



IF FARROUPILHA

SÃO LUIZ GONZAGA

PÓRTICO DE ACESSO COM GUARITA

MEMORIAL DESCRITIVO



1. Apresentação

Estas especificações têm por finalidade complementar as orientações e exigências contratuais para a execução, sob regime de empreitada por preço global, da construção do Pórtico de Acesso com Guarita, do CAMPUS SÃO LUIZ GONZAGA, do INSTITUTO FEDERAL FARROUPILHA.

2. Terminologia

Para os estritos efeitos destas Especificações, são adotadas as seguintes definições:

CONTRATANTE - Órgão que contrata a execução de serviços e obras de construção, complementação, reforma ou ampliação de uma edificação ou conjunto de edificações;

CONTRATADA - Empresa ou profissional contratado para a execução de serviços e obras de construção, complementação, reforma ou ampliação de uma edificação ou conjunto de edificações;

ESPECIFICAÇÕES TÉCNICAS- Parte do Edital que tem por objetivo definir o detalhamento das propriedades mínimas exigidas dos materiais e a técnica que será usada na construção, bem como estabelecer os requisitos, condições e diretrizes técnicas e administrativas para a sua execução;

FISCALIZAÇÃO - Atividade exercida de modo sistemático pelo CONTRATANTE e seus prepostos, objetivando a verificação do cumprimento das disposições contratuais, técnicas e administrativas, em todos os seus aspectos;

PROJETO EXECUTIVO- Conjunto dos elementos necessários e suficientes à execução completa da obra, de acordo com as normas pertinentes da Associação Brasileira de Normas Técnicas – ABNT.

3. Especificações de sustentabilidade e impactos ambientais

De acordo com os dispostos na INSTRUÇÃO NORMATIVA NO 01, DE 19 DE JANEIRO DE 2010, as exigências referentes à sustentabilidade seguidas nos presentes projetos estão especificadas no Capítulo II DAS OBRAS PÚBLICAS SUSTENTÁVEIS da mesma. Para a aquisição de bens e serviços estão contidas as informações no Capítulo III DOS BENS E SERVIÇOS.

4. Relação dos Desenhos e documentos

Fazem parte da presente especificação técnica todos os projetos e detalhamentos de desenhos constantes do processo de licitação, e deve ser seguido integralmente, devendo a FISCALIZAÇÃO dirimir as dúvidas que possam surgir durante a obra.

5. Disposições Gerais

A CONTRATADA será responsável pela observância das leis, decretos, regulamentos, portarias e normas federais, estaduais e municipais direta e indiretamente aplicáveis ao objeto do contrato.

Antes do início das obras a empresa responsável pela execução dos serviços, doravante denominada CONTRATADA deverá anotar no CREA-RS a responsabilidade pelo Contrato e pela execução de todos os serviços contratados, e obter junto ao INSS o Certificado de Matrícula relativo ao objeto do contrato, de forma a possibilitar o licenciamento da execução dos serviços e obras, nos termos do Artigo 83 do Decreto Federal nº 356/91.

Durante a obra, a CONTRATADA deverá se responsabilizar pelo fiel cumprimento de todas as disposições e acordos relativos à legislação social e trabalhista em vigor, particularmente no que se refere ao pessoal alocado nos serviços e obras objeto do contrato, e atender às normas e portarias sobre segurança e saúde no trabalho e providenciar os seguros exigidos em lei, na condição de única responsável pelos serviços e obras de construção, objeto destas Especificações.

Os serviços serão realizados em rigorosa observância dos projetos e respectivos detalhes fornecidos pelo CONTRATANTE, bem como em estrita obediência às prescrições e exigências contidas nestas Especificações e nas Normas Brasileiras vigentes;

Durante a execução o CONTRATANTE poderá apresentar desenhos complementares, os quais serão também devidamente autenticados pela CONTRATADA;

As placas relativas à obra deverão ser confeccionadas e afixadas dentro dos padrões recomendados por posturas legais, em local bem visível, e com as dimensões, logomarcas e dizeres definidos pela equipe de FISCALIZAÇÃO do IFFar, doravante denominada FISCALIZAÇÃO.

Os serviços contratados serão executados rigorosamente de acordo com este Caderno de Especificações Técnicas, com os documentos nele referidos, as Normas Técnicas vigentes e os Projetos anexos;



Quaisquer omissões ou dúvidas estabelecidas pelas especificações técnicas, pelos projetos ou planilhas de quantitativos deverão ser dirimidas pelas empresas proponentes junto ao IFFar, para que as propostas apresentadas sejam suficientes para a conclusão dos serviços especificados na apresentação deste caderno.

Todos os materiais, necessários à boa execução dos serviços, serão fornecidos pela CONTRATADA.

Toda mão-de-obra necessária à execução dos serviços, bem como seus respectivos encargos sociais serão de responsabilidade da CONTRATADA.

Serão impugnados pela FISCALIZAÇÃO, todos os trabalhos que não obedecerem às especificações e normas técnicas ou não satisfizerem às demais condições contratuais.

Ficará a CONTRATADA obrigada a demolir e a refazer os trabalhos impugnados pela FISCALIZAÇÃO, logo após o recebimento da Ordem de Serviço correspondente, ficando por conta da CONTRATADA todas as despesas decorrentes dessas providências.

Em caso de divergência, discrepância ou dúvida acerca de qualquer um dos serviços a serem executados a FISCALIZAÇÃO deverá ser consultada para a eliminação da referida situação.

Durante toda a vigência do contrato, a CONTRATADA deverá disponibilizar um engenheiro civil, legalmente habilitado/registrado junto ao Conselho Regional de Engenharia e Agronomia do Estado do Rio Grande do Sul (CREA-RS), para acompanhar diretamente a execução de todos os serviços, garantindo sua presença na obra por período integral.

A partir do início dos serviços, a CONTRATADA deverá providenciar diário de obra, que deverá permanecer no escritório situado no canteiro-de-obras, preenchendo diariamente e disponibilizando-o para a FISCALIZAÇÃO.

Os serviços deverão ser executados dentro do expediente comercial, ou seja, das 07 h às 18 h de segunda a sexta-feira, salvo autorização da FISCALIZAÇÃO em contrário.

A CONTRATADA deverá apresentar nas medições de fatura o orçamento detalhamento entre o emprego de material e mão-de-obra, por item e total, com a finalidade de apurar as despesas aplicadas com mão-de-obra e material.

Será de obrigatoriedade da CONTRATADA o fornecimento dos projetos “As built” das alterações que ocorram durante a obra, autorizadas pela FISCALIZAÇÃO, após a conclusão de todos os serviços, impressos em uma cópia de cada e de forma digital como extensão DWG.

6. Materiais, Ferramentas e Equipamentos.

As ferramentas e equipamentos de uso no canteiro-de-obras serão dimensionados, especificados e fornecidos pela CONTRATADA, de acordo com o seu plano de execução de construção e necessidades do cronograma de execução das obras, observadas as especificações estabelecidas.

As instalações executadas pela CONTRATADA e destinadas ao desenvolvimento de seus trabalhos serão consideradas parte integrante da obra e somente poderá ser retirado pôr avaliação de conveniência e expressa autorização formal da FISCALIZAÇÃO.

Ao final da execução dos serviços a CONTRATADA disponibilizará, para futuros reparos, revestimentos cerâmicos nas quantidades equivalentes a 1% (Um por cento) do total de cada um dos referidos materiais empregados na obra, devendo esses quantitativos estar previstos no orçamento da obra.

Todos os materiais a serem empregados na obra deverão ser novos, comprovadamente de primeira qualidade, atestados pela FISCALIZAÇÃO antes da aquisição e estarem de acordo com as especificações e normas técnicas vigentes.

Se julgar necessário, a FISCALIZAÇÃO poderá solicitar à CONTRATADA a apresentação de informações, por escrito, dos locais de origem dos materiais ou de certificados de ensaios relativos aos mesmos. Os ensaios e as verificações serão providenciados pela CONTRATADA, sem quaisquer ônus para o IFF, estado do Rio Grande do Sul. A CONTRATADA deverá submeter à aprovação da FISCALIZAÇÃO amostras dos materiais a serem empregados e, cada lote ou partida de material será confrontada com a respectiva amostra, previamente aprovada pela FISCALIZAÇÃO.

Depois de autenticadas pela FISCALIZAÇÃO e pela CONTRATADA, as amostras serão conservadas no canteiro-de-obras até o final dos trabalhos de forma a facultar, a qualquer tempo, a verificação de sua perfeita correspondência com os materiais fornecidos ou já empregados.

Os materiais que não atenderem às especificações não serão aceitos pela FISCALIZAÇÃO para emprego nas obras e não poderão ser estocados no canteiro-deobras.

A retirada de entulhos será feita por meio de contêineres acondicionamento em sacos de linha ou plásticos, que permitam a permanente limpeza das áreas de circulação pública do Município.

7. Especificação de marca e modelos para materiais

Não foram previstas marcas para o acabamento da obra, mas deverá ser observado o bom padrão de acabamento, sempre de primeira linha, e preferencialmente de marcas de fácil reposição durante as futuras manutenções.

Dentro da especificação os materiais poderão ter sua qualidade e modelos substituídos por outras similares, desde que atendam a qualidade, normatização NBR e utilidade prevista na especificação original, e ainda seja autorizado pela FISCALIZAÇÃO antes de sua devida aplicação.

8. Referência do Orçamento

Para desenvolvimento do orçamento foi considerada como parcela de maior relevância na obra os itens estrutura de concreto e fundação.

Por ocasião da contratação da obra, o valor unitário máximo de cada item não deverá ultrapassar o respectivo valor unitário da planilha de preços básicos fornecida pelo órgão.

Para determinação dos valores orçamentários foi usado como referência, principalmente, o preço base de serviços do SINAPI no mês de Agosto de 2021.

9. Elementos de Proteção

A CONTRATADA será responsável pela segurança de seus funcionários, munindo-os com todos os equipamentos necessários à proteção individual e coletiva, durante a realização dos serviços, bem como de uniforme com logomarca da empresa de modo a facilitar a identificação dos mesmos.

Além dos equipamentos de proteção individual e coletiva, a CONTRATADA deverá adotar todos os procedimentos de segurança necessários à garantia da integridade física dos trabalhadores e transeuntes.

A CONTRATADA será responsável pela obediência a todas as recomendações, relacionadas à segurança do trabalho, contidas na Norma Regulamentadora NR-18, aprovada pela Portaria 3214, de 08.06.78, do Ministério do Trabalho, publicada no DOU de 06.07.78 (suplemento).

A CONTRATADA deverá manter particular atenção para o cumprimento de procedimentos para proteger as partes móveis dos equipamentos e evitar que as ferramentas manuais sejam abandonadas sobre passagens, escadas, andaimes e superfícies de trabalho, bem como para o respeito ao dispositivo que proíbe a ligação de mais de uma ferramenta elétrica na mesma tomada de corrente.

Em obediência ao disposto na Norma Regulamentadora NR-18, serão de uso obrigatório os seguintes equipamentos:

- Capacetes de segurança: para trabalhos em que haja o risco de lesões decorrentes de queda ou projeção de objetos, impactos contraestruturas e outros acidentes que ponham em risco a cabeça do trabalhador. Nos casos de trabalhos realizados próximos a equipamentos ou circuitos elétricos será exigido o uso de capacete específico.
- Protetores faciais: para trabalhos que ofereçam perigo de lesão por projeção de fragmentos e respingos de líquidos, bem como por radiações nocivas.
- Óculos de segurança contra impactos: para trabalhos que possam causar ferimentos nos olhos.
- Óculos de segurança contra radiações: para trabalhos que possam causar irritação nos olhos e outras lesões decorrentes da ação de radiações.
- Óculos de segurança contra respingos: para trabalhos que possam causar irritações nos olhos e outras lesões decorrentes da ação de líquidos agressivos.
- Protetores auriculares: para trabalhos realizados em locais em que o nível de ruído for superior ao estabelecido na NR-15.
- Luvas e mangas de proteção: para trabalhos em que haja possibilidade do contato com substâncias corrosivas ou tóxicas, materiais abrasivos ou cortantes, equipamentos energizados, materiais aquecidos ou quaisquer radiações perigosas. Conforme o caso, as luvas serão de couro, de lona plastificada, de borracha ou de neoprene;
- Botas de borracha ou de PVC: para trabalhos executados em locais molhados ou lamacentos, especialmente quando na presença de substâncias tóxicas.
- Botinas de couro: para trabalhos em locais que apresentem riscos de lesão do pé.
- Cintos de Segurança: para trabalhos em que haja risco de queda.

- Respiradores contra poeira: para trabalhos que impliquem produção de poeira.
- Máscaras para jato de areia: para trabalhos de limpeza por abrasão, através de jato de areia.
- Respiradores e máscaras de filtro químico: para trabalhos que ofereçam riscos provenientes de ocorrência de poluentes atmosféricos em concentração prejudiciais à saúde.
- Avental de raspa: para trabalhos de soldagem e corte a quente e para dobragem e armação de ferros.

10. Condições para execução dos serviços

10.1. Locação da Obra

O canteiro de obras deverá ser instalado em local indicado pela FISCALIZAÇÃO.

A CONTRATADA deverá apresentar um croqui das instalações. Este croqui deverá ser entregue antes do início da obra, constando a locação e definição do barracão e tapumes, para ser aprovado pela FISCALIZAÇÃO.

Ao término da obra o canteiro deverá ser desmontado ou demolido e removido para fora da obra. Todas as instalações provisórias deverão ser desmobilizadas e deverão ser executados todos os acertos necessários no terreno tais como reaterros, regularização, limpezas e reurbanização no local.

Barracão

Os barracões deverão ser em madeirite, pintados, internamente e externamente com tinta látex-PVA, fixados por pregos 18x24 em estrutura de madeira firmada por pilares e cintas em vigota 12x6cm. A cobertura deverá ser em telha ondulada de fibrocimento, as esquadrias serão em madeirite fixadas por dobradiças.

10.2. Tapumes

Não serão executados tapumes no perímetro da obra, devido ao fluxo de veículos na entrada do Câmpus.

10.3. Andaimos, Passarelas e Telas de Proteção.

Caberá à CONTRATADA a locação e montagem de andaimes e passarelas do tipo mais adequado para execução dos serviços descritos nesta especificação.

Os andaimes e passarelas deverão ter interferência mínima nas atividades cotidianamente realizadas na obra e seu entorno, além de garantirem total segurança aos funcionários que farão uso dos mesmos e aos usuários que circulam pelo local, preservando também os bens materiais existentes.

Deverá ser obrigatória a instalação de telas de proteção nos andaimes.

10.4. Instalações Provisórias

10.4.1. Água

O abastecimento de água potável deverá ser feito inicialmente através de pontos existentes próximos, que alimentarão os reservatórios, localizados estrategicamente em número suficientes a atender a demanda do canteiro de obras em seu pico. A distribuição interna far-se-á em tubulações PVC para os recintos de consumo naturais, bem como aos bebedouros industriais instalados em toda a edificação, capazes de fornecer água filtrada e gelada.

Caso seja necessário, a CONTRATADA deverá instalar reservatórios dotados de tampa, com capacidade dimensionada para atender, sem interrupção de fornecimento, a todos os pontos previstos no canteiro de obras. Cuidado especial será tomado pela CONTRATADA quanto à previsão de consumo de água para confecção de concreto, alvenaria, pavimentação revestimento da obra.

Os tubos e conexões serão do tipo soldável de PVC para instalações prediais de água fria.

O abastecimento de água ao canteiro será efetuado obrigatoriamente sem interrupções, mesmo que a CONTRATADA tenha que se valer de caminhão-pipa.

10.4.2. Esgoto

Caberá à CONTRATADA a ligação provisória dos esgotos sanitários provenientes do canteiro de obras, de acordo com as exigências da Secretaria de Obras do Município e da FISCALIZAÇÃO.

Se não for possível a ligação diretamente ao coletor público de esgotos, a CONTRATADA instalará fossa séptica e sumidouro, de acordo com as prescrições mínimas estabelecidas pela NB-41/ABNT. As redes serão executadas em tubos de PVC com inclinação de 3%.

10.4.3. Energia Elétrica

Caberá à FISCALIZAÇÃO energética vigilância das instalações provisórias de energia elétrica, a fim de evitar acidentes de trabalho e curtos-circuitos que venham prejudicar o andamento normal dos trabalhos.

O sistema de iluminação do canteiro fornecerá condições de funcionamento a todos os equipamentos. Serão feitas diversas ligações em alta ou baixa tensão, de acordo com a necessidade do local e em relação à potência do equipamento instalado em cada ponto do canteiro.

As redes do canteiro serão em linha aérea com postes de 7,00 metros, em madeira para instalação das redes de baixa tensão.

O transformador e estação abaixadora de tensão serão instalados em local isolado e sinalizado, conforme indicação de projeto;

Os ramais e sub-ramais internos serão executados com condutores isolados por camadas termoplásticas, devidamente dimensionadas para atender às respectivas demandas dos pontos de utilização. Não serão permitidos cabos de ligação de ferramentas com emendas.

Todos os circuitos serão dotados de disjuntores termomagnéticos. Cada máquina e equipamento receberão proteção individual, de acordo com a respectiva potência, por disjuntor termomagnético fixado próximo ao local de operação do equipamento, devidamente abrigado em caixa de madeira com portinhola.

As máquinas e equipamentos tais como serra circular, torre, máquinas de solda, etc., terão suas carcaças aterradas.

Serão colocadas tomadas próximas aos locais de trabalho, a fim de reduzir o comprimento dos cabos de ligação de ferramentas elétricas.

10.5. Placa da Obra

A placa de obra deverá ser confeccionada pela CONTRATADA e fixada no barracão ou tapume em local visível, indicado pela FISCALIZAÇÃO. As informações constantes da placa devem seguir as exigências dos órgãos reguladores.

10.6. Escavações e Movimento de Terra

A CONTRATADA deverá realizar o nivelamento do terreno necessário para a execução do projeto. Todo o serviço de escavação e movimento de terra deverá ser feito atendendo as seguintes precauções:

Evitar que o material escavado alcance as áreas de circulação de pedestres ou veículos.

Os trabalhos de aterro e reaterro deverão ser executados com material da própria escavação, ou materiais a ser adquirido de jazidas próximas ou dentro da própria área, após aprovação da FISCALIZAÇÃO.

10.7. Locação da Obra

A localização da obra no terreno deverá ser realizada a partir das referências de nível e dos vértices de coordenadas implantados ou utilizados para a execução do projeto de fundação. Sempre que possível, a localização da obra deverá ser feita com equipamentos compatíveis com os utilizados para o levantamento topográfico. A locação propriamente dita deverá ser executada a partir das direções e pontos obtidos na localização da obra.

A locação deverá ser global, sobre quadros de madeiras que envolvam todo o perímetro da obra. Os “quadros, que serão executados em tábuas para forma (10 cm)

Estruturados “em pontaletes 3x3”, com pregos 18x24 e arame galvanizado nº 14, deverão ser perfeitamente nivelados e fixados de tal modo que resistam aos esforços dos fios de marcação, sem oscilação e sem possibilidades de fuga da posição correta.

A locação deverá ser feita sempre pelos eixos dos elementos construtivos, com marcação nas tábuas ou sarrafos dos quadros, por meio de cortes de madeira e pregos.

10.8. Cortes

A escavação de cortes deverá ser executada em conformidade com os elementos técnicos fornecidos no projeto de arquitetura.

A escavação deverá ser precedida da execução dos serviços de desmatamento, destocamento e limpeza e se processará mediante a previsão da utilização adequada ou

rejeição dos materiais extraídos. Assim, apenas deverão ser transportados para constituição dos aterros, os materiais que, pela classificação e caracterização efetuadas nos cortes, sejam compatíveis com os especificados para a execução dos aterros.

Os taludes dos cortes deverão apresentar, após as operações de terraplanagem, a inclinação indicada no projeto. Os taludes deverão apresentar a superfície obtida pela normal utilização do equipamento de escavação. Deverão ser removidos os blocos de rocha aflorantes nos taludes, quando estes vierem a representar riscos para a segurança dos usuários.

Os taludes de corte deverão ser revestidos e protegidos contra desmoronamentos de material natural.

10.9. Fundações

Generalidades:

Todos os serviços relativos a fundações deverão ser executados em conformidade com o correspondente Projeto de Fundações e seu memorial descritivo. Qualquer ocorrência na obra que impossibilite comprovadamente a execução das fundações deverá ser imediatamente comunicado à Fiscalização. Entre outras, merecem destaque:

- * Tronco e raízes de difícil remoção;
- * Vazios de subsolo causados por formigueiros ou poços de edificações anteriores;
- * Canalização não indicadas no levantamento;
- * Vegetação existente no local e que deverá ser preservada.

10.9.1 Estacas

As estacas serão do tipo escavada com trado mecânico, sem fluido estabilizante, de seção circular, com diâmetro de 30 cm e comprimento de 10 m, definido a partir dos perfis de sondagem SPT. A execução das estacas deve seguir os procedimentos previstos na norma NBR 6122:2022 – Projeto e execução de fundações.

O posicionamento da estaca deve ser conferido a partir da planta de locação e marcado com piquetes posicionados onde estará o centro do elemento. O posicionamento deve ser seguido rigorosamente conforme as indicações do projeto.

Conferida a locação, equipamento de perfuração poderá ser posicionado e iniciar a escavação.

Durante esse processo, o solo removido do furo deve ser acumulado em um local que permita a fácil remoção e que não torne a cair para dentro do furo sendo escavado ou dos demais já perfurados. A profundidade do furo deve ser conferida em relação ao projeto.

O fundo da escavação deve estar limpo e livre de lama e material solto para não comprometer a resistência de ponta da estaca.

Deve ser monitorado o aparecimento de água no interior do furo. Caso apareça água, a fiscalização deve ser informada e adaptações no projeto serão necessárias.

Aberto os furos, não havendo presença de água, deve ser imediatamente inseridas as armaduras conforme o projeto estrutural das estacas. A armação das estacas será parcial, não sendo ao longo de todo o comprimento da estaca. A confecção das armaduras deve respeitar os procedimentos previstos na norma NBR 6118:2023 – Projeto de estruturas de concreto. O aço usado nas armaduras deve ser do tipo vergalhão nervurado padrão CA50 e CA60. Para a manutenção da posição das armaduras no interior da estaca e garantir a espessura da camada de cobrimento das armaduras de 5 cm deve-se usar espaçadores plásticos.

Depois de posicionada a armadura, a estaca deve ser concretada, com concreto de resistência característica a compressão aos 28 dias de 25 MPa, lançado diretamente da calha do caminhão betoneira. O concreto deve ser de alta plasticidade, com agregado de diâmetro de 9,5 mm a 25 mm, consumo mínimo de cimento de 280 kg/m³, abatimento de 120 +/- 20 mm e fator água/cimento máximo de 0,6.

Cada um dos caminhões betoneira deve ser amostrado com o teste de abatimento de tronco de cone e moldagem de corpos de prova seguindo os procedimentos da norma NBR 12655:2022 - Concreto de cimento Portland — Preparo, controle, recebimento e aceitação — Procedimento. Devem ser moldados no mínimo 4 corpos de prova, dois para serem testados à compressão aos 7 dias e 2 para serem testados aos 28 dias. Os corpos de prova devem ser moldados, curados e testados por profissionais não vinculados à concreteira.

A concretagem da estaca deve acontecer obrigatoriamente no mesmo dia que foi realizada a abertura do furo.

Após curado o concreto da estaca, deve ser demolida a região superior da estaca para livrá-la do concreto de má qualidade que fica misturado com solo. Esse procedimento, conhecido como arrasamento, deve resultar no topo da estaca acabado na cota indicada no projeto. As armaduras de transpasse não podem ser danificadas durante o processo de arrasamento.

Depois de concretadas as estacas, deve ser conferida a sua locação em relação ao projeto de fundações.

10.9.2 Blocos de Coroamento

Os blocos de coroamento serão executados sobre as estacas prontas.

A execução dos blocos deve seguir os procedimentos previstos nas normas NBR 6122:2022 – Projeto e execução de fundações e NBR 6118:2023 – Projeto de estruturas de concreto.

O posicionamento dos blocos deve ser conferido a partir da planta de locação e marcado com piquetes posicionados onde estará o centro do elemento. O posicionamento deve seguir rigorosamente as indicações do projeto.

A escavação do solo para os blocos deve ser até uma profundidade igual a 15 cm abaixo do topo da estaca. Com largura 50 cm maior para cada lado do bloco. O fundo da escavação deve estar limpo e livre de lama e material solto.

Depois de limpo e nivelado o fundo da escavação, deve ser executada uma camada de concreto magro nivelada e com espessura de 5 cm, ficando a ponta da estaca saliente 10 cm no interior do bloco.

Sobre a camada de concreto magro devem ser executadas as formas laterais em madeira de boa qualidade, devidamente fixadas e travadas, para evitar movimentações, deformações e perda de concreto durante a concretagem.

Depois de montadas as formas, devem ser posicionadas as armaduras do bloco, respeitando as indicações do projeto de fundações e estrutural. Nessa atividade não se deve danificar as armaduras de transpasse da estaca. Para evitar o contato direto das armaduras com o concreto magro do fundo e com as formas laterais, deve-se utilizar espaçadores plástico. A espessura da camada de cobrimento do concreto é de 5 cm conforme o projeto. A confecção das armaduras deve respeitar os procedimentos previstos na norma NBR 6118:2023 – Projeto de estruturas de concreto. O aço usado nas armaduras deve ser do tipo vergalhão nervurado padrão CA50 e CA60.

Atenção especial deve ser dada ao posicionamento das armaduras de arranque dos pilares, com suas dimensões e posição seguindo rigorosamente o projeto estrutural.

Depois de posicionada e conferida a armadura, o bloco deve ser concretado, com concreto de resistência característica a compressão aos 28 dias de 25 MPa, lançado diretamente da calha do caminhão betoneira. O concreto deve ser de alta plasticidade, com agregado de diâmetro de 9,5 mm a 25 mm, consumo mínimo de cimento de 280 kg/m³, abatimento de 120 +/- 20 mm e fator água/cimento máximo de 0,6.

Cada um dos caminhões betoneira deve ser amostrado com o teste de abatimento de tronco de cone e moldagem de corpos de prova seguindo os procedimentos da norma NBR 12655:2022 - Concreto de cimento Portland — Preparo, controle, recebimento e aceitação — Procedimento. Devem ser moldados no mínimo 4 corpos de prova, dois para serem testados à compressão aos 7 dias e 2 para serem testados aos 28 dias. Os corpos de prova devem ser moldados, curados e testados por profissionais não vinculados à concreteira.

10.9.3 Especificações

A contratada não poderá sob nenhum pretexto realizar quaisquer alterações nos serviços relativos às fundações a não ser que obtenha prévia aprovação da FISCALIZAÇÃO, do

engenheiro calculista Responsável Técnico e da empresa responsável pelo Projeto Básico. Somente após este procedimento de prévia aprovação e em face de comprovada impossibilidade executiva, poderão ser introduzidas modificações no Projeto de Fundações. Para perfeita verificação do comportamento das fundações, poderão ser exigidas pela FISCALIZAÇÃO, as provas

de carga que se fizerem necessárias e, neste caso com o endosso do calculista responsável técnico pelo projeto.

Da escavação:

Deverá ser executada a escavação mecânica e manual necessário para a realização da Obra. A terra escavada deverá ser amontoada no mínimo a 50 cm da borda e quando necessário sobre pranchas de madeira, de preferência de um só lado, liberando o outro para acessos e armazenamento de materiais. Deverão ser tomados cuidados para evitar que a terra escavada seja carregada por águas

Do apiloamento do fundo das cavas - cintas:

Após a escavação deverá ser efetuado, enérgico e vigoroso apiloamento por processos mecanizados no fundo das cavas.

Do lastro de concreto magro:

Antes do lançamento/concretagem das peças de fundação, o fundo das cavas será regularizado por um lastro de concreto de cinco cm de espessura, devendo abranger toda a área de cintas, e poço de elevador. O concreto magro deverá ser lançado após o apiloamento e nivelamento da superfície.

Da forma:

As formas a serem utilizadas deverão ser de compensado plastificado, devendo ter as amarrações e os escoramentos necessários para não sofrerem deslocamentos ou deformações quando do lançamento do concreto, fazendo com que, por ocasião da desforma, a estrutura reproduza as peças.

Da armação:

A armação a ser utilizada será de ferro CA-50 e CA-60, obedecendo às especificações do projeto de Estrutura e os cuidados e procedimentos descritos neste caderno de encargos, ou seja, todos os itens relativos à natureza das armações e a sua correta colocação nas formas, espaçamentos entre ferragens e cuidados técnicos diversos, em conformidade com as normas da ABNT pertinentes, conforme prescritas na Supraestrutura.

Do concreto armado:

Será utilizado o concreto com mPA determinado pelo projeto de Estrutura.

Do reaterro compactado:

Deverá ser em camadas de 30 cm (máximo). Os reaterros deverão utilizar de preferência a terra da própria escavação, umedecida e isenta de pedras de dimensões superiores a 5 cm, seguida de compactação mecânica de modo a atingir densidade e aspecto homogêneo, aproximada ao terreno natural adjacente.

Do bota fora de terra excedente:

A terra excedente, assim como ENTULHOS, deverá ser removida para botaforas distantes do local da obra, determinado pela Empreiteira, às suas expensas, não cabendo qualquer responsabilidade da Contratante sobre o local escolhido.

A Empreiteira deverá cuidar, nos termos da Legislação Municipal de Panambi, da limpeza das Vias Públicas, protegendo a carga dos caminhões de transporte com lona. Veículos pesados deverão respeitar a carga máxima permitida para tráfego em vias públicas, de acordo com a Prefeitura Municipal.

10.10. Estruturas

10.10.1. Normas, Especificações e Métodos Oficiais.

Esta especificação complementa as seguintes normas, especificações e métodos da ABNT em suas últimas edições:

NBR-6118 – Cálculo e execução de obras de concreto armado.

NBR-5732 – Cimento Portland comum.

NBR-7480 – Barras e fios de aço destinados a armaduras de concreto armado.

NBR-7211 – Agregados para concreto.

NBR-7112 – Concreto pré-misturado.

NBR-5738 – Moldagem e cura de corpos de prova cilíndricos de concreto.

NBR-5739 – Ensaio de compressão de corpos de prova cilíndricos de concreto.

10.10.2. Em Concreto Armado

As estruturas serão executadas com rigorosa fidelidade ao projeto estrutural, não sendo toleradas alterações quanto à profundidade, dimensão, especificação e método executivo sem a expressa anuência da FISCALIZAÇÃO.

10.10.3. Cimento Portland

O cimento Portland a ser empregado deverá satisfazer a NBR-5732 e ao item 8.1.1.1 da NBR-6118.

O cimento acondicionado em sacos deverá ser recebido no invólucro original da fábrica, devidamente identificado com a marca do cimento, peso líquido, marca da fábrica, local e data de fabricação. Os invólucros deverão estar em perfeito estado de conservação, não sendo aceitos aqueles avariados ou que contiverem cimento empedrado.

O armazenamento do cimento deverá ser em local protegido da ação de intempéries, da umidade do solo e de outros agentes nocivos.

Os sacos contendo cimento deverão ser empilhados de maneira a permitir facilidades de contagens, inspeção e identificação de cada partida; cada pilha terá no máximo dez sacos.

Lotes de cimento de diferentes partidas não poderão ser misturados.

10.10.4. Agregado Miúdo

Poderão ser empregados dois tipos de agregado miúdo:

Tipo 01: Areia natural quartzosa, com diâmetro igual ou inferior a 4,8mm proveniente de britagem de rochas estáveis.

Tipo 02: O Agregado miúdo poderá ser constituído pela mistura de areia e brita indicada desde que a porcentagem de areia seja superior a 50% e mediante aprovação pela FISCALIZAÇÃO.

O agregado miúdo deverá obedecer ao item 08 da NBR-7211.

O Armazenamento deverá ser de modo a não haver mistura com outros tipos de agregados e ainda não haver contaminação por impurezas.

O agregado miúdo deverá chegar à betoneira com umidade uniforme.

10.10.5. Agregado Graúdo

O agregado graúdo deverá ser o pedregulho natural ou a pedra britada proveniente de britagem de rochas estáveis, com um máximo de 15%, passando pela peneira 4,8mm.

O agregado graúdo deverá obedecer ao item 09 da NBR-7211.

Os agregados a serem utilizados deverão estar classificados em tipos 1, 2 e 3, conforme o item 11 da NBR-7225.

Os diferentes tipos de agregados deverão chegar à betoneira separadamente com umidade uniforme.

Os agregados de diferentes tamanhos deverão ser armazenados em compartimentos separados. Se acontecer mistura de agregados de diferentes tipos, eles poderão ser aproveitados após serem peneirados e separados de acordo com a sua granulometria.

Deverão ser tomadas precauções para que materiais estranhos não se misturem com os agregados, vindo a prejudicar as suas características. Caso isso venha a acontecer, os agregados deverão ser lavados antes de serem utilizados, ou rejeitados.

10.10.6. Aços para Armaduras

Todo o aço das armaduras passivas das peças estruturais de concreto armado deve estar de acordo com o que prescreve a NBR-7480.

Para amarração das armaduras deverá ser usado arame recozido preto, bitola 18AWG.

10.10.7. Lajes

As lajes concretadas no local, conforme projeto estrutural, fck 25 Mpa deverão ser desmoldadas no prazo de 28 dias.

10.10.8. Madeiras para Formas e Escoramentos

A madeira de uso provisório para a montagem de andaimes, tapumes e escoramentos, deverá ser o Pinho do Paraná ou equivalente, o tipo de madeira poderá ser substituído por uma de uso local, com resistência e finalidade equivalentes, tal como freijó, cupiúba, acapu, etc., com prévia aprovação da FISCALIZAÇÃO nas dimensões comerciais adequadas ao fim a que se destinem.

A madeira serrada e beneficiada deverá satisfazer a NBR-7201.

10.10.9. Execução de Formas e Escoramento

As formas deverão apresentar geometria, alinhamento e dimensões rigorosamente de acordo com as indicações dos desenhos.

As formas deverão ser dimensionadas para não apresentarem deformações substanciais sob ação de quaisquer causas, particularmente cargas que deverão ser suportadas; para tanto é necessário que as mesmas sejam suficientemente resistentes e rígidas, bem como adequadamente escoradas.

As fendas ou aberturas com mais de 3 mm de largura, através das quais possa haver vazamento de argamassa deverão ser preenchidas devidamente. As fendas com largura de 4 a 10 mm deverão ser calafetadas com estopa ou outro material que garanta estanqueidade.

Aquelas que apresentarem largura superior a 10 mm deverão ser fechadas com tiras de madeira.

As madeiras deverão ser de boa qualidade, sem apresentar curvaturas, sinais de apodrecimento ou nós soltos.

Antes do lançamento do concreto, as formas deverão ser molhadas até a saturação.

Os escoramentos deverão ser projetados e executados de modo a apresentarem segurança quanto à estabilidade e resistência.

Os escoramentos deverão obedecer às prescrições das Normas Brasileiras NBR-7190 e NBR-8800, respectivamente para estrutura de madeira e estruturas metálicas e ainda observar os itens 9.2.2., 9.2.1., 9.1.1. Da NBR-6118.

Os escoramentos deverão apresentar rigidez suficiente para não se deformarem em excesso sob ação das cargas e variações de temperatura e/ou umidade.

Sempre que necessário, as escoras deverão possuir em suas extremidades, dispositivos para distribuir as pressões de modo a não comprometerem a eficiência de seus pontos de apoio.

10.10.10. Preparo e Montagem das Armaduras

Nos desenhos de Armadura estão indicadas as categorias e classes de aços a serem utilizados nas diferentes partes da estrutura.

As barras de aço que não se apresentarem retas antes da preparação das armaduras, deverão ser alinhadas por método que mantenha inalteradas as características mecânicas do material.

O corte e dobramento das barras deverão ser executados por processos que não alterem as características mecânicas do material.

Os dobramentos e medidas das armaduras deverão estar rigorosamente de acordo com as indicações dos desenhos.

Os dobramentos para ganchos e estribos deverão ser feitos segundo os critérios especificados no item 6.1.4.1. Da NBR-6118 e os dobramentos de barras curvadas, segundo o que estabelece o item 6.1.4.2. Da mesma NBR-6118.

Para as barras que necessitem de emendas estas deverão ser executadas conforme os itens 6.1.5 e 10.4 da NBR-6118 e localizadas rigorosamente nas posições previstas nos desenhos.

Se os desenhos não indicarem as posições das emendas, estas deverão ser executadas, sempre que possível, em regiões de menor solicitação; porém, quando isso não for possível, as emendas deverão apresentar total garantia de eficiência e segurança.

A executante poderá substituir um tipo de emenda por outro, desde que previamente aprovado pela FISCALIZAÇÃO.

A montagem das barras das armaduras obedecerá sempre às posições indicadas nos desenhos.

As barras deverão ser devidamente amarradas a fim de não sofrerem deslocamentos de suas posições no interior das formas antes e durante a concretagem.

Quando os desenhos de armaduras não indicarem os espaçamentos entre barras paralelas, não deverão ser admitidas distâncias inferiores aos valores mínimos prescritos pela NBR-6118.

O cobrimento de concreto sobre as barras das armaduras não poderá ser inferior aos valores mencionados no item 6.1.1.1 da NBR-6118.

Havendo necessidade de se deslocar alguma armadura que interfira com tubulações, eletrodutos, chumbadores, insertos, etc., e se este deslocamento exceder um diâmetro da barra ou às tolerâncias permitidas por norma, à nova posição deverá ser comunicada à FISCALIZAÇÃO e submetida à sua aprovação, que poderá, se julgar necessário, exigir a colocação de armaduras adicionais de reforço na região afetada pelo deslocamento.

As armaduras deverão ser inspecionadas antes da concretagem a fim de constatar estarem corretas, devidamente montadas, isentas de escamas de laminação, terra, argamassa, óleo, escamas de ferrugem ou outro material que possa prejudicar sua aderência ao concreto.

Dosagem e controle do Concreto

O concreto poderá ser preparado na própria obra em central ou betoneira, ou fornecido por empresa especializada em concreto pré-misturado.

Para o concreto preparado na obra, por betoneira, os componentes deverão ser medidos em peso e separadamente.

10.10.11. Lançamento do concreto

A FISCALIZAÇÃO só poderá autorizar o lançamento do concreto nas formas após a verificação e aprovação de:

Geometria, prumos, níveis, alinhamentos e medidas das formas.

Montagem correta e completa das armaduras, bem como a suficiência de suas amarrações.

Montagem correta e completa de todas as peças embutidas na estrutura (tubulação, eletrodutos, chumbadores, insertos, etc.).

Estabilidade, resistência e rigidez dos escoramentos e seus pontos de apoio.

Rigorosa limpeza das formas e armaduras, bem como a necessária vedação das formas.

Não poderá ser utilizado o concreto que apresentar sinais de início de pega, segregação, ou desagregação dos componentes, não podendo ainda decorrer mais de uma hora desde o fim do amassamento até o fim do lançamento.

Para o lançamento do concreto, além do exposto nesta especificação, deverá ser seguido o item 11.2 da NBR-6118.

Para o concreto que for lançado em camadas, deverão ser tomadas precauções para que uma camada não seja lançada sobre a anterior parcialmente endurecida.

O concreto não poderá ser lançado com altura de queda livre superior a dois metros; em peças estreitas e altas o concreto deverá ser lançado por meio de funis ou trombas ou então por janelas abertas nas laterais das formas.

Durante e após o seu lançamento, o concreto deverá ser vibrado por meio de equipamento adequado para ficar assegurado o completo preenchimento das formas e a devida compactação do concreto.

Os equipamentos a empregar são os vibradores de agulha ou de superfície, dependendo da natureza da peça estrutural que esteja sendo concretada.

No adensamento com emprego de vibradores de agulha a espessura da camada de concreto a vibrar deverá ser da ordem de 75% do comprimento da agulha; não sendo satisfeita a condição anterior; as opções deverão ser o emprego da agulha em posição conveniente ou o emprego de vibradores de superfície.

O tempo de vibração do concreto não poderá ser excessivo, devendo ser o suficiente para assegurar a perfeita compactação de toda a massa de concreto sem a ocorrência de ninhos ou segregação dos materiais.

As armaduras não deverão ser vibradas para não acarretar prejuízos na aderência com o concreto em virtude de vazios que poderão surgir ao redor das mesmas.

10.10.12. Cura do Concreto

Depois de lançado nas formas e durante o período de endurecimento, o concreto deverá ser protegido contra secagem, chuva, variações de temperatura e outros agentes prejudiciais.

Durante o endurecimento o concreto não poderá sofrer vibrações ou choques que possam produzir fissuração na massa de concreto ou prejudicar a sua aderência com as armaduras.

Durante os primeiros sete dias após o lançamento o concreto deverá ser protegido contra a secagem prematura umedecendo-se a sua superfície exposta.

Juntas de Concretagem

Sempre que for necessário interromper a concretagem da estrutura, a interrupção deverá ocorrer em locais pré-determinados.

A concretagem só poderá ser interrompida fora dos locais indicados nos desenhos com o conhecimento e autorização da FISCALIZAÇÃO. Nestes casos, a interrupção deverá ser prevista de modo a formarem-se juntas de concretagem, na medida do possível, com a superfície normal à direção dos esforços de compressão, devendo ainda essas juntas ser armadas para resistir a eventuais esforços de cisalhamento, de modo a não diminuir a resistência da peça.

A concretagem de pilares e paredes que constituem apoio de vigas e lajes deverá ser interrompida no plano da face inferior da viga ou laje pelo tempo suficiente para ocorrer o assentamento do concreto, de modo a se evitar a formação de fissuras horizontais nas imediações do nível de apoio.

10.10.13. Retirada de Formas e Escoramento

As formas e escoramento só poderão ser retirados depois que o concreto estiver suficientemente endurecido de modo a apresentar resistência necessária as solicitações decorrentes das cargas que atuarão.

Nos casos normais os prazos mínimos para retirada de formas e escoramentos são os seguintes:

Faces laterais: 3 dias.

Faces inferiores, desde que deixem pontaletes bem encunhados e adequadamente espaçados: 14 dias.

Faces inferiores sem pontaletes: 28 dias.

As formas e escoramentos deverão ser retirados com cuidado de modo a não provocar choques e avarias na estrutura.

10.11. Alvenarias

A alvenaria atenderá às exigências e locação de acordo com o projeto. A alvenaria a construir deverá ser executada em blocos cerâmicos com furos quadrados/redondos, do tipo 10x20x20 e assentados com argamassa mista de cimento, cal e areia lavada, no traço 1:2:8 (em volume), apresentando os seus componentes todas as características em atendimento as normas técnicas em vigor.

O assentamento deve ser feito de tal forma que a parede fique perfeitamente nivelada, alinhada e aprumada.

As juntas de argamassa devem ser executadas com amarração e terem espessuras entre 10 mm e 20 mm e não devem conter vazios.

As ligações da estrutura com os pilares de concreto armado serão efetuadas com o uso de barras de aço com diâmetro igual ou superior a 5 mm e comprimento mínimo de 50 cm, engastadas na estrutura com a utilização de adesivo estrutural à base de epóxi, de alta viscosidade e na alvenaria com argamassa mista de cimento, cal e areia lavada no traço 1:2:8 (em volume).

O travamento entre a alvenaria e as vigas deverá ser executado com as duas últimas fiadas, antes do encunhamento, feitas com tijolo maciço.

Devem ser deixados vãos para portas e janelas conforme medida e localização especificadas no projeto.

Os peitoris dos vãos de janelas, bem como a parte superior desses vãos de janelas e portas serão compostos por vergas em concreto armado com seção mínima de 10 cm x 10 cm e comprimento que ultrapasse em 40 cm o comprimento do vão, ferragem 2 Ø8.0mm CA-50 – corrido.

As aberturas de sulcos nas alvenarias para embutimento das instalações devem ser feitas com discos de corte ou com ponteiros e talhadeiras e só devem ser iniciadas após a execução do travamento das alvenarias.

Trincas em Alvenaria:

(1ª opção): Abrir a trinca com a ferramenta específica para este fim ou esmeriladeira elétrica, numa abertura com perfil em “V”, escovar e eliminar a poeira; aplicar uma demão de fundo preparador de paredes; aplicar mastique tipo SELATRINCA ou SIKAFLEX 1 A ou produto equivalente. Aguardar a secagem inicial e estender uma tela de nylon de aproximadamente 20 cm de largura, visando aumentar a resistência a esforços mecânicos e atenuar os efeitos dos movimentos.

(2ª opção): Costurar as trincas existentes em paredes com ferro Ø diâmetro 4.2 mm em forma de “Z”, a cada 30 cm com argamassa de cimento e areia no traço 1:3.

Os tijolos deverão ser adequadamente molhados, porém não saturados, antes do seu emprego. Os tijolos ou blocos cerâmicos devem ser assentados de forma que a parede fique perfeitamente nivelada, alinhada e apumada. As juntas de argamassa devem ser no máximo de 10 mm e não devem conter vazios inclusive nos encabeçamentos.

10.12. Coberturas

10.12.1. Laje impermeabilizada. A laje de concreto será impermeabilizada com manta asfáltica 4,00 mm.

10.12.2 – Cobertura de zinco: Na parte onde fica o reservatório, será executada cobertura com telhas de zinco, sobre estrutura de madeira de eucalipto caindo para lateral.

10.13. Impermeabilizações e Tratamentos

10.13.1. Impermeabilização de vigas baldrames

A impermeabilização de vigas baldrames em sua face superior e duas laterais, será realizada por um impermeabilizante de uso geral, não solúvel em água, composto de emulsão asfáltica e cargas minerais inertes superfície, em 3 demãos aplicadas em sentidos contrários com intervalo não inferior a 12 horas, além de atendidas as recomendações do fabricante.

10.13.2. Impermeabilizações de lajes de cobertura

Será utilizada para impermeabilização das lajes de cobertura (vide projeto de arquitetura) uma manta plástico-asfáltica 4 mm, impermeável e flexível, produzida industrialmente por processo contínuo. É constituída por duas camadas de asfalto polimérico, que formam o berço e o amortecimento em relação ao filme central de polietileno, para serem aplicadas numa só aplicação, como monocapa. As emendas deverão se soldas a quente.

O processo consiste de regularização com argamassa de cimento e areia (1:3) com inclinação mínima de 2% para o sentido de escoamento e ralos de esgotamento, incluindo as bordas laterais da laje até uma altura não inferior a 30cm ou 30cm acima do ponto de esgotamento.

A seguir será aplicada a manta a quente, e testado sua estanqueidade pelo período não inferior a 7 dias. Conferida a estanqueidade far-se-a a proteção mecânica através de tela e argamassa de cimento e areia (1:3).

Deverá ser executado nas junções laje/parede ou viga, o revestimento vertical em manta, até que se encontre um elemento estrutural ou se garanta a altura mínima de 30cm acima do bordo de escoamento das águas pluviais ou servidas. Nos ralos de drenagem, deverá ser feito o contorno e fechamento estanque com a manta asfáltica.

10.14. Contra-piso

Os contra-pisos terão espessura de 5 cm. Para áreas superiores a 50m² deverá ser utilizado juntas de dilatação a cada quadrante de 150x150cm, em todo o ambiente, sendo os mesmos concretados em “xadrez” com intervalos mínimos de 3 dias.

Retirar da superfície todo material estranho ao contra-piso, tais como restos de forma, pregos, restos de massa, etc.



Definir o nível do piso acabado e tirar mestras. Caso esteja previsto caimento no piso a ser executado sobre o contra-piso, este caimento também deverá ser considerado na execução do contra-piso.

As mestras indicarão o ponto de menor espessura do contra-piso, o qual não deverá ser inferior a 2 cm. Caso haja ocorrência de alturas superiores a 3,5cm, o contra-piso deverá ser executado em 02 camadas, sendo a segunda executada após a cura da primeira, que não será desmoldada, apenas sarrafeada.

Varrer a camada sob o contra piso e molhá-la a fim de evitar a absorção da água da argamassa pela superfície da base.

Sobre a base aplicar uma nata de cimento, com o objetivo de aumentar a aderência, espalhando-a em seguida com o uso de vassoura de piaçava.

Espalhar a argamassa do contra-piso (consistência de farofa) nas áreas delimitadas pelas juntas, espalhando em seguida o material por toda a área e compactando com o uso da colher de pedreiro.

Em seguida deve-se sarrafear a argamassa, observando-se os níveis previamente definidos.

Na execução do acabamento superficial, deve-se observar o tipo de piso a ser executado sobre o contrapiso: cerâmico ou cimentado liso.

Após se obter o nivelamento e compactação do contra-piso, retiram-se as mestras preenchendo-se os espaços com argamassa.

Efetuar cura com aspersão de água por pelo menos 03 dias consecutivos, durante os quais deverá se evitar o trânsito no local.

10.15. Preparação do piso para revestimento

Todo piso será assentado sobre uma regularização, com espessura mínima de 2cm, com argamassa de cimento e areia lavada, com traço em volume de 1:3, já considerando o inchamento da areia úmida.

Camadas superiores a 4 cm deverão ser aprovadas e liberadas pela FISCALIZAÇÃO devido a sobre-carga adicional da estrutura, exceto para o pavimento em contato direto com o solo.

Após o período mínimo de 10 dias da regularização dos pisos deverão ser executados, em todos os ambientes, os pisos previstos nas especificações do projeto de arquitetura ou quadro anexo.



A argamassa de revestimento não deverá apresentar consistência fluida e deverá apresentar resistência característica à compressão superior à $F_{ck} = 30,0$ MPA.

Deverá ser tomado o cuidado com as diferentes espessuras dos revestimentos de pisos, devendo, portanto, estas serem compensadas de modo a não existirem diferenças de nível quando houver o encontro de dois revestimentos diferentes, quanto ao tipo e espessura, exceto nos locais indicados no projeto.

As espessuras das camadas de regularização indicadas a seguir devem ser consideradas como espessuras mínimas para poder atender ao disposto no parágrafo anterior.

10.16. Preparação para revestimento cerâmico de paredes

Os revestimentos de argamassa serão iniciados depois de terminados os trabalhos de aperto (encunhamento) das paredes (nó mínimo 14 dias), assentamento das tubulações e taliscamento dos panos.

O revestimento das tubulações deverá ser precedido de envolvimento com tela de estuque a fim de evitar trincas posteriores por decorrência de movimentações térmicas dos mesmos.

Todas as superfícies deverão ser adequadamente molhadas (sem saturação) antes do início do chapisco.

A aplicação deverá ser feita de baixo para cima em todos os paramentos verticais internos e externo das alvenarias e estruturas. Deverão ser curados durante 3 dias com aspersão de água.

Deverá ser utilizado o traço 1:3 de cimento e areia média para o chapisco.

O emboço deverá ser iniciado após completa cura da argamassa de assentamento das alvenarias e chapisco.

Os emboços deverão ser aprumados e nivelados com espessura mínima de 15 mm, sarrafeados com régua de alumínio. Espessuras superiores a 35 mm deverão ser aprovados e liberados pela FISCALIZAÇÃO.

Deverá ser utilizada argamassa mista no traço 1:2:8 de cimento, cal e areia lavada (em volume).

Nos casos onde serão utilizados revestimentos cerâmicos a CONTRATADA deverá prever no orçamento além das perdas a aquisição de 2%, do total utilizado, para estocagem a fim de cobrir reposições futuras.

10.17. Reboco paulista (Paredes e lajes que receberão aplicação de tinta)

O reboco deverá ser iniciado após completa cura da argamassa de assentamento e chapisco de alvenarias e tetos.

Deverá ter no mínimo 15 mm de espessura, sendo utilizada argamassa mista no traço 1:2:8 (cimento, cal e areia lavada) nos revestimentos internos.

10.18. Revestimentos cerâmicos

Os ambientes molháveis deverão ter as suas alvenarias revestidas até o teto com cerâmicas previstas nas especificações anexas, aprovadas pela FISCALIZAÇÃO.

Nos ambientes onde não for especificado o padrão de acabamento dos revestimentos cerâmicos será utilizado cerâmica PEI 4, branca, sem detalhes ou ondulações, extra, com massa atomizada, nas dimensões 20x20cm. Os rejuntas serão na cor branco gelo.

Os revestimentos cerâmicos cortados para passagem de peças ou tubulações de embutir não deverão apresentar emenda, e o seu corte deve ser efetuado de tal forma que as caixas para energia, flanges ou canoplas se superponham perfeitamente ao azulejo, cobrindo totalmente o corte.

Antes do assentamento deverá ser feita a verificação de prumos e níveis, de maneira a se obter um arremate perfeito e uniforme.

O revestimento cerâmico deverá ser assentado conforme previsto no projeto de detalhamento da arquitetura se houver, ou especificações em anexo, sendo que se não for possível definir através destes os mesmos deverão ser assentados retos, com o maior bordo na vertical, com juntas de 5 mm.

Onde ocorrer quinas vivas de cerâmica (como bordas de janelas) deverá ser feito o acabamento nas peças de junção vertical, nas duas laterais, o “bizote” a fim de permitir um perfeito acabamento da junção, sem ficar visível a lateral da peça cerâmica. Em casos onde houver riscos de acidente nas quinas deverá ser utilizado quinas verticais de alumínio anodizado, próprias para este fim.

Devem ser utilizados espaçadores plásticos, para garantir a espessura homogênea das juntas, devendo ser retirados antes do rejuntamento.

O revestimento cerâmico deverá ser assentado com argamassa industrializada de cimento colante, conforme o tipo de revestimento, sendo no mínimo ACII para áreas internas e ACIII para áreas externas.

Será utilizado rejunte flexível, em cores a serem definidas pela FISCALIZAÇÃO.

O rejuntamento deverá ser feito após 7 dias do assentamento do revestimento, e os mesmos não deverão apresentar rebarbas, falhas, aspereza e ressaltos devendo formar após o acabamento um leve sulco nas juntas das peças cerâmicas.

Após o rejuntamento a superfície deverá ser limpa, retirando-se o excesso de massa ou pasta.

10.19. Pavimentação

Antes do assentamento deverá ser feita a verificação de níveis, de maneira a aferir caimentos e sentidos de escoamento de águas.

Internamente será revestimentos cerâmicos descrito em projeto de arquitetura, ou outro de mesma qualidade e tradição no mercado, com características de acabamento semelhante aprovada pela FISCALIZAÇÃO.

Em revestimentos cerâmicos as peças deverão ser homogêneas, sem defeitos de cortes, trintas, rachaduras ou diferenças de tonalidade. Admitido sob consulta a FISCALIZAÇÃO à utilização de divergências de tons, em função de lotes, em ambientes distintos.

As peças, quando cortados, deverão ter suas bordas esmerilhadas, além de não apresentarem rachaduras ou emendas.

A argamassa colante deverá ser espalhada com o auxílio da desempenadeira metálica dentada, própria para parede, de preferência em ângulo de 60 graus.

O revestimento cerâmico deverá ser assentado conforme previsto no projeto de detalhamento da arquitetura se houver, ou ter seu assentamento reto, com início e direção na parede de maior comprimento e visibilidade dentro do ambiente.

Devem ser utilizados espaçadores plásticos, para garantir a espessura homogênea das juntas, devendo ser retirados antes do rejuntamento.

O revestimento cerâmico deverá ser assentado com argamassa industrializada de cimento colante, conforme o tipo de revestimento, sendo no mínimo ACII para áreas internas e ACIII para áreas externas.

Será utilizado rejunte flexível, em cores a serem definidas pela FISCALIZAÇÃO.

O rejuntamento deverá ser feito após 7 dias do assentamento do revestimento, e os mesmos não deverão apresentar rebarbas, falhas, aspereza e ressaltos devendo formar após o acabamento um leve sulco nas juntas das peças cerâmicas.

Após o rejuntamento a superfície deverá ser limpa, retirando-se o excesso de massa ou pasta.

10.19.1. Rodapés

Será instalado rodapé em todos ambientes que não recebam revestimento cerâmico nas paredes, com altura de 10 cm, do mesmo material especificado para o piso do mesmo ambiente, o processo executivo será o mesmo daquele empregado no piso.

10.19.2. SOLEIRA EM GRANITO

Fornecer e instalar soleiras de granito Cinza andorinha ou similar, para todos os vãos das portas onde ocorrerá mudança de piso ou desníveis, conforme indicado nas plantas de PAGINAÇÃO DE PISO do Projeto de Arquitetura.

Todas as soleiras deverão ser executadas com granito, espessura 15 mm, nas dimensões específicas de cada caso.

As soleiras a serem fornecidas, deverão ter na parte inferior uma ranhura para maior aderência na argamassa. As pedras fornecidas serão assentadas com junta fiada, com argamassa de cimento e areia média, traço 1:5.

As juntas deverão ser perfeitamente alinhadas e de espessura uniforme, não podendo exceder a 2 mm.

Consideram-se incluídos nestes serviços todos os materiais, mão de obra e acessórios e/ou complementos necessários para a completa execução dos serviços, mesmo que não explicitamente descritos nestas especificações, porém necessários para a entrega dos serviços perfeitamente prontos e acabados em todos os seus detalhes.

10.19.3. PISO CERÂMICO

Segue as indicações, localização e modulação conforme nas plantas de PAGINAÇÃO DE PISO do Projeto de Arquitetura.

O assentamento deverá ser feito com argamassa colante. Deverão ser seguidas atentamente as instruções da embalagem para preparo da argamassa e execução do assentamento.

A junta mínima de assentamento recomendada é de 2 mm. Para os esmaltados - que é o nosso caso - deverá ser adotada a junta mínima especificada na embalagem.

Fornecer e instalar piso cerâmico PEI-V.

10.19.4. PASTILHAS

Serão revestidas com PASTILHAS as paredes laterais

A pasta de assentamento será constituída de argamassa de cimento com cola da marca Argacola Fix tipo FIX 1 - A, ou outra recomendada pelo fabricante da cerâmica, especial flexível, aplicada com desempenadeira de aço dentada, da seguinte forma:

- Misturar 4 partes de argamassa cimentcola para cada parte de água, amassando-se bem e homogeneizando a mistura em repouso por 15 minutos, e reamassando novamente antes da utilização.
- O preparo deverá ser em pequenas quantidades, o suficiente para ser utilizada num período máximo de 3 horas.
- Estender a argamassa em camadas de no máximo 3 mm de espessura com o lado liso da desempenadeira de aço, e em seguida com o lado dentado remover o excesso de argamassa encostando os dentes da desempenadeira na base formando sulcos e cordões paralelos. Para garantir um bom assentamento, os cordões deverão ter 6 mm de altura por 4 mm de largura, com 5 mm de intervalo entre um cordão e o seguinte.
- As peças devem ser assentadas à seco, sem a necessidade de imersão prévia em água, pressionando-as adequadamente para sua perfeita aderência. As pastilhas serão assentes com regularidade, executando-se fiadas perfeitamente niveladas, apumadas e alinhadas, de modo que as juntas verticais e horizontais mantenham as espessuras de projeto, ou as indicadas pelo fabricante, sendo portanto necessária a conferência das dimensões dos painéis a serem revestidos para haver a coincidência das juntas e dimensões.

As juntas serão limpas com ferramenta adequada antes da secagem final. Aguarda-se 3 dias e procede-se o rejuntamento com Rejunte Argario hidrofugante, na cor da pastilha. Após 24 horas do rejunte molhar o mesmo para proceder a cura.

Não executar juntas muito abauladas, e com pouco rejunte.

É importante proceder a limpeza bem executada das pastilhas, após o assentamento e também após o rejunte, pois a mesma torna-se difícil após a secagem dos respingos de argamassa e pasta de rejunte.

O painel depois de concluído deverá apresentar uma superfície rigorosamente plana e um perfeito alinhamento entre as fiadas.

As juntas obedecerão as taliscas pré-colocadas de fábrica.
Concluído o rejuntamento e procedida a limpeza das pastilhas faz-se a sua proteção até a entrega da obra, colocando-se papel grosso sobre as mesmas ou gesso.

10.20.10 PAVIMENTAÇÃO EXTERNA

PISO EM BLOCO DE CONCRETO INTERTRAVADOS

Será empregado blocos de concreto intertravados devendo possuir uma resistência de 35MPa. As peças deverão contar com espessadores nas faces verticais a fim de proporcionar espaçamento uniforme entre as peças e possibilitar melhor rejuntamento, bem como, chanfros entre as faces superior e as laterais de forma a melhorar o aspecto da peça de fabricação CONCRETIZA, TATU ou equivalente técnico. Conforme indicado no projeto de arquitetura.

Os blocos deverão atender as especificações da norma NBR 9781. Os blocos a serem fornecidos poderão ser ensaiados para verificação da qualidade de acordo com a norma NBR 9780 “peças de concreto para pavimentação – método de ensaio”, sobretudo no que se refere a mostragem, a composição de lotes que serão retiradas amostras pela equipe de FISCALIZAÇÃO .

A equipe de FISCALIZAÇÃO poderá fazer a avaliação visual dos blocos, descartando os que apresentam defeitos com fissuras ou rebarbas e verificação amostral da precisão dimensional.

O preparo do subleito e a construção das camadas de base e sub-base serão feitas de maneira idênticas e obedecendo as mesmas normas e especificações daquelas utilizadas para os outros tipos de pavimentos. Deverá ser executado com brita, obedecendo aos níveis necessários e indicados pela equipe de FISCALIZAÇÃO, para o melhor escoamento das águas pluviais. Reforço de subleito que por ventura seja necessário, será dimensionado conforme a resistência mecânica do solo. Após a base concluída, deverá ser executada a camada de revestimento ou assentamento, composta por uma camada de areia média, não sendo necessária a sua compactação.

Com essa etapa concluída, segue-se o assentamento das peças de concreto conforme projeto arquitetônico, devendo ser executado de forma tal que não evidencie falhas nas linhas de rejunte e Níveis, sendo acompanhado pela FISCALIZAÇÃO. Seguindo deverá ser feito uma pré-compactação mecânica através de placa vibratória, e o rejuntamento (selagem) das peças através de uma camada delgada de areia fina, evitando a formação de montes, devendo ser varrida tantas as vezes quantas necessárias para que penetre nas juntas, para efetuar o preenchimento completo das juntas entre as peças. Por fim deverá ser executada a compactação mecânica final do pavimento, verificando realmente se todas as juntas estão completamente preenchidas com areia e não apenas sua porção superior. Se for esse o caso, deverá ser repetida a operação de espalhamento (rejunte) de areia e compactação. Meio fio concreto pré-moldado:

Serão utilizados meio fio de concreto pré-moldado com resistência mínima de 25 MPA, nas dimensões: 1000 mm de comprimento, 135 mm largura e 260 mm de altura, com 73,0 Kg por peça. Conforme indicado no projeto de arquitetura.

10.20. Esquadrias



Todos os serviços de serralheria deverão ser executados rigorosamente de acordo com as determinações das normas da ABNT, do projeto e de seus respectivos detalhes, no que diz respeito ao seu dimensionamento, funcionamento, localização e instalação.

Caberá à CONTRATADA apresentar uma amostra da peça tipo para ser submetida à aprovação dos setores competentes da CONTRATANTE, antes da execução dos serviços.

Toda e qualquer alteração de dimensões, funcionamento, etc., quando absolutamente inevitável, deverá contar com expressa autorização da FISCALIZAÇÃO, ouvido o setor competente, da CONTRATANTE, responsável pelo projeto.

Nos locais indicados no projeto de arquitetura serão executadas esquadrias metálicas ou de alumínio.

As esquadrias deverão sofrer rigorosa verificação quanto à existência de corrosões, empenos e deformações, sendo que ocorrer nestas falhas deverão ser substituídas por outras de exatas dimensões e características.

Todos os serviços de serralheria deverão ser executados exclusivamente por mão-de-obra especializada, e com a máxima precisão de cortes e ajustes, de modo a resultarem peças rigorosamente em esquadro, com acabamentos esmerados e com ligações sólidas e indeformáveis.

A instalação das peças de serralheria deverá ser feita com o rigor necessário ao perfeito funcionamento de todos os seus componentes, com alinhamento, nível e prumo, exatos, e com os cuidados necessários para que não sofram qualquer tipo de avaria, ou torção, quando parafusadas aos elementos de fixação, não sendo permitida a instalação forçada, de qualquer peça, em eventual rasgo ou abertura fora de esquadro.

A montagem e a fixação, das peças de serralheria, deverão ser tais que não permitam deslocamentos ou deformações sensíveis, sob a ação de esforços, normais e previsíveis, produzidos por agentes externos ou decorrentes de seu próprio funcionamento. Peças de grandes dimensões deverão, necessariamente, ser dotadas de dispositivos telescópicos, hábeis a permitir a absorção de esforços secundários, através de articulações.

As esquadrias expostas às intempéries, logo após sua conclusão, deverão ser submetidas a jato d'água com pressão adequada, para avaliação de suas reais condições de estanqueidade, cabendo à CONTRATADA corrigir as falhas detectadas.

Todas as peças dotadas de componentes móveis deverão ser entregues em perfeito estado de acabamento e funcionamento, cabendo à CONTRATADA efetuar os

ajustes que se fizerem necessários, inclusive a substituição parcial ou total da peça, até que tal condição seja satisfeita.

Todas as peças de serralheria deverão ser executadas exclusivamente com material de primeira qualidade, novo, limpo, perfeitamente desempenado e absolutamente isento de qualquer tipo de defeito de fabricação, utilizando-se exclusivamente os fins indicados nos respectivos detalhes, ficando vedado o emprego de elementos compostos, não previstos em projeto, obtidos pela junção de perfis singelos, através de solda ou qualquer outro meio.

Todos os perfis e chapas, a serem utilizados nos serviços de serralheria, deverão apresentar dimensões compatíveis com o vão e com a função da esquadria, de modo a constituírem peças suficientemente rígidas e estáveis, não sendo permitida a execução de emendas intermediárias para a obtenção de perfis com as dimensões necessárias, quando se tratar de emendas, para aproveitamento de material, não previstos em projeto.

Nos caixilhos metálicos, as folgas perimetrais das partes móveis deverão ser mínimas, apenas o suficiente para que as peças não trabalhem sob atrito, e absolutamente uniformes em todo o conjunto.

Todas as partes móveis deverão ser dotadas de mata-juntas adequadas, pingadeira e batedeira interna nos sentidos horizontal e vertical, respectivamente, instalados de modo a garantirem perfeita estanqueidade ao conjunto, evitando toda e qualquer penetração de águas pluviais.

As furações para instalação de parafusos, pinos ou rebites, executadas na oficina ou na própria obra, deverão ser obtidas mediante o uso de equipamento adequado, furadeira e brocas de aço rápido, e com a máxima precisão, sendo vedado o uso de punção ou instrumento similar em qualquer circunstância. Eventuais diferenças entre furos a rebitar ou a parafusar, desde que praticamente imperceptíveis, poderão ser corrigidas com broca ou rasquete apropriada, sendo vedado o uso de lima redondo para alargamento ou para forçar a coincidência entre dois furos mal posicionados.

Todas as furações deverão ser convenientemente escareadas, e as rebarbas resultantes limadas, de modo que o ajuste dos respectivos elementos de ligação, parafusos ou rebites, seja o mais perfeito possível, sem folgas ou diferenças de nível sensíveis.

Na instalação e fixação das ferragens, os cortes e furações deverão apresentar forma e dimensões exatas, não sendo permitidas instalações com folgas excessivas que exijam correções posteriores com massa ou outros artificios.

Os desenhos fornecidos servirão apenas como orientação e indicação das esquadrias, cabendo à CONTRATADA providenciar junto ao serralheiro detalhamento em

desenhos, das esquadrias e submeter à aprovação da FISCALIZAÇÃO não isentando seu autor das responsabilidades das exigências.

10.20.1. Portas

As externas portas serão executadas em alumínio anodizado natural, com sentido, dimensões e tipo de abertura indicados no projeto de arquitetura.

A montagem das peças seguirá especificação exata do fabricante do perfil, com dimensões e padrões por este estabelecido. As peças terão largura mínima de 8cm, sendo que deverá ser fixado na sua base inferior peça de granito cinza andorinah espessura 2cm para apoio, com pingadeira de 1cm para os dois lados.

10.21. Janelas

As janelas serão de vidro temperado, 8,00 mm, espelhados na cor verde.

10.22. Pintura

O piso, bem como outras superfícies não destinadas à pintura, deverá ser protegido durante a execução da pintura, a fim de evitar respingos de tinta. Se, apesar da proteção ainda vierem a acontecer alguns salpicos, estes deverão ser removidos enquanto a tinta ainda estiver fresca, e com o emprego de removedores adequados.

10.22.1. Pintura de Paredes Internas (Tinta Acrilica)

As pinturas novas só deverão ser iniciadas quando o reboco estiver curado (aproximadamente 30 dias), com a aplicação de uma farta demão de fundo preparador, seguida da aplicação, com o uso de espátula e/ou desempenadeira de aço, de duas ou mais demãos de massa PVA de primeira linha e com selo de qualidade credenciado, fazendo as devidas calafetações e correções dos relevos com lixa nº. 240, obedecendo aos intervalos indicados pelo fabricante, até que o nivelamento esteja perfeito.

As pinturas serão calafetadas, com o uso de espátula e/ou desempenadeira de aço, de uma ou mais demãos de massa PVA de primeira linha e com selo de qualidade credenciado, fazendo as devidas correções dos relevos com lixa nº. 240, obedecendo aos intervalos indicados pelo fabricante, até que o nivelamento esteja perfeito.

Espanação do substrato para remoção de impurezas e aplicação de três demãos de tinta acrílica semi-brilho, de 1ª linha e com selo de qualidade conferido por instituto

credenciado, na cor e tonalidade definidas pela FISCALIZAÇÃO ou projeto de detalhamento da arquitetura.

Pintura de Ambientes Internos - TINTA ACRÍLICA;

10.22.2. Pintura de Tetos

As pinturas no teto serão executadas através de aplicação de uma farta demão de fundo preparador, seguida da aplicação, com o uso de espátula e/ou desempenadeira de aço, de duas demãos de massa PVA de primeira linha e com selo de qualidade credenciado, fazendo as devidas correções dos relevos com lixa nº. 240, obedecendo aos intervalos indicados pelo fabricante, até que o nivelamento esteja perfeito;

Espanação do substrato para remoção de impurezas e aplicação de três demãos de tinta PVA, de 1ª linha e com selo de qualidade conferido por instituto credenciado, na cor branco neve.

10.22.3. Pintura Externa

A pintura das paredes externas será executada através da remoção com lixa 100 de eventuais partes soltas e deformidades no revestimento (reboco) seguido da aplicação de uma farta demão de fundo preparador.

Espanação do substrato para remoção de impurezas e aplicação de única demão de tinta texturizada acrílica na cor e tonalidade definidas pela FISCALIZAÇÃO ou projeto de detalhamento da arquitetura.

Pintura de Áreas Externas - TINTA ACRÍLICA;

10.23. Bancadas, divisórias, louças e metais.

O lavatório de louça será de coluna, tipo convencional, grande, fixado a alvenaria por meio de parafusos.

As bacias sanitárias serão da marca Deca, linha Duomo plus, para vácuo de descarga, ou outra similar de igual qualidade e tradição no mercado, observando-se a aplicação específica quando para uso de deficientes físicos.

As bacias sanitárias a serem utilizadas devem ser adequadas para o perfeito encaixe nos pontos de esgoto a serem instalados. Faz-se a exigência que sejam utilizadas bacias sanitárias acompanhadas de assentos plásticos padronizados e desenhados especificamente para a linha a que pertençam. A fixação das bacias sanitárias deverá ser feita com parafusos cromados inoxidáveis adequados para buchas S 10.

Faz-se a exigência que os lavatórios e as bacias sanitárias sejam da mesma marca, cor e modelo.

O balcão pia terá tampo de aço inoxidável.

Todas as torneiras dos lavatórios e pias serão da marca Deca, linha Decamatic, ou outra similar de igual qualidade e tradição no mercado. É obrigatório o uso de modelos que permitam a substituição do reparo interno da torneira para o caso de futuras manutenções.

As válvulas de descarga, quando os vasos não forem para caixa acoplada, deverão possuir registros integrados e possuírem garantia do fabricante. Quanto ao seu acabamento devem ser totalmente metálicos, inclusive a tecla, não possuindo detalhes aparentes em outro material que não sejam metálicos.

Os registros a serem utilizados devem possuir reparos internos disponíveis no mercado para o caso de futuras manutenções. Com exceção dos mictórios que deverão possuir engates metálicos cromados de ligação ao registro de descarga, os demais engates deverão ser de material plástico na cor branca. Entretanto os demais, como a válvula e o sifão do lavatório, o tubo de ligação da bacia sanitária, cabideiro, etc., deverão ser metálicos e cromados. Todos os Box deverão possuir uma papeleira e um cabideiro metálicos em seu interior.

O espelho será de 4 mm de espessura, com comprimento igual a toda a extensão da bancada, com altura de 80 cm, com bisotê em todo perímetro, parafusado na parede com parafuso de acabamento metálico cromado. Após a fixação do espelho, todo o seu perímetro deverá ser calafetado com silicone para evitar a entrada de água ou vapor de água.

Corte de Tubulações:

Os cortes em tubulações deverão ser sempre perpendiculares ao eixo longitudinal dos tubos e executados com ferramenta apropriada. As rebarbas provenientes do corte deverão ser aparadas, com lixa nos casos de tubulações em PVC, e com o uso de lima fina, nos casos de tubulações metálicas, e sempre de modo a não comprometer a espessura das paredes internas.

Roscas em Tubulações.

Deverão ser abertas utilizando-se dispositivo adequado (tarraxas ou tornos), calibrando-se a pressão de corte para não reduzir a resistência mecânica e/ou espessura das paredes dos tubos. Jamais ultrapassar o limite das guias utilizadas, sob pena de comprometer o uso dos tubos. Após a abertura das roscas, as tubulações deverão estar isentas de resíduos de qualquer espécie antes de se efetuar as conexões por luvas e/ou outras peças intercambiáveis.

Emendas de tubulações.

Utilizar sempre uma conexão adequada. Não será permitida a confecção de bolsas a quente ou por compressão. Alinhar as peças em uso, de modo que os fios das roscas adentrem, sem forçamento, nas posições adequadas.

Alinhamento das Tubulações.

Todas as redes deverão estar perfeitamente alinhadas no sentido do fluxo, e com inclinação na direção deste. Para alinhar as redes usar elementos ou dispositivos que facilitem essa tarefa. No caso de tubulações verticais em alvenaria, usar um prumo para determinar a trajetória correta do tubo e do corte necessário. Nas tubulações horizontais em pisos, efetuar, preliminarmente, uma avaliação dos eventuais obstáculos de caminho, e em seguida marcar o percurso fisicamente através da utilização de linha própria (cordão de cerda de algodão ou nylon), mantendo a linha com suficiente tração mecânica para orientar o corte em seu trajeto. Deverá ser feito pequeno caimento nas tubulações horizontais a fim de evitar o acúmulo de ar no cano.

Rasgos em Alvenaria.

Preferencialmente deverão ser abertos com o uso de máquina de corte própria para essa tarefa. Se abertos manualmente com o uso de talhadeiras, deverão ser tomados cuidados especiais em relação ao alinhamento e à profundidade.

Não se devem utilizar ponteiros metálicos. A largura e profundidade de corte dependem do diâmetro da tubulação a embutir, sendo que o corte não poderá ter profundidade nem largura superior a duas vezes o diâmetro externo da tubulação a embutir.

Fixação das tubulações em Alvenaria Antes do Enchimento:

Dispostos os tubos nos cortes efetuados, grampeá-los com o uso de arame ou de massa de cimento em pontos estratégicos que favoreçam o perfeito equilíbrio, antes do enchimento final dos rasgos. A tarefa de enchimento a ser executada por profissional

deverá ser rigidamente acompanhada e supervisionada pelo oficial responsável pela instalação.

Instalação de Conexões Metálicas.

As conexões deverão se ajustar perfeitamente às roscas externas das tubulações. Deverão ser suficientemente apertadas, sem, contudo, exceder à pressão necessária, sob risco de provocar fissuras imperceptíveis a uma inspeção visual e que poderão provocar vazamentos futuros. Antes de executar qualquer conexão com rosca, limpar bem os fios das roscas (do tubo e da conexão correspondente). Nas tubulações de esgoto e água pluvial, usar solução limpadora e em seguida, o adesivo.

Uso de Veda Juntas.

Nas tubulações de água fria e para o acoplamento de qualquer conexão, utilize o veda juntas tipo "teflon" sempre no sentido horário e de profundidade, devendo a camada da fita ter um mínimo de duas voltas completas na circunferência da rosca. Se o veda juntas for do tipo pastoso, recobrir os fios das roscas com cerca de um milímetro do produto, deixando secar ao ar livre durante um mínimo de dois minutos antes de rosquear a conexão. Em qualquer hipótese, tanto as conexões quanto o tubo já deverão estar previamente limpos e isentos de impurezas.

Uso de Adesivos.

Após a limpeza das partes a serem soldadas, aplicar o adesivo na quantidade suficiente para recobrir a área de colagem, certificando-se de que toda a superfície a ser colada esteja embebida do produto e sem excesso. Deixe secar ao ar livre por alguns poucos minutos antes de juntar as partes. Certifique-se do alinhamento perfeito ao colar os tubos.

Assentamento de Registros, Torneiras ou Válvulas de Fluxo.

Deverão ser posicionados perfeitamente perpendiculares ao sentido longitudinal das tubulações à qual pertençam, de modo a não gerarem esforços mecânicos na tubulação. Ajustar as roscas de ligação no registro ou válvula.

O aperto deve ser o suficiente para que a peça não tenha nenhum movimento em torno da tubulação. Utilizar veda junta do tipo pastoso preferencialmente o teflon, no caso de registros e válvulas. Não retirar o invólucro protetor dos registros ou válvulas até a conclusão e entrega final da obra. 16.10.13 - Montagem de Registros nas Tubulações.

Deverão estar contidos entre uniões que permitam a sua retirada em futuro para eventual manutenção ou substituição.

Especificação de materiais.

Para água fria deverão ser utilizados tubos de fabricação Tigre e conexões de fabricação Tupy, ou equivalentes fabricados de acordo com a norma vigente. Os acessórios a estas instalações deverão ser dos mesmos fabricantes.

Para o recalque utilizar tubos e conexões de ferro galvanizado fabricação tupy ou equivalente, fabricados de acordo com a norma vigente.

Para rede de esgoto e água pluvial deverão ser utilizados tubos e conexões de fabricação Tigre, ou equivalentes fabricados de acordo com a norma vigente. Os acessórios a estas instalações deverão ser dos mesmos fabricantes.

Para o recalque utilizar tubos e conexões de ferro galvanizado fabricação tupy ou equivalente, fabricados de acordo com a norma vigente.

Para rede de esgoto e água pluvial deverão ser utilizados tubos e conexões de fabricação Tigre, ou equivalentes fabricados de acordo com a norma vigente. Os acessórios a estas instalações deverão ser dos mesmos fabricantes.

10.24. Instalações hidráulicas e sanitárias

10.24.1. Condições Gerais

As instalações serão executadas em condições totalmente operacionais, sendo que o fornecimento de materiais, equipamentos e mão de obra deverá ser previsto visando à inclusão de todos os componentes necessários para tal, mesmo aqueles que embora sejam indispensáveis para se atingir o seu perfeito funcionamento.

De maneira geral todas as tubulações serão embutidas na alvenaria e na estrutura, evitando ao máximo influenciar a estática dos elementos estruturais.

Nos locais onde houver trânsito de veículos, haverá um reforço especial nas junções de toda a tubulação.

Os materiais a utilizar devem ser rigorosamente adequados à finalidade a que se destinam a satisfazer às normas da ABNT.

Todos os materiais e equipamentos requeridos para esta instalação, exceto nos casos claramente identificados, deverão ser sempre novos e de qualidade superior.

Estes deverão ser fabricados e instalados de acordo com as melhores técnicas para a execução de cada um destes serviços. Nos locais onde esta especificação seja omitida quanto à qualidade dos materiais e equipamentos a serem fornecidos, os mesmos deverão ser da melhor qualidade possível e aprovados pela FISCALIZAÇÃO.

A CONTRATADA deverá proceder aos serviços de supervisão da obra através de uma pessoa experimentada para este tipo de atividade, que deverá ser responsável pela instalação, supervisionando o trabalho de operários especializados nas suas funções.

10.24.2. Normas

Na execução das instalações de água potável e esgoto deverão ser seguidas, no que forem aplicáveis, as recomendações das seguintes normas:

NBR 5626 - Instalações Prediais de Água Fria;

NBR 8160 - Instalações Prediais de Esgoto Sanitário.

As especificações contidas nas normas técnicas da ABNT serão consideradas como elemento base para qualquer serviço ou fornecimento de materiais e equipamentos.

10.24.3. Água Fria - Materiais e Processos Executivos

Todas as tubulações de água potável serão de PVC rígido soldável.

“Os diâmetros mínimos serão de 25 mm, e nas saídas de alimentação de lavatórios e filtros serão colocadas joelhos de 25 x 3/4” para ligação das peças. Estes terão conexões rosqueadas em metal maleável, tipo conexões reforçadas.

Para facilitar futuras desmontagens das tubulações, serão colocadas, em locais adequados, uniões ou flanges, conforme o caso.

Os registros de gaveta serão de bronze com rosca, com diâmetro de fluxo conforme a tubulação e indicação do projeto hidro sanitário e acabamento em conformidade com as especificações do padrão das torneiras do mesmo ambiente.

Toda tubulação de alimentação de água fria, da alimentação até o registro da coluna, será de PVC rígido, tipo soldável, nos diâmetros indicados nos projetos.

Antes do fechamento das passagens dos tubos na alvenaria, as tubulações deverão ser submetidas a um teste de estanqueidade, com pressão hidrostática igual ao dobro da pressão de serviço.

A instalação será executada rigorosamente de acordo com as normas da ABNT, com o projeto respectivo e com as especificações que se seguem.

As canalizações serão assentes antes da execução das alvenarias.

Para as canalizações que serão fixadas ou suspensas em lajes, os tipos, dimensões e quantidades dos elementos de suportes ou de fixação - braçadeiras, perfilados "U", bandejas etc. - serão determinados de acordo com o diâmetro, peso e posição das tubulações.

As furações, rasgos e aberturas necessários em elementos da estrutura de concreto armado, para passagem de tubulações, serão locados e forrados com tacos, buchas ou bainhas antes da concretagem. Medidas que devem ser tomadas para que não venham a sofrer esforços não previstos, decorrentes de recalques ou deformações estruturais, e para que fique assegurada a possibilidade de dilatações e contrações.

As curvaturas dos tubos, quando inevitáveis, devem ser feitas sem prejuízo de sua resistência à pressão interna, da seção de escoamento e da resistência a corrosão e sempre através de conexões apropriadas.

Durante a construção e até a montagem dos aparelhos, as extremidades livres das canalizações serão vedadas com plugues, convenientemente apertados, não sendo admitido o uso de buchas de madeira ou papel para tal fim.

As tubulações de distribuição de água serão - antes de eventual pintura ou fechamento dos rasgos das alvenarias ou de seu envolvimento pôr capas de argamassa - lentamente cheias de água, para eliminação completa de ar, e, em seguida, submetidas à prova de pressão interna.

Essa prova será feita com água sob pressão 50% superior à pressão estática máxima na instalação, não devendo descer, em ponto algum da canalização, a menos de 1,0 kgf/cm². A duração da prova será de 6 horas, pelo menos.

De um modo geral, toda a instalação de água será convenientemente verificada pela FISCALIZAÇÃO, quanto às suas perfeitas condições técnicas de execução e funcionamento.

A vedação das roscas das conexões deve ser feita por meio de um vedante adequado sobre os filetes, recomendando a NB-115/ABNT as fitas de Teflon, solução de borracha ou similares, para juntas que tenham que ser desfeitas, e resinas do tipo epóxi para juntas não desmontáveis. As conexões soldáveis serão feitas da seguinte forma:

- Lixa-se a ponta do tubo e bolsa da conexão pôr meio de uma lixa d'água;

- Se limpa com solução própria as partes lixadas;
- Aplicação de adesivo, uniformemente, nas duas partes e serem soldadas, encaixando-as rapidamente e removendo-se o excesso com solução própria;
- Antes da solda é recomendável que se marque a profundidade da bolsa sobre a ponta do tubo objetivando a perfeição do encaixe, que deve ser bastante justo, uma vez que a ausência da pressão não estabelece a soldagem.

10.24.4. Esgoto Sanitário - Materiais e Processos Executivos

As tubulações para esgoto sanitário serão em PVC e PVC-R e devem obedecer ao que prescreve a norma EB-608 da ABNT.

A tubulação será executada de modo a garantir uma declividade homogênea em toda a sua extensão.

As juntas e as conexões do sistema deverão estar de acordo com os materiais da tubulação a que estiverem conectadas e às tubulações existentes onde serão interligadas.

As tubulações de esgoto primário serão interligadas à rede pública ou fossa, conforme indicação no projeto.

Os ralos sinfonados serão de PVC rígido, com grelha de latão cromado, saída de 40 mm, fecho hídrico, diâmetro mínimo de 100 mm.

As caixas de inspeção serão executadas em alvenaria com tampa em alumínio 60x60cm com dobradiça escamoteável para a sua remoção.

As caixas de inspeção internas a pisos cerâmicos ou outros, serão executadas em alvenaria com tampa em concreto armado $e=7$ cm, com alça escamoteável para a sua remoção, e acabamento superior com o mesmo piso cerâmico, alinhando a junta das peças.

A instalação será executada rigorosamente de acordo com as normas da ABNT, com o projeto respectivo e com as especificações que se seguem.

As furações, rasgos e aberturas necessárias em elementos da estrutura de concreto armado, para passagem de tubulações, serão locados e tomados com tacos, buchas ou bainhas, antes da concretagem. Medidas devem ser tomadas para que não venham a sofrer esforços não previstos, decorrentes de recalques ou deformações estruturais e para que fique assegurada a possibilidade de dilatações e contrações.

Os tubos, de modo geral, serão assentados com a bolsa voltada em sentido oposto ao do escoamento.

As extremidades das tubulações de esgotos serão vedadas até a montagem dos aparelhos sanitários com bujões de rosca ou plugues, convenientemente apertados, sendo vedado o emprego de buchas de papel ou madeira para tal fim.

Durante a execução das obras deverão tomadas especiais precauções para se evitar a entrada de detritos nas tubulações.

Serão tomadas todas as precauções para se evitar infiltrações em paredes e pisos, bem como obstruções de ralos, caixas, ramais ou redes coletoras.

Antes da entrega a instalação será convenientemente testada pela FISCALIZAÇÃO.

Todas as canalizações primárias da instalação de esgotos sanitários deverão ser testadas com água ou ar comprimido, sob pressão mínima de 3 m de coluna d'água, antes da instalação dos aparelhos.

Os aparelhos serão cuidadosamente montados de forma a proporcionar perfeito funcionamento, permitir fácil limpeza e remoção, bem como evitar a possibilidade de contaminação da água potável.

Toda instalação será executada tendo em vista as possíveis e futuras operações de desobstrução.

Os sifões serão visitáveis ou inspecionáveis na parte correspondente ao fecho hídrico, pôr meio de bujões com rosca de metal ou outro meio de fácil inspeção.

O sistema de ventilação da instalação de esgoto deverá ser conectado à coluna de ventilação existente. A conexão deverá ser executada sem a menor possibilidade de os gases emanados dos coletores entrarem no ambiente interno da edificação.

10.25. Cabeamento Estruturado

Generalidades

O presente memorial é parte do projeto para as instalações de cabeamento estruturado (dados e voz) do projeto acima descrito.

O projeto cabeamento estruturado (dados e voz) a ser executado, deverá obedecer às normas vigentes no que diz respeito a tubulações e a fiação.

O projeto cabeamento estruturado (dados e voz) em resumo, consta de uma entrada telefônica em cabo CTP-APL- 50 fornecida pela rede externa, e a partir daí, partem cabos UTP para as tomadas RJ-45 localizadas nos pontos estabelecidos em projeto.

Entrada telefônica

Será constituído de um eletroduto de PVC rígido, com dimensões em projeto.

Eletrodutos e acessórios.

Só serão aceitos condutos e dutos que tragam impressos indicação de marca, classe e procedência.

Os eletrodutos subterrâneos internos serão embutidos no piso; Eletroduto (Tigre ou similar).

Nas emendas de eletrodutos, deverão ser empregadas luvas, e nas mudanças de direção de 90° curvas de mesma fabricação dos eletrodutos.

Após a serragem ou corte do eletroduto, as arestas cortantes deverão ser eliminadas a fim de deixar o caminho livre para passagem dos condutores.

Nas junções de eletrodutos com caixas de passagem metálicas, deverão ser utilizadas buchas e arruelas metálicas e, nas extremidades de eletrodutos em caixa de passagem subterrânea, deverão ser utilizadas apenas as buchas.

As derivações e mudanças de direção, assim como as saídas, deverão ser montadas com suas peças específicas, respectivamente.

Os acessórios, tais como buchas, arruelas, adaptadores, luvas, curvas, conduletes, abraçadeiras e outros, deverão ser preferencialmente da mesma linha e fabricação dos respectivos dutos.

Os eletrodutos deverão estar completamente limpos e sem umidade quando da passagem de condutores elétricos pelos mesmos.

Cabos lógicos

As conexões com o cabo serão realizadas com pino macho RJ-45, já as interconexões com as tomadas serão através de cabo UTP – 4P categoria 6 (FURUKAWA ou similar).

Ponto lógico

Foi previsto uma linha telefônica para dar conexão ao modem, as caixas de saída para as tomadas lógicas serão de embutir em parede ou divisória, com uma tomada fêmea CAT-6 em caixa 4”x 2” com placa, de cor branca.

Condições para aceitação da instalação

As instalações telefônicas e de cabeamento apenas serão recebidas quando entregues em perfeitas condições de funcionamento, ligadas à rede existente, perfeitamente dimensionada e balanceada e dentro destas especificações.

Todos os equipamentos e instalações deverão ser garantidos por 24 (vinte e quatro) meses a contar do recebimento definitivo das instalações.

Este projeto não poderá sofrer modificações sem a prévia autorização do projetista. Demais especificações e memorial seguem em anexo o memorial descritivo de instalações cabeamento estruturado

10.29 INSTALAÇÕES ELÉTRICAS

Generalidades:

Esta especificação tem como objetivo estabelecer os requisitos mínimos de qualidade, a serem obedecidos na execução dos serviços de montagem das instalações elétricas.

Os procedimentos indicados deverão ser obedecidos, ressalvando os casos em que houver indicação em contrário no projeto.

Nos assuntos em que esta especificação for omissa, deverão ser obedecidas às recomendações das normas NBR-5410 e NB-79 da ABNT, NEC (National Electrical Code) e da concessionária de energia elétrica local - RGE.

Todos os pontos de força das instalações elétricas deverão ser confirmados. Deverão ser feitas as modificações necessárias em projeto, caso os equipamentos a serem neles instalados não sejam compatíveis com os de referência do projeto.

Exceto quando não especificado, todos os materiais deverão ser novos, não danificados, livres de falhas, e em conformidade com as especificações em todos os aspectos.

Deverão ser substituídos todo e qualquer material constatado defeituoso, danificado ou em desacordo com as especificações.

No caso de haver divergências entre desenhos de projeto ou entre desenhos e outros documentos, a Empresa contratada para execução deverá dar conhecimento do fato à FISCALIZAÇÃO de obra, e a decisão desta prevalecerá.

Esta especificação tem como objetivo estabelecer os requisitos mínimos de qualidade, a serem obedecidos na execução dos serviços de montagem das instalações elétricas.

Os procedimentos indicados deverão ser obedecidos, ressalvando os casos em que houver indicação em contrário no projeto.

Nos assuntos em que esta especificação for omissa, deverão ser obedecidas as recomendações das normas NBR-5410 e NB-79 da ABNT, NEC (National Electrical Code) e da concessionária de energia elétrica local - rge.

Todos os pontos de força das instalações elétricas deverão ser confirmados. Deverão ser feitas as modificações necessárias em projeto, caso os equipamentos a serem neles instalados não sejam compatíveis com os de referência do projeto.

Exceto quando não especificado, todos os materiais deverão ser novos, não danificados, livres de falhas, e em conformidade com as especificações em todos os aspectos.

Deverão ser substituídos todo e qualquer material constatado defeituoso, danificado ou em desacordo com as especificações.

No caso de haver divergências entre desenhos de projeto ou entre desenhos e outros documentos, a Empresa contratada para execução deverá dar conhecimento do fato à FISCALIZAÇÃO de obra, e a decisão desta prevalecerá.

ELÉTRICA EM ALVENARIA

Generalidades

O objetivo do presente memorial descritivo e especificações é descrever os serviços, fixar normas gerais e especificar os materiais referentes ao Projeto Elétrico do edifício em questão.

O projeto foi desenvolvido seguindo as diretrizes adotadas de acordo com o CONTRATANTE, através de sugestões feitas pelas partes, tendo como objetivo o melhor atendimento possível ao proprietário, sem, entretanto, fugir da técnica adequada e sem deixar de lado o aspecto da economicidade e praticidade da obra.

Todos os materiais a serem utilizados nas instalações deverão ser novos e estarem de acordo com as especificações deste memorial.

As partes vivas expostas dos circuitos e dos equipamentos elétricos serão protegidas contra acidentes, seja por um invólucro protetor, seja pela sua colocação fora do alcance normal de pessoas não qualificadas.

As partes de equipamento elétrico que, em operação normal, possam produzir faíscas deverão possuir uma proteção incombustível protetora e ser efetivamente separados de todo material combustível.

Em lugares úmidos ou normalmente molhados, nos expostos às intempéries, onde o material possa sofrer ação dos agentes corrosivos de qualquer natureza, serão usados métodos de instalação adequados e materiais destinados especialmente a essa finalidade.

Os eletricitistas e seus auxiliares deverão ser tecnicamente capacitados para a execução dos trabalhos de instalação, devendo os mesmos seguir o projeto elaborado da melhor maneira possível. Quaisquer dúvidas, sempre procurar o Autor do projeto.

Os serviços deverão ser entregues com as instalações em perfeito estado de funcionamento, de acordo com a FISCALIZAÇÃO do responsável técnico da obra.

Qualquer alteração, em relação ao projeto e/ou emprego de material inexistente na praça, só será permitida, após consulta ao Autor do projeto, sob pena de possíveis danos às instalações.

Normas e códigos

Deverão ser observadas as normas e códigos aplicáveis ao serviço em pauta, sendo que as especificações da ABNT (Associação Brasileira de Normas Técnicas) serão consideradas como elemento base para quaisquer serviços ou fornecimentos de materiais e equipamentos, em especial as abaixo relacionadas, outras constantes destas especificações e ainda as especificações e condições de instalação dos fabricantes dos equipamentos a serem fornecidos e instalados.

- NBR 5410 – Execução de instalações elétricas de baixa tensão; •
- NBR 5413 – Iluminamento de Interiores.

Descrição da alimentação

A alimentação é feita através do rebaixamento de alta tensão (Sub-estação). A medição é alimentada por um circuito trifásico em cabo Eprovinil 90°C 0,6/1,0kV com classe de encordoamento 4,5 ou 6. Da medição, sai um circuito trifásico em cabo Eprovinil 90°C 0,6/1,0kV com classe de encordoamento 4,5 ou 6 que alimentará o Quadro distribuição, do qual serão derivados circuitos para alimentação do restante dos quadros de distribuição e circuitos terminais.

Será feita toda alimentação a partir da sub-estação, não incluso esta, que será ainda definida.

O dimensionamento de cabos, disjuntores e quadros seguirá especificação do projeto elétrico.

Quadro de distribuição

Os quadros de distribuição serão construídos em chapa de aço, com espessura mínima de 1,5 mm, de embutir, pintura eletrostática, porta de 1 folha, com fechadura e/ou trinco, tampa interna removível, acessórios para montagem de disjuntores e barramento de neutro, fase e terra (SIEMENS, ELSOL, CEMAR ou equivalente do mesmo padrão de qualidade).

Todos os cabos/e ou fios deverão ser arrumados no interior dos quadros utilizando-se canaletas, fixadores, abraçadeiras, e serão identificados com marcadores apropriados para tal fim.

As plaquetas de identificação dos quadros deverão ser feitas de acrílico, medindo 50x20mm e parafusadas nas portas dos mesmos.

Após a instalação dos quadros, os diagramas unifilares dos mesmos deverão ser armazenados no seu interior em porta planta confeccionado em plástico apropriado.

Serão instalados nos locais indicados no projeto, a 1,65 m do centro da caixa ao piso acabado.

Os disjuntores de proteção dos circuitos, instalados nestes quadros, encontram-se indicados no diagrama unifilar.

Condutores elétricos

Todas as emendas ou derivações, em condutores de bitola igual a 2,5 mm², serão feitas de acordo com a técnica correta e, a seguir, isoladas com fita isolante. Para condutores com bitola superior a 6,0 mm², deverão ser usados conectores de pressão, fita de autofusão e fita isolante.

Qualquer emenda ou derivação, em condutores elétricos, só poderá ocorrer no interior de caixas de passagem, caixas de luminárias, interruptores ou de tomadas, e nunca no interior de eletrodutos.

Para facilitar a passagem de condutores elétricos em eletrodutos, é aconselhável a tração dos mesmos por meio de arame galvanizado, n^o. 12 BWG.

Os condutores deverão ser instalados de forma que os isente de esforços mecânicos incompatíveis com sua resistência, ou com a do isolamento ou revestimento. Nas deflexões os condutores serão curvados segundo raios iguais ou maiores que os raios mínimos admitidos para seu tipo.

Os condutores somente serão instalados no interior dos eletrodutos e eletrocalhas, após a conclusão do revestimento de paredes e tetos e, ainda, com os mesmos completamente isentos de umidade e de corpos estranhos, a fim de não criarem obstáculos para a passagem dos mesmos.

Os condutores para alimentação de circuitos terminais serão flexíveis na cor azul claro para neutro, verde para terra, vermelho, preto ou cinza para fase e branco ou amarelo para retorno. Para os circuitos de alimentação será adotada a cor preta para fios fase e azul claro para o neutro.

Especificações:

- Condutores para instalação interna: Com isolamento 450/750V, singelos, do tipo Antiflan;
- Condutores para instalação externa: Com isolamento 0,6/1kV, singelos do tipo Antiflan;
- Fita isolante: Plástica, antichama (PIRELLI, 3M ou equivalente do mesmo padrão de qualidade);
- Fita de autofusão: Plástica, antichama (PIRELLI, 3M ou equivalente do mesmo padrão de qualidade).

Eletrodutos e acessórios

Só serão aceitos condutos e dutos que tragam impressos indicação de marca, classe e procedência.

Os eletrodutos subterrâneos internos serão embutidos no piso; Eletroduto (Tigre ou similar).

Nas emendas de eletrodutos, deverão ser empregadas luvas, e nas mudanças de direção de 90° curvas de mesma fabricação dos eletrodutos.

Após a serragem ou corte do eletroduto, as arestas cortantes deverão ser eliminadas a fim de deixar o caminho livre para passagem dos condutores.

Nas junções de eletrodutos com caixas de passagem metálicas, deverão ser utilizadas buchas e arruelas metálicas e, nas extremidades de eletrodutos em caixa de passagem subterrânea, deverão ser utilizadas apenas as buchas.

As derivações e mudanças de direção, assim como as saídas, deverão ser montadas com suas peças específicas, respectivamente.

Os acessórios, tais como buchas, arruelas, adaptadores, luvas, curvas, condutes, abraçadeiras e outros, deverão ser preferencialmente da mesma linha e fabricação dos respectivos dutos.

Os eletrodutos deverão estar completamente limpos e sem umidade quando da passagem de condutores elétricos pelos mesmos.

Malha de aterramento

Deverá ser executada uma malha de terra constituída de hastes de aterramento tipo copperweld de 5/8" x 3m, interligadas pôr cordoalha de cobre nu de 50mm² através de solda exotérmica. Deverão ser instaladas 8 (oito) hastes de aterramento para que se

obtenha resistência mínima de 100ohms em terreno seco. Tanto as hastes quanto a cordoalha de interligação deverão ser enterradas a uma profundidade mínima de 50cm. Deverá ser executada uma caixa de inspeção da haste principal construída em alvenaria com tampa de ferro fundido tipo T-16. A malha de aterramento executada deverá ser interligada às malhas de aterramento porventura existentes nas proximidades.

Caixas para interruptores, tomadas e luminárias.

Todas as caixas para luminárias, interruptores e tomadas, serão de PVC.

Serão instaladas com suas alças no mesmo plano do reboco, para que não haja necessidade de amarrar o equipamento (interruptores e tomadas), com arame às mesmas.

As caixas de interruptores e tomadas deverão ser instaladas com a direção de sua maior dimensão, na posição vertical.

Em todas as caixas, as conexões destas com os eletrodutos deverão possuir buchas e arruelas em suas extremidades, a fim de proporcionar maior proteção e rigidez ao sistema.

As caixas deverão ficar, rigorosamente, de acordo com as modulações previstas no projeto e, ainda, bem afixadas na parede, garantindo boa estética.

Especificações:

“• As caixas para interruptores e tomadas, serão de PVC, formato retangular ou quadradas, com dimensões respectivamente de 4x2x2” (CEMAR, ARCOIR QUATROCENTOS ou equivalente de mesmo padrão de qualidade);

• “As caixas para luminárias, serão conforme item anterior, porém de formato octogonal, com dimensão 3x3x2” (CEMAR, ALCOIR, QUATROCENTOS ou equivalente de mesmo padrão de qualidade).

Luminárias

Os aparelhos para luminárias serão fluorescentes e incandescentes, e obedecerá no que for aplicável a EB 142/ABNT, devendo ser construídas de forma a apresentar resistência adequada e possuir espaço suficiente para permitir as ligações necessárias.

As luminárias fluorescentes serão do tipo refletivas com alumínio de alta pureza, aletadas de sobrepor ou embutidas (Quando houver gesso), brancas.

As luminárias foram escolhidas para dar aos ambientes um aspecto agradável, evitando o ofuscamento, devendo, entretanto, observar as capacidades luminosas previstas, assim como as indicações já contidas no projeto.

As luminárias serão instaladas sob a laje ou embutidas no gesso, conforme o local, distribuídas de acordo com as indicações do projeto, em posições previamente cotadas, de modo a garantir um bom efeito de iluminação em cada ambiente.

Lâmpadas

Lâmpadas fluorescentes compactas duplas 26W, cor branca. Fabricante: PHILIPS;

Lâmpadas fluorescentes compactas simples 25W, cor branca. Fabricante: PHILIPS;

Lâmpadas fluorescentes tubulares 32W, cor branca comfort. Fabricante: PHILIPS;

Lâmpadas fluorescentes tubulares 110W, cor branca comfort. Fabricante: PHILIPS;

Reatores

Todos os reatores e aparelhos de iluminação fluorescentes, bem como para iluminação serão aterrados, de acordo com a indicação de projeto, podendo o fio terra ser de cobre nu ou pirastic antiflan (PIRELLI, FICAP, REIPLÁS ou equivalente de mesmo padrão de qualidade), de preferência, na cor verde ou verde com listra amarela;

Os reatores para lâmpadas fluorescentes, serão eletrônicos, de alto fator de potência, partida rápida, para 220V, ou 110W (Conforme a tensão da região), 60 Hz. Fabricantes: PHILIPS.

Interruptores

Todos os interruptores serão da marca Pial, linha Duale, com espelho cor branca, parafuso de fixação, contatos fixos em prata, ou outro de igual qualidade e tradição no mercado, que atenda a NBR 6527, 6268, 6147 e 6256.

Tomadas de corrente

As tomadas comuns, de embutir em caixa 4x2x2", serão de 2 pólos+terra, universal, com placa ou espelho na cor Branca, marca Pial, Linha Duale.

As tomadas para ar condicionado será com 3 pinos chatos (20A), com placa ou espelho na cor gelo, com especificações de tensão e corrente no projeto.

Condições para aceitação da instalação

As instalações elétricas apenas serão recebidas quando entregues em perfeitas condições de funcionamento, ligadas à rede existente, perfeitamente dimensionada e balanceada e dentro das especificações.

Todos os equipamentos e instalações deverão ser garantidos por 24 (vinte e quatro) meses a contar do recebimento definitivo das instalações.

Este projeto não poderá sofrer modificações sem a prévia autorização do projetista. Demais especificações e memorial de cálculo, segue em anexo o memorial descritivo das instalações elétricas.

10.29.8 - ELEMENTOS DE PROTEÇÃO

A Contratada será responsável pela segurança de seus funcionários, munindo-os com todos os equipamentos necessários à proteção individual e coletiva, durante a realização dos serviços, bem como de uniforme com logomarca da empresa de modo a facilitar a identificação dos mesmos.

Além dos equipamentos de proteção individual e coletiva, a CONTRATADA deverá adotar todos os procedimentos de segurança necessários à garantia da integridade física dos trabalhadores e transeuntes.

A Contratada deverá manter particular atenção para o cumprimento de procedimentos para proteger as partes móveis dos equipamentos e evitar que as ferramentas manuais sejam abandonadas sobre passagens, escadas, andaimes e superfícies de trabalho, bem como para o respeito ao dispositivo que proíbe a ligação de mais de uma ferramenta elétrica na mesma tomada de corrente.

Em obediência ao disposto na Norma Regulamentadora NR-18, serão de uso obrigatório os seguintes equipamentos:

- Capacetes de segurança: para trabalhos em que haja o risco de lesões decorrentes de queda ou projeção de objetos, impactos contra estruturas e outros acidentes que ponham em risco a cabeça do trabalhador. Nos casos de trabalhos realizados próximos a equipamentos ou circuitos elétricos será exigido o uso de capacete específico.
- Protetores faciais: para trabalhos que ofereçam perigo de lesão por projeção de fragmentos e respingos de líquidos, bem como por radiações nocivas.
- Óculos de segurança contra impactos: para trabalhos que possam causar ferimentos nos olhos.
- Óculos de segurança contra radiações: para trabalhos que possam causar irritação nos olhos e outras lesões decorrentes da ação de radiações.
- Óculos de segurança contra respingos: para trabalhos que possam causar irritações nos olhos e outras lesões decorrentes da ação de líquidos agressivos.
- Protetores auriculares: para trabalhos realizados em locais em que o nível de ruído for superior ao estabelecido na NR-15.

- Luvas e mangas de proteção: para trabalhos em que haja possibilidade do contato com substâncias corrosivas ou tóxicas, materiais abrasivos ou cortantes, equipamentos energizados, materiais aquecidos ou quaisquer radiações perigosas. Conforme o caso, as luvas serão de couro, de lona plastificada, de borracha ou de neoprene;
- Botas de borracha ou de PVC: para trabalhos executados em locais molhados ou lamacentos, especialmente quando na presença de substâncias tóxicas.
- Botinas de couro: para trabalhos em locais que apresentem riscos de lesão do pé.
- Cintos de Segurança: para trabalhos em que haja risco de queda.
- Respiradores contra poeira: para trabalhos que impliquem produção de poeira.
- Máscaras para jato de areia: para trabalhos de limpeza por abrasão, através de jato de areia.
- Respiradores e máscaras de filtro químico: para trabalhos que ofereçam riscos provenientes de ocorrência de poluentes atmosféricos em concentração prejudiciais à saúde.
- Avental de raspa: para trabalhos de soldagem e corte a quente e para dobragem e armação de ferros.

10.29.9 - REMOÇÕES E LIMPEZA DA OBRA

Serão devidamente removidos da obra todos os materiais e equipamentos, assim como peças remanescentes e sobras não utilizadas de materiais, ferramentas e acessórios.

A limpeza será feita de modo a não danificar outras partes ou componentes da edificação.

Para assegurar a entrega da edificação em perfeito estado, a Contratada executará todos os demais arremates que julgar necessários e os que a Fiscalização determinar.

Deverá ser removido todo o entulho da obra, deixando-a completamente livre e desimpedida de quaisquer resíduos de construção.

Serão limpos e varridos os acessos, assim como as áreas adjacentes que porventura tenham recebido detritos provenientes da obra.



Antes da entrega definitiva da obra serão implementados todos os trabalhos necessários à desmontagem e demolição de instalações provisórias utilizadas na obra.

10.29.9.1 - NORMAS DE REFERÊNCIA

O referido projeto e memorial descritivo foi desenvolvido baseado principalmente nas seguintes normas:

- NBR 14039 - Instalações elétricas de média tensão de 1,0 kV a 36,2 kV
- NBR 5410 - Instalações elétricas de baixa tensão
- NBR 5413 - Iluminância de interiores
- NR 10 - Segurança em instalações e serviços em eletricidade
- NBR 14136 - Novo padrão de plugues e tomadas

RESPONSABILIDADE TÉCNICA

A Responsabilidade de execução do projeto não é do Engenheiro Autor do projeto.

10.32 Mobiliário

Não serão instalados mobiliários.

10.33 Programação Visual

Todas as dependências, inclusive sanitárias, deverão ser identificadas com placas de local, compostas de face única, em metal com dizeres adesivados conforme o Padrão IFF de acordo com as instruções normativas IN 10 .

10.34 Ligações Definitivas e Certidões

Caberá à CONTRATADA, após a conclusão da obra e antes da entrega final da mesma, providenciar todos os trâmites para regularização das ligações de água, esgoto, energia e telefonia junto às concessionárias locais e Prefeitura Municipal (Habite-se) e Corpo de Bombeiros (AVCB).

As despesas, decorrentes das providências descritas no parágrafo anterior, deverão estar incluídas na taxa relativa aos Benefícios e Despesas Indiretas (BDI), adotada pela CONTRATADA na composição de seus preços unitários.

10.35 Fotografias

Após a conclusão da obra, deverão ser providenciadas duas fotografias do edifício acabado, em ângulos diferentes, no tamanho 20 x 25 cm, colocadas em quadros emoldurados e envidraçados, com indicação do nome da unidade e data da conclusão da obra.

As despesas, decorrentes das providências descritas no parágrafo anterior, deverão estar incluídas na taxa relativa aos Benefícios e Despesas Indiretas (BDI), adotada pela CONTRATADA na composição de seus preços unitários.

10.36 Limpeza da obra

Antes da entrega definitiva da obra serão implementados todos os trabalhos necessários à desmontagem e demolição de instalações provisórias utilizadas na obra.

Serão devidamente removidos da obra todos os materiais e equipamentos, assim como peças remanescentes e sobras não utilizadas de materiais, ferramentas e acessórios.

A limpeza será feita de modo a não danificar outras partes ou componentes da edificação.

Será dedicado particular cuidado na remoção de quaisquer detritos ou salpicos de argamassa endurecida das superfícies.

Serão removidas cuidadosamente todas as manchas e salpicos de tinta de todas as partes e componentes da edificação, dando especial atenção à limpeza dos vidros, montantes em alumínio anodizado, luminárias e metais. Os serviços executados que exigirem a interferência em outras instalações deverão ser reparados pela CONTRATADA sem qualquer ônus ao IFFar.

Para assegurar a entrega da edificação em perfeito estado, a CONTRATADA executará todos os demais arremates que julgar necessários e os que a FISCALIZAÇÃO determinar.

Deverá ser removido todo o entulho da obra, deixando-a completamente livre e desimpedida de quaisquer resíduos de construção.



Serão limpos e varridos os acessos, assim como as áreas adjacentes que porventura tenham recebido detritos provenientes da obra.

10.37 Disposições Finais

Na entrega definitiva da obra a empresa deverá fornecer setor de Engenharia do IFF o repasse das garantias dos materiais fornecidas pelos fabricantes juntamente com cópia das notas fiscais dos respectivos produtos.

Os casos omissos e eventuais dúvidas que surgirem no decorrer do serviço serão esclarecidas exclusivamente com a FISCALIZAÇÃO.

Documento assinado digitalmente
gov.br ABEL EDUARDO AUTH
Data: 10/10/2024 18:47:46-0300
Verifique em <https://validar.iti.gov.br>

Abel Eduardo Auth
Engenheiro Civil - CREA RS203056



Obra
PÓRTICO DE ACESSO COM GUARITA - SÃO LUIZ GONZAGA

Bancos
SINAPI - 06/2024 - Rio Grande do Sul
SBC - 07/2024 - Rio Grande do Sul
ORSE - 05/2024 - Sergipe
SEINFRA - 028 - Ceará

B.D.I.
25,0%

Encargos Sociais
Não Desonerado: embutido nos preços unitário dos insumos de mão de obra, de acordo com as bases.

Orçamento Sintético

Item	Código	Banco	Descrição	Und	Quant.	Valor Unit	Valor Unit com BDI	Total	Peso (%)
1			SERVIÇOS PRELIMINARES					30.719,31	5,36 %
1.1	016510	SBC	A R T TABELA A DO CREA ACIMA DE R\$15.000,00	UN	1	233,94	292,42	292,42	0,05 %
1.2	51	ORSE	Placa de obra em chapa aço galvanizado, instalada - Rev 02_01/2022	m²	2	374,75	468,43	936,86	0,16 %
1.3	93584	SINAPI	EXECUÇÃO DE DEPÓSITO EM CANTEIRO DE OBRA EM CHAPA DE MADEIRA COMPENSADA, NÃO INCLUSO MOBILIÁRIO. AF_04/2016	m²	6	820,80	1.026,00	6.156,00	1,07 %
1.4	93212	SINAPI	EXECUÇÃO DE SANITÁRIO E VESTIÁRIO EM CANTEIRO DE OBRA EM CHAPA DE MADEIRA COMPENSADA, NÃO INCLUSO MOBILIÁRIO. AF_02/2016	m²	2	995,38	1.244,22	2.488,44	0,43 %
1.5	95675	SINAPI	HIDRÔMETRO DN 3/4", 5,0 M3/H - FORNECIMENTO E INSTALAÇÃO. AF_03/2024	UN	1	243,77	304,71	304,71	0,05 %
1.6	101489	SINAPI	ENTRADA DE ENERGIA ELÉTRICA, AÉREA, MONOFÁSICA, COM CAIXA DE SOBREPOR, CABO DE 10 MM2 E DISJUNTOR DIN 50A (NÃO INCLUSO O POSTE DE CONCRETO). AF_07/2020_PS	UN	1	1.459,11	1.823,88	1.823,88	0,32 %
1.7	98459	SINAPI	TAPUME COM TELHA METÁLICA. AF_03/2024	m²	150	77,28	96,60	14.490,00	2,53 %
1.8	99059	SINAPI	LOCAÇÃO CONVENCIONAL DE OBRA, UTILIZANDO GABARITO DE TÁBUAS CORRIDAS PONTALETADAS A CADA 2,00M - 2 UTILIZAÇÕES. AF_03/2024	M	50	55,88	69,85	3.492,50	0,61 %
1.9	97622	SINAPI	DEMOLIÇÃO DE ALVENARIA DE BLOCO FURADO, DE FORMA MANUAL, SEM REAPROVEITAMENTO. AF_09/2023	m³	10	58,76	73,45	734,50	0,13 %
2			GERENCIAMENTO DE OBRA					124.714,02	21,76 %
2.1	538	Próprio	ADMINISTRAÇÃO LOCAL DE OBRA (ENGENHEIRO, MESTRE E TÉCNICO EM SEG. DO TRABALHO) PARA 6 MESES DE OBRA	% EXECUT	1	54.129,12	67.661,40	67.661,40	11,81 %
2.3	011815	SBC	VIGILANCIA DE OBRA - 2 VIGIAS	MES	6	7.607,02	9.508,77	57.052,62	9,95 %
3			MOVIMENTO DE TERRA					9.820,70	1,71 %
3.1	98525	SINAPI	LIMPEZA MECANIZADA DE CAMADA VEGETAL, VEGETAÇÃO E PEQUENAS ÁRVORES (DIÂMETRO DE TRONCO MENOR QUE 0,20 M), COM TRATOR DE ESTEIRAS. AF_03/2024	m²	107,25	0,70	0,87	93,30	0,02 %

3.2	102284	SINAPI	ESCAVAÇÃO MECANIZADA DE VALA COM PROF. MAIOR QUE 1,5 M ATÉ 3,0 M (MÉDIA MONTANTE E JUSANTE/UMA COMPOSIÇÃO POR TRECHO), ESCAVADEIRA (0,8 M3), LARGURA ATÉ 1,5 M, EM SOLO MOLE, EM LOCAIS COM ALTO NÍVEL DE INTERFERÊNCIA. AF_02/2021	m³	85	13,41	16,76	1.424,60	0,25 %
3.3	94304	SINAPI	REATERRO E ATERRO MECANIZADO DE VALA COM ESCAVADEIRA HIDRÁULICA (CAPACIDADE DA CAÇAMBA: 0,8 M³ / POTÊNCIA: 111 HP), LARGURA ATÉ 2,5 M, PROFUNDIDADE ATÉ 1,5 M, COM SOLO ARGILO-ARENOSO. AF_08/2023	m³	85	78,15	97,68	8.302,80	1,45 %
4			INFRAESTRUTURA					19.504,29	3,40 %
4.1	516	Próprio	ESTACA DIÂMETRO 30 CM - ESTACA ESCAVADA MECANICAMENTE, SEM FLUIDO ESTABILIZANTE, COM 30 CM DE DIÂMETRO, CONCRETO LANÇADO POR CAMINHÃO BETONERIA, 0 METROS DE COMPRIMENTO, INCLUSIVE ARMAÇÃO ATÉ 6 METROS	M	100	76,39	95,48	9.548,00	1,67 %
4.2	92915	SINAPI	ARMAÇÃO DE ESTRUTURAS DIVERSAS DE CONCRETO ARMADO, EXCETO VIGAS, PILARES, LAJES E FUNDAÇÕES, UTILIZANDO AÇO CA-60 DE 5,0 MM - MONTAGEM. AF_06/2022	KG	43	16,53	20,66	888,38	0,16 %
4.3	92917	SINAPI	ARMAÇÃO DE ESTRUTURAS DIVERSAS DE CONCRETO ARMADO, EXCETO VIGAS, PILARES, LAJES E FUNDAÇÕES, UTILIZANDO AÇO CA-50 DE 8,0 MM - MONTAGEM. AF_06/2022	KG	159	13,70	17,12	2.722,08	0,47 %
4.4	96521	SINAPI	ESCAVAÇÃO MECANIZADA PARA BLOCO DE COROAMENTO OU SAPATA COM RETROESCAVADEIRA (INCLUINDO ESCAVAÇÃO PARA COLOCAÇÃO DE FÔRMAS). AF_01/2024	m³	15,36	42,64	53,30	818,68	0,14 %
4.5	96619	SINAPI	LASTRO DE CONCRETO MAGRO, APLICADO EM BLOCOS DE COROAMENTO OU SAPATAS, ESPESSURA DE 5 CM. AF_01/2024	m²	3,6	39,56	49,45	178,02	0,03 %
4.6	96534	SINAPI	FABRICAÇÃO, MONTAGEM E DESMONTAGEM DE FÔRMA PARA BLOCO DE COROAMENTO, EM MADEIRA SERRADA, E=25 MM, 4 UTILIZAÇÕES. AF_01/2024	m²	14,4	72,40	90,50	1.303,20	0,23 %
4.7	96544	SINAPI	ARMAÇÃO DE BLOCO UTILIZANDO AÇO CA-50 DE 6,3 MM - MONTAGEM. AF_01/2024	KG	84	17,69	22,11	1.857,24	0,32 %
4.8	96557	SINAPI	CONCRETAGEM DE BLOCO DE COROAMENTO OU VIGA BALDRAME, FCK 30 MPA, COM USO DE BOMBA - LANÇAMENTO, ADENSAMENTO E ACABAMENTO. AF_01/2024	m³	2,16	737,79	922,23	1.992,01	0,35 %
4.9	104735	SINAPI	REATERRO MECANIZADO DE VALA COM RETROESCAVADEIRA (CAPACIDADE DA CAÇAMBA DA RETRO: 0,26 M³/POTÊNCIA: 88 HP), LARGURA ATÉ 0,8 M, PROFUNDIDADE DE 1,5 A 3,0 M, COM SOLO (SEM SUBSTITUIÇÃO) DE 1ª CATEGORIA, COM PLACA VIBRATÓRIA. AF_08/2023	m³	13,2	11,92	14,90	196,68	0,03 %
5			SUPRAESTRUTURA					145.767,72	25,43 %
5.1	PORTICOA GO24	Próprio	VIGAS DE FUNDAÇÃO EM CONCRETO ARMADO BOMBEADO, FCK 25 MPA, INCLUSIVE ARMADURAS E FORMAS (MONTAGEM E DESMONTAGEM) - COMPLETA	UN.	1	10.518,36	13.147,95	13.147,95	2,29 %
5.2	PORTICO	Próprio	VIGAS NÍVEL LAJE 1 EM CONCRETO ARMADO USINADO, FCK 25 MPA, INCLUSIVE ARMADURAS E FORMAS - COMPLETA	UN.	1	17.396,30	21.745,37	21.745,37	3,79 %

Instituto Federal Farroupilha
CNPJ: 10.662.072/0001-58

5.3	CUM.TERW	Próprio	VIGAS NÍVEL LAJE 2 EM CONCRETO ARMADO USINADO, FCK 25 MPA, INCLUSIVE ARMADURAS E FORMAS - COMPLETA	UN.	1	29.439,39	36.799,23	36.799,23	6,42 %
5.4	CUM.TERX.	Próprio	VIGAS NÍVEL PLATIBANDA EM CONCRETO ARMADO USINADO, FCK 25 MPA, INCLUSIVE ARMADURAS E FORMAS - COMPLETA	UN.	1	3.926,60	4.908,25	4.908,25	0,86 %
5.5	PORTICO02	Próprio	PILARES EM CONCRETO ARMADO USINADO, FCK 25 MPA, INCLUSIVE ARMADURAS E FORMAS - COMPLETO	UN.	1	26.652,27	33.315,33	33.315,33	5,81 %
5.6	PORTICO03	Próprio	LAJE PRÉ MOLDADA TRELÇADA ESPESSURA 16 CM, INCLUSIVE VIGOTAS, TAVELA CERAMICA, TELA DE AÇO SOLDADA NERVURADA Q-92 MALHA 15X15CM, CAPEAMENTO 6CM, CONCRETO FCK 25 MPA USINADO BOMBEADO, ESCORAMENTO, MATERIAIS E MÃO DE OBRA, INCLUSIVE ARMADURAS E FORMAS - COMPLETA	UN.	1	27.376,62	34.220,77	34.220,77	5,97 %
5.7	92543	SINAPI	TRAMA DE MADEIRA COMPOSTA POR TERÇAS PARA TELHADOS DE ATÉ 2 ÁGUAS PARA TELHA ONDULADA DE FIBROCIMENTO, METÁLICA, PLÁSTICA OU TERMOACÚSTICA, INCLUSO TRANSPORTE VERTICAL. AF_07/2019	m²	17,5	16,11	20,13	352,27	0,06 %
5.8	94213	SINAPI	TELHAMENTO COM TELHA DE AÇO/ALUMÍNIO E = 0,5 MM, COM ATÉ 2 ÁGUAS, INCLUSO IÇAMENTO. AF_07/2019	m²	17,5	58,45	73,06	1.278,55	0,22 %
6			IMPERMEABILIZAÇÃO					15.492,73	2,70 %
6.1	98557	SINAPI	IMPERMEABILIZAÇÃO DE SUPERFÍCIE COM EMULSÃO ASFÁLTICA, 2 DEMÃOS - LAJES. AF_09/2023	m²	225	50,51	63,13	14.204,25	2,48 %
6.2	98557	SINAPI	IMPERMEABILIZAÇÃO DE SUPERFÍCIE COM EMULSÃO ASFÁLTICA, 2 DEMÃOS - VIGAS DE FUNDAÇÃO. AF_09/2023	m²	20,41	50,51	63,13	1.288,48	0,22 %
7			ALVENARIA E VEDAÇÕES					24.122,58	4,21 %
7.1	93187	SINAPI	VERGA MOLDADA IN LOCO EM CONCRETO, ESPESSURA DE *20* CM. AF_03/2024	M	15	69,18	86,47	1.297,05	0,23 %
7.2	103326	SINAPI	ALVENARIA DE VEDAÇÃO DE BLOCOS CERÂMICOS FURADOS NA VERTICAL DE 19X19X39 CM (ESPESSURA 19 CM) E ARGAMASSA DE ASSENTAMENTO COM PREPARO EM BETONEIRA. AF_12/2021	m²	187,5	92,79	115,98	21.746,25	3,79 %
7.3	96113	SINAPI	FORRO EM PLACAS DE GESSO, PARA AMBIENTES COMERCIAIS. AF_08/2023_PS	m²	18	47,97	59,96	1.079,28	0,19 %
8			REVESTIMENTOS					74.865,42	13,06 %
8.1			REVESTIMENTO DE TETO					6.403,89	1,12 %
8.1.1	87881	SINAPI	CHAPISCO APLICADO NO TETO OU EM ALVENARIA E ESTRUTURA, COM ROLO PARA TEXTURA ACRÍLICA. ARGAMASSA TRAÇO 1:4 E EMULSÃO POLIMÉRICA (ADESIVO) COM PREPARO MANUAL. AF_10/2022	m²	107,25	7,68	9,60	1.029,60	0,18 %
8.1.2	87792	SINAPI	EMBOÇO OU MASSA ÚNICA EM ARGAMASSA TRAÇO 1:2:8, PREPARO MECÂNICO COM BETONEIRA 400 L, APLICADA MANUALMENTE EM PANOS CEGOS DE FACHADA (SEM PRESENÇA DE VÃOS), ESPESSURA DE 25 MM. AF_08/2022	m²	107,25	40,09	50,11	5.374,29	0,94 %

8.2			REVESTIMENTO DE ALVENARIA					68.461,53	11,95 %
8.2.1	87892	SINAPI	CHAPISCO APLICADO EM ALVENARIA (SEM PRESENÇA DE VÃOS) E ESTRUTURAS DE CONCRETO DE FACHADA, COM ROLO PARA TEXTURA ACRÍLICA. ARGAMASSA INDUSTRIALIZADA COM PREPARO EM MISTURADOR 300 KG. AF_10/2022	m ²	374	11,05	13,81	5.164,94	0,90 %
8.2.2	87794	SINAPI	EMBOÇO OU MASSA ÚNICA EM ARGAMASSA TRAÇO 1:2:8, PREPARO MANUAL, APLICADA MANUALMENTE EM PANOS CEGOS DE FACHADA (SEM PRESENÇA DE VÃOS), ESPESSURA DE 25 MM. AF_09/2022	m ²	374	42,53	53,16	19.881,84	3,47 %
8.2.3	87269	SINAPI	REVESTIMENTO CERÂMICO PARA PAREDES INTERNAS COM PLACAS TIPO ESMALTADA EXTRA DE DIMENSÕES 25X35 CM APLICADAS NA ALTURA INTEIRA DAS PAREDES - LAVABO. AF_02/2023_PE	m ²	20	63,66	79,57	1.591,40	0,28 %
8.2.4	87271	SINAPI	REVESTIMENTO CERÂMICO PARA PAREDES INTERNAS COM PLACAS TIPO ESMALTADA EXTRA DE DIMENSÕES 25X35 CM APLICADAS A MEIA ALTURA DAS PAREDES - COPA AF_02/2023_PE	m ²	3,6	68,76	85,95	309,42	0,05 %
8.2.5	87242	SINAPI	REVESTIMENTO CERÂMICO PARA PAREDES EXTERNAS EM PASTILHAS DE PORCELANA 5 X 5 CM (PLACAS DE 30 X 30 CM), ALINHADAS A PRUMO, APLICADO EM PANOS COM VÃOS. AF_06/2014	m ²	79,3	217,37	271,71	21.546,60	3,76 %
8.2.6	101966	SINAPI	CHAPIM SOBRE MUROS LINEARES, EM GRANITO OU MÁRMORE, L = 25 CM, ASSENTADO COM ARGAMASSA 1:6 COM ADITIVO. AF_11/2020	M	92,6	172,51	215,63	19.967,33	3,48 %
9			ESQUADRIAS					38.842,30	6,78 %
9.1	91341	SINAPI	PORTA EM ALUMÍNIO DE ABRIR TIPO VENEZIANA COM GUARNIÇÃO, FIXAÇÃO COM PARAFUSOS - FORNECIMENTO E INSTALAÇÃO. AF_12/2019	m ²	1,68	784,81	981,01	1.648,09	0,29 %
9.2	90789	SINAPI	KIT DE PORTA-PRONTA DE MADEIRA EM ACABAMENTO MELAMÍNICO BRANCO, FOLHA LEVE OU MÉDIA, 70X210CM, EXCLUSIVE FECHADURA, FIXAÇÃO COM PREENCHIMENTO PARCIAL DE ESPUMA EXPANSIVA - FORNECIMENTO E INSTALAÇÃO. AF_12/2019	UN	1	1.132,90	1.416,12	1.416,12	0,25 %
9.3	94562	SINAPI	JANELA DE AÇO DE CORRER COM 4 FOLHAS PARA VIDRO, COM BATENTE, FERRAGENS E PINTURA ANTICORROSIVA. EXCLUSIVE VIDROS, ALIZAR E CONTRAMARCO. FORNECIMENTO E INSTALAÇÃO. AF_12/2019	m ²	9,42	653,59	816,98	7.695,95	1,34 %
9.5	111034	SBC	PORTAO DESLIZANTE C/BARRA CHATA ACO 1.1/2""x1/4""+PINT.ESMALTE	m ²	27,3	822,92	1.028,65	28.082,14	4,90 %
10			PAVIMENTAÇÃO					15.615,70	2,72 %
10.1			INTERNA					6.392,70	1,12 %
10.1.1	94962	SINAPI	CONCRETO MAGRO PARA LASTRO, TRAÇO 1:4,5:4,5 (EM MASSA SECA DE CIMENTO/ AREIA MÉDIA/ BRITA 1) - PREPARO MECÂNICO COM BETONEIRA 400 L. AF_05/2021	m ³	1,75	406,33	507,91	888,84	0,16 %

10.1.2	87620	SINAPI	CONTRAPISO EM ARGAMASSA TRAÇO 1:4 (CIMENTO E AREIA), PREPARO MECÂNICO COM BETONEIRA 400 L, APLICADO EM ÁREAS SECAS SOBRE LAJE, ADERIDO, ACABAMENTO NÃO REFORÇADO, ESPESSURA 2CM. AF_07/2021	m²	17,5	33,92	42,40	742,00	0,13 %
10.1.3	87262	SINAPI	REVESTIMENTO CERÂMICO PARA PISO COM PLACAS TIPO PORCELANATO DE DIMENSÕES 60X60 CM APLICADA EM AMBIENTES DE ÁREA ENTRE 5 M² E 10 M². AF_02/2023_PE	m²	17,5	150,98	188,72	3.302,60	0,58 %
10.1.4	98689	SINAPI	SOLEIRA E PEITORIL EM GRANITO, LARGURA 15 CM, ESPESSURA 2,0 CM. AF_09/2020	M	11	106,13	132,66	1.459,26	0,25 %
10.2			EXTERNA - CALÇADAS					9.223,00	1,61 %
10.2.1	92396	SINAPI	EXECUÇÃO DE PASSEIO EM PISO INTERTRAVADO, COM BLOCO RETANGULAR COR NATURAL DE 20 X 10 CM, ESPESSURA 6 CM. AF_10/2022	m²	100	73,79	92,23	9.223,00	1,61 %
11			PINTURAS					12.415,76	2,17 %
11.1			TETO					3.594,39	0,63 %
11.1.1	88484	SINAPI	FUNDO SELADOR ACRÍLICO, APLICAÇÃO MANUAL EM TETO, UMA DEMÃO. AF_04/2023	m²	107,25	4,69	5,86	628,48	0,11 %
11.1.2	96126	SINAPI	APLICAÇÃO MANUAL DE MASSA ACRÍLICA EM PANOS DE FACHADA COM PRESENÇA DE VÃOS, DE EDIFÍCIOS DE MÚLTIPLOS PAVIMENTOS, UMA DEMÃO. AF_03/2024	m²	50	18,01	22,51	1.125,50	0,20 %
11.1.3	88489	SINAPI	PINTURA LÁTEX ACRÍLICA PREMIUM, APLICAÇÃO MANUAL EM PAREDES, DUAS DEMÃOS. AF_04/2023	m²	107,25	13,73	17,16	1.840,41	0,32 %
11.2			ALVENARIAS					8.821,37	1,54 %
11.2.1	88411	SINAPI	APLICAÇÃO MANUAL DE FUNDO SELADOR ACRÍLICO EM PANOS COM PRESENÇA DE VÃOS DE EDIFÍCIOS DE MÚLTIPLOS PAVIMENTOS. AF_03/2024	m²	294,24	4,14	5,17	1.521,22	0,27 %
11.2.2	96126	SINAPI	APLICAÇÃO MANUAL DE MASSA ACRÍLICA EM PANOS DE FACHADA COM PRESENÇA DE VÃOS, DE EDIFÍCIOS DE MÚLTIPLOS PAVIMENTOS, UMA DEMÃO. AF_03/2024	m²	100	18,01	22,51	2.251,00	0,39 %
11.2.3	88489	SINAPI	PINTURA LÁTEX ACRÍLICA PREMIUM, APLICAÇÃO MANUAL EM PAREDES, DUAS DEMÃOS. AF_04/2023	m²	294,24	13,73	17,16	5.049,15	0,88 %
12			VIDROS					3.957,34	0,69 %
12.1	102180	SINAPI	INSTALAÇÃO DE VIDRO TEMPERADO, E = 8 MM, ENCAIXADO EM PERFIL U. AF_01/2021_PS	m²	9,42	336,08	420,10	3.957,34	0,69 %
13			INSTALAÇÕES ELÉTRICAS					9.512,37	1,66 %
13.1	91865	SINAPI	ELETRODUTO RÍGIDO ROSCÁVEL, PVC, DN 40 MM (1 1/4"), PARA CIRCUITOS TERMINAIS, INSTALADO EM FORRO - FORNECIMENTO E INSTALAÇÃO. AF_03/2023	M	20	23,46	29,32	586,40	0,10 %
13.2	91926	SINAPI	CABO DE COBRE FLEXÍVEL ISOLADO, 2,5 MM², ANTI-CHAMA 450/750 V, PARA CIRCUITOS TERMINAIS - FORNECIMENTO E INSTALAÇÃO. AF_03/2023	M	341,8	4,16	5,20	1.777,36	0,31 %

Instituto Federal Farroupilha
CNPJ: 10.662.072/0001-58

13.3	91945	SINAPI	SUPORE PARAFUSADO COM PLACA DE ENCAIXE 4" X 2" ALTO (2,00 M DO PISO) PARA PONTO ELÉTRICO - FORNECIMENTO E INSTALAÇÃO. AF_03/2023	UN	15	15,09	18,86	282,90	0,05 %
13.4	93653	SINAPI	DISJUNTOR MONOPOLAR TIPO DIN, CORRENTE NOMINAL DE 10A - FORNECIMENTO E INSTALAÇÃO. AF_10/2020	UN	4	11,08	13,85	55,40	0,01 %
13.5	93658	SINAPI	DISJUNTOR MONOPOLAR TIPO DIN, CORRENTE NOMINAL DE 40A - FORNECIMENTO E INSTALAÇÃO. AF_10/2020	UN	1	21,08	26,35	26,35	0,00 %
13.6	9041	ORSE	Dispositivo de proteção contra surto de tensão DPS 60kA - 275v	un	1	86,97	108,71	108,71	0,02 %
13.7	91933	SINAPI	CABO DE COBRE FLEXÍVEL ISOLADO, 10 MM², ANTI-CHAMA 0,6/1,0 KV, PARA CIRCUITOS TERMINAIS - FORNECIMENTO E INSTALAÇÃO. AF_03/2023	M	90	15,45	19,31	1.737,90	0,30 %
13.8	91967	SINAPI	INTERRUPTOR SIMPLES (3 MÓDULOS), 10A/250V, INCLUINDO SUPORTE E PLACA - FORNECIMENTO E INSTALAÇÃO. AF_03/2023	UN	1	66,45	83,06	83,06	0,01 %
13.9	91964	SINAPI	INTERRUPTOR SIMPLES (2 MÓDULOS) COM INTERRUPTOR PARALELO (1 MÓDULO), 10A/250V, SEM SUPORTE E SEM PLACA - FORNECIMENTO E INSTALAÇÃO. AF_03/2023	UN	1	61,39	76,73	76,73	0,01 %
13.10	91953	SINAPI	INTERRUPTOR SIMPLES (1 MÓDULO), 10A/250V, INCLUINDO SUPORTE E PLACA - FORNECIMENTO E INSTALAÇÃO. AF_03/2023	UN	2	32,31	40,38	80,76	0,01 %
13.11	91872	SINAPI	ELETRODUTO RÍGIDO ROSCÁVEL, PVC, DN 32 MM (1"), PARA CIRCUITOS TERMINAIS, INSTALADO EM PAREDE - FORNECIMENTO E INSTALAÇÃO. AF_03/2023	M	22,4	21,61	27,01	605,02	0,11 %
13.12	91871	SINAPI	ELETRODUTO RÍGIDO ROSCÁVEL, PVC, DN 25 MM (3/4"), PARA CIRCUITOS TERMINAIS, INSTALADO EM PAREDE - FORNECIMENTO E INSTALAÇÃO. AF_03/2023	M	26,1	16,52	20,65	538,96	0,09 %
13.13	91854	SINAPI	ELETRODUTO FLEXÍVEL CORRUGADO, PVC, DN 25 MM (3/4"), PARA CIRCUITOS TERMINAIS, INSTALADO EM PAREDE - FORNECIMENTO E INSTALAÇÃO. AF_03/2023	M	44,7	10,86	13,57	606,57	0,11 %
13.14	97585	SINAPI	LUMINÁRIA TIPO CALHA, DE SOBREPOR, COM 2 LÂMPADAS TUBULARES FLUORESCENTES DE 18 W, COM REATOR DE PARTIDA RÁPIDA - FORNECIMENTO E INSTALAÇÃO. AF_02/2020	UN	14	139,01	173,76	2.432,64	0,42 %
13.15	92005	SINAPI	TOMADA MÉDIA DE EMBUTIR (2 MÓDULOS), 2P+T 20 A, INCLUINDO SUPORTE E PLACA - FORNECIMENTO E INSTALAÇÃO. AF_03/2023	UN	5	65,74	82,17	410,85	0,07 %
13.16	101876	SINAPI	QUADRO DE DISTRIBUIÇÃO DE ENERGIA EM PVC, DE EMBUTIR, SEM BARRAMENTO, PARA 6 DISJUNTORES - FORNECIMENTO E INSTALAÇÃO. AF_10/2020	UN	1	82,21	102,76	102,76	0,02 %
14			CABEAMENTO LÓGICO E TELEFÔNICO					5.796,54	1,01 %
14.1	100556	SINAPI	CAIXA DE PASSAGEM PARA TELEFONE 15X15X10CM (SOBREPOR), FORNECIMENTO E INSTALACAO. AF_11/2019	UN	1	39,19	48,98	48,98	0,01 %
14.2	100557	SINAPI	CAIXA DE PASSAGEM PARA TELEFONE 80X80X15CM (SOBREPOR) FORNECIMENTO E INSTALACAO. AF_11/2019	UN	1	444,33	555,41	555,41	0,10 %

Instituto Federal Farroupilha
CNPJ: 10.662.072/0001-58

14.3	91864	SINAPI	ELETRODUTO RÍGIDO ROSCÁVEL, PVC, DN 32 MM (1"), PARA CIRCUITOS TERMINAIS, INSTALADO EM FORRO - FORNECIMENTO E INSTALAÇÃO. AF_03/2023	M	30	18,54	23,17	695,10	0,12 %
14.4	91836	SINAPI	ELETRODUTO FLEXÍVEL CORRUGADO, PVC, DN 32 MM (1"), PARA CIRCUITOS TERMINAIS, INSTALADO EM FORRO - FORNECIMENTO E INSTALAÇÃO. AF_03/2023_PA	M	100	24,18	30,22	3.022,00	0,53 %
14.5	98308	SINAPI	TOMADA PARA TELEFONE RJ11 - FORNECIMENTO E INSTALAÇÃO. AF_11/2019	UN	1	34,67	43,33	43,33	0,01 %
14.6	98296	SINAPI	CABO ELETRÔNICO CATEGORIA 6, INSTALADO EM EDIFICAÇÃO RESIDENCIAL - FORNECIMENTO E INSTALAÇÃO. AF_11/2019	M	59,3	10,17	12,71	753,70	0,13 %
14.7	98262	SINAPI	CABO TELEFÔNICO CCI-50 2 PARES, SEM BLINDAGEM, INSTALADO EM ENTRADA DE EDIFICAÇÃO - FORNECIMENTO E INSTALAÇÃO. AF_11/2019	M	100	4,90	6,12	612,00	0,11 %
14.8	98307	SINAPI	TOMADA DE REDE RJ45 - FORNECIMENTO E INSTALAÇÃO. AF_11/2019	UN	1	52,82	66,02	66,02	0,01 %
15			INSTALAÇÕES HIDROSSANITÁRIAS					19.249,04	3,36 %
15.1			HIDRÁULICAS					1.539,22	0,27 %
15.1.1	89362	SINAPI	JOELHO 90 GRAUS, PVC, SOLDÁVEL, DN 25MM, INSTALADO EM RAMAL OU SUB-RAMAL DE ÁGUA - FORNECIMENTO E INSTALAÇÃO. AF_06/2022	UN	7	9,84	12,30	86,10	0,02 %
15.1.2	86885	SINAPI	ENGATE FLEXÍVEL EM PLÁSTICO BRANCO, 1/2" X 40CM - FORNECIMENTO E INSTALAÇÃO. AF_01/2020	UN	2	13,53	16,91	33,82	0,01 %
15.1.3	86887	SINAPI	ENGATE FLEXÍVEL EM INOX, 1/2 X 40CM - FORNECIMENTO E INSTALAÇÃO. AF_01/2020	UN	1	72,66	90,82	90,82	0,02 %
15.1.4	89366	SINAPI	JOELHO 90 GRAUS COM BUCHA DE LATÃO, PVC, SOLDÁVEL, DN 25MM, X 3/4 INSTALADO EM RAMAL OU SUB-RAMAL DE ÁGUA - FORNECIMENTO E INSTALAÇÃO. AF_06/2022	UN	3	17,13	21,41	64,23	0,01 %
15.1.5	89367	SINAPI	JOELHO 90 GRAUS, PVC, SOLDÁVEL, DN 32MM, INSTALADO EM RAMAL OU SUB-RAMAL DE ÁGUA - FORNECIMENTO E INSTALAÇÃO. AF_06/2022	UN	1	13,62	17,02	17,02	0,00 %
15.1.6	89402	SINAPI	TUBO, PVC, SOLDÁVEL, DN 25MM, INSTALADO EM RAMAL DE DISTRIBUIÇÃO DE ÁGUA - FORNECIMENTO E INSTALAÇÃO. AF_06/2022	M	25	13,04	16,30	407,50	0,07 %
15.1.7	89403	SINAPI	TUBO, PVC, SOLDÁVEL, DN 32MM, INSTALADO EM RAMAL DE DISTRIBUIÇÃO DE ÁGUA - FORNECIMENTO E INSTALAÇÃO. AF_06/2022	M	3,5	20,14	25,17	88,09	0,02 %
15.1.8	89395	SINAPI	TE, PVC, SOLDÁVEL, DN 25MM, INSTALADO EM RAMAL OU SUB-RAMAL DE ÁGUA - FORNECIMENTO E INSTALAÇÃO. AF_06/2022	UN	1	13,57	16,96	16,96	0,00 %
15.1.9	89398	SINAPI	TE, PVC, SOLDÁVEL, DN 32MM, INSTALADO EM RAMAL OU SUB-RAMAL DE ÁGUA - FORNECIMENTO E INSTALAÇÃO. AF_06/2022	UN	1	19,01	23,76	23,76	0,00 %

Instituto Federal Farroupilha
CNPJ: 10.662.072/0001-58

15.1.10	89396	SINAPI	TÊ COM BUCHA DE LATÃO NA BOLSA CENTRAL, PVC, SOLDÁVEL, DN 25MM X 1/2 , INSTALADO EM RAMAL OU SUB-RAMAL DE ÁGUA - FORNECIMENTO E INSTALAÇÃO. AF_06/2022	UN	1	21,49	26,86	26,86	0,00 %
15.1.11	89987	SINAPI	REGISTRO DE GAVETA BRUTO, LATÃO, ROSCÁVEL, 3/4", COM ACABAMENTO E CANOPLA CROMADOS - FORNECIMENTO E INSTALAÇÃO. AF_08/2021	UN	2	111,58	139,47	278,94	0,05 %
15.1.12	94489	SINAPI	REGISTRO DE ESFERA, PVC, SOLDÁVEL, COM VOLANTE, DN 25 MM - FORNECIMENTO E INSTALAÇÃO. AF_08/2021	UN	1	41,08	51,35	51,35	0,01 %
15.1.13	102605	SINAPI	CAIXA D'ÁGUA EM POLIETILENO, 500 LITROS - FORNECIMENTO E INSTALAÇÃO. AF_06/2021	UN	1	283,02	353,77	353,77	0,06 %
15.2			SANITÁRIAS					14.644,81	2,56 %
15.2.1	98102	SINAPI	CAIXA DE GORDURA SIMPLES, CIRCULAR, EM CONCRETO PRÉ-MOLDADO, DIÂMETRO INTERNO = 0,4 M, ALTURA INTERNA = 0,4 M. AF_12/2020	UN	1	172,24	215,30	215,30	0,04 %
15.2.2	97906	SINAPI	CAIXA ENTERRADA HIDRÁULICA RETANGULAR, EM ALVENARIA COM BLOCOS DE CONCRETO, DIMENSÕES INTERNAS: 0,6X0,6X0,6 M PARA REDE DE ESGOTO. AF_12/2020	UN	2	455,83	569,78	1.139,56	0,20 %
15.2.3	89708	SINAPI	CAIXA SIFONADA, PVC, DN 150 X 185 X 75 MM, JUNTA ELÁSTICA, FORNECIDA E INSTALADA EM RAMAL DE DESCARGA OU EM RAMAL DE ESGOTO SANITÁRIO. AF_08/2022	UN	1	99,97	124,96	124,96	0,02 %
15.2.4	89724	SINAPI	JOELHO 90 GRAUS, PVC, SERIE NORMAL, ESGOTO PREDIAL, DN 40 MM, JUNTA SOLDÁVEL, FORNECIDO E INSTALADO EM RAMAL DE DESCARGA OU RAMAL DE ESGOTO SANITÁRIO. AF_08/2022	UN	8	10,56	13,20	105,60	0,02 %
15.2.5	89731	SINAPI	JOELHO 90 GRAUS, PVC, SERIE NORMAL, ESGOTO PREDIAL, DN 50 MM, JUNTA ELÁSTICA, FORNECIDO E INSTALADO EM RAMAL DE DESCARGA OU RAMAL DE ESGOTO SANITÁRIO. AF_08/2022	UN	5	15,03	18,78	93,90	0,02 %
15.2.6	89744	SINAPI	JOELHO 90 GRAUS, PVC, SERIE NORMAL, ESGOTO PREDIAL, DN 100 MM, JUNTA ELÁSTICA, FORNECIDO E INSTALADO EM RAMAL DE DESCARGA OU RAMAL DE ESGOTO SANITÁRIO. AF_08/2022	UN	6	27,64	34,55	207,30	0,04 %
15.2.7	89737	SINAPI	JOELHO 90 GRAUS, PVC, SERIE NORMAL, ESGOTO PREDIAL, DN 75 MM, JUNTA ELÁSTICA, FORNECIDO E INSTALADO EM RAMAL DE DESCARGA OU RAMAL DE ESGOTO SANITÁRIO. AF_08/2022	UN	4	22,69	28,36	113,44	0,02 %
15.2.8	89512	SINAPI	TUBO PVC, SÉRIE R, ÁGUA PLUVIAL, DN 100 MM, FORNECIDO E INSTALADO EM RAMAL DE ENCAMINHAMENTO. AF_06/2022	M	42	50,30	62,87	2.640,54	0,46 %
15.2.9	89713	SINAPI	TUBO PVC, SERIE NORMAL, ESGOTO PREDIAL, DN 75 MM, FORNECIDO E INSTALADO EM RAMAL DE DESCARGA OU RAMAL DE ESGOTO SANITÁRIO. AF_08/2022	M	6	34,85	43,56	261,36	0,05 %
15.2.10	89714	SINAPI	TUBO PVC, SÉRIE NORMAL, ESGOTO PREDIAL, DN 100 MM, FORNECIDO E INSTALADO EM RAMAL DE DESCARGA OU RAMAL DE ESGOTO SANITÁRIO. AF_08/2022	M	18	38,97	48,71	876,78	0,15 %

15.2.11	89711	SINAPI	TUBO PVC, SERIE NORMAL, ESGOTO PREDIAL, DN 40 MM, FORNECIDO E INSTALADO EM RAMAL DE DESCARGA OU RAMAL DE ESGOTO SANITÁRIO. AF_08/2022	M	9	22,16	27,70	249,30	0,04 %
15.2.12	89712	SINAPI	TUBO PVC, SERIE NORMAL, ESGOTO PREDIAL, DN 50 MM, FORNECIDO E INSTALADO EM RAMAL DE DESCARGA OU RAMAL DE ESGOTO SANITÁRIO. AF_08/2022	M	1	27,98	34,97	34,97	0,01 %
15.2.13	89713	SINAPI	TUBO PVC, SERIE NORMAL, ESGOTO PREDIAL, DN 75 MM, FORNECIDO E INSTALADO EM RAMAL DE DESCARGA OU RAMAL DE ESGOTO SANITÁRIO. AF_08/2022	M	2	34,85	43,56	87,12	0,02 %
15.2.14	98058	SINAPI	FILTRO ANAERÓBIO CIRCULAR, EM CONCRETO PRÉ-MOLDADO, DIÂMETRO INTERNO = 1,10 M, ALTURA INTERNA = 1,50 M, VOLUME ÚTIL: 1140,4 L (PARA 5 CONTRIBUINTES). AF_12/2020_PA	UN	1	1.736,90	2.171,12	2.171,12	0,38 %
15.2.15	98052	SINAPI	TANQUE SÉPTICO CIRCULAR, EM CONCRETO PRÉ-MOLDADO, DIÂMETRO INTERNO = 1,10 M, ALTURA INTERNA = 2,50 M, VOLUME ÚTIL: 2138,2 L (PARA 5 CONTRIBUINTES). AF_12/2020_PA	UN	1	2.028,45	2.535,56	2.535,56	0,44 %
15.2.16	98062	SINAPI	SUMIDOURO CIRCULAR, EM CONCRETO PRÉ-MOLDADO, DIÂMETRO INTERNO = 1,88 M, ALTURA INTERNA = 2,00 M, ÁREA DE INFILTRAÇÃO: 13,1 M² (PARA 5 CONTRIBUINTES). AF_12/2020_PA	UN	1	3.030,40	3.788,00	3.788,00	0,66 %
15.3			ACESSÓRIOS, BANCADAS, LOUÇAS E METAIS					3.065,01	0,53 %
15.3.1	95470	SINAPI	VASO SANITARIO SIFONADO CONVENCIONAL COM LOUÇA BRANCA, INCLUSO CONJUNTO DE LIGAÇÃO PARA BACIA SANITÁRIA AJUSTÁVEL - FORNECIMENTO E INSTALAÇÃO. AF_01/2020	UN	1	298,00	372,50	372,50	0,06 %
15.3.2	86909	SINAPI	TORNEIRA CROMADA TUBO MÓVEL, DE MESA, 1/2" OU 3/4", PARA PIA DE COZINHA, PADRÃO ALTO - FORNECIMENTO E INSTALAÇÃO. AF_01/2020	UN	1	208,56	260,70	260,70	0,05 %
15.3.3	93441	SINAPI	BANCADA GRANITO CINZA 150 X 60 CM, COM CUBA DE EMBUTIR DE AÇO, VÁLVULA AMERICANA EM METAL, SIFÃO FLEXÍVEL EM PVC, ENGATE FLEXÍVEL 30 CM, TORNEIRA CROMADA LONGA, DE PAREDE, 1/2" OU 3/4", P/ COZINHA, PADRÃO POPULAR - FORNEC. E INSTALAÇÃO. AF_01/2020	UN	1	1.250,39	1.562,98	1.562,98	0,27 %
15.3.4	86915	SINAPI	TORNEIRA CROMADA DE MESA, 1/2" OU 3/4", PARA LAVATÓRIO, PADRÃO MÉDIO - FORNECIMENTO E INSTALAÇÃO. AF_01/2020	UN	1	231,38	289,22	289,22	0,05 %
15.3.5	86939	SINAPI	LAVATÓRIO LOUÇA BRANCA COM COLUNA, *44 X 35,5* CM, PADRÃO POPULAR, INCLUSO SIFÃO FLEXÍVEL EM PVC, VÁLVULA E ENGATE FLEXÍVEL 30CM EM PLÁSTICO E COM TORNEIRA CROMADA PADRÃO POPULAR - FORNECIMENTO E INSTALAÇÃO. AF_01/2020	UN	1	463,69	579,61	579,61	0,10 %
16			INSTALAÇÕES DE COMBATE A INCÊNDIO - PPCI					637,03	0,11 %
16.1	101908	SINAPI	EXTINTOR DE INCÊNDIO PORTÁTIL COM CARGA DE PQS DE 4 KG, CLASSE BC - FORNECIMENTO E INSTALAÇÃO. AF_10/2020_PE	UN	2	215,07	268,83	537,66	0,09 %

16.2	97599	SINAPI	LUMINÁRIA DE EMERGÊNCIA, COM 30 LÂMPADAS LED DE 2 W, SEM REATOR - FORNECIMENTO E INSTALAÇÃO. AF_02/2020	UN	2	21,93	27,41	54,82	0,01 %
16.3	00000223	Próprio	PLACA DE SINALIZAÇÃO INCÊNDIO 15 X 15 CM, EM PVC 2MM, FOTOLUMINESCENTE CERTIFICADA - CONFORME NBR 13434 - FORNECIMENTO E INSTALAÇÃO	UN.	1	14,88	18,60	18,60	0,00 %
16.4	00000222	Próprio	PLACA DE SINALIZAÇÃO INCÊNDIO 30X15 CM, E PVC 2 MM, FOTOLUMINESCENTE CERTIFICADA - CONFORME NBR 13434 - FORNECIMENTO E INSTALAÇÃO	UN.	1	20,76	25,95	25,95	0,00 %
17			EQUIPAMENTOS					15.386,58	2,68 %
17.1	PORT01	Próprio	FORNECIMENTO E INSTALAÇÃO DE CANCELA AUTOMÁTICA AUTO FLUXO DE 2,5M A6M	UN.	2	6.689,82	7.693,29	15.386,58	2,68 %
18			SERVIÇOS COMPLEMENTARES					6.686,63	1,17 %
18.1	99803	SINAPI	LIMPEZA DE PISO CERÂMICO OU PORCELANATO COM PANO ÚMIDO. AF_04/2019	m²	30	2,17	2,71	81,30	0,01 %
18.2	7940	ORSE	Letreiro em baixo relevo de 25x25x2cm	un	70	67,63	84,53	5.917,10	1,03 %
18.3	111231	SBC	LOGOMARCA DE IDENTIFICAÇÃO VISUAL DA INSTITUIÇÃO EM CHAPA METÁLICA GALVANIZADA Nº18, INCLUINDO PINTURA ESPECIAL	m²	1,5	367,06	458,82	688,23	0,12 %

Total sem BDI **459.568,96**
Total do BDI **113.537,10**
Total Geral **573.106,06**



Documento assinado digitalmente
ABEL EDUARDO AUTH
 Data: 08/10/2024 19:16:11-0300
 Verifique em <https://validar.iti.gov.br>

Abel Eduardo Auth
 Eng Civil



Obra
PÓRTICO DE ACESSO COM GUARITA - SÃO LUIZ GONZAGA

Bancos
SINAPI - 06/2024 - Rio Grande do Sul
SBC - 07/2024 - Rio Grande do Sul
ORSE - 05/2024 - Sergipe
SEINFRA - 028 - Ceará

B.D.I.
25,0%

Encargos Sociais
Não Desonerado: embutido nos preços unitário dos insumos de mão de obra, de acordo com as bases.

Planilha Orçamentária Analítica

1	SERVIÇOS PRELIMINARES							30.719,31		
1.1	Código	Banco	Descrição	Tipo	Und	Quant.	Valor Unit	Total		
Composição	016510	SBC	A R T TABELA A DO CREA ACIMA DE R\$15.000,00	DESPESAS LEGAIS	UN	1,0000000	233,94	233,94		
Insumo	006005	SBC	INSUMO DESCONTINUADO - TAXA DE A.R.T CREA (TABELA 8-TAXA REFER.CUSTO OBRA)	Material	UN	1,0000000	233,94	233,94		
				MO sem LS =>		0,00	LS =>	0,00	MO com LS =>	0,00
				Valor do BDI =>		58,48			Valor com BDI =>	292,42
						Quant. =>	1,0000000	Preço Total =>		292,42

1.2	Código	Banco	Descrição	Tipo	Und	Quant.	Valor Unit	Total		
Composição	51	ORSE	Placa de obra em chapa aço galvanizado, instalada - Rev 02_01/2022	Mobilização / Instalações	m²	1,0000000	374,75	374,75		
Composição Auxiliar	10549	ORSE	Encargos Complementares - Servente	Provisórios / Desmobilização	h	2,0000000	3,79	7,58		
Composição Auxiliar	10551	ORSE	Encargos Complementares - Carpinteiro	Provisórios	h	1,0000000	3,69	3,69		
Insumo	00001213/SIN	ORSE	Carpinteiro de formas ou oficial (horista)	Mão de Obra	h	1,0000000	18,21	18,21		
Insumo	00004813/SIN API	ORSE	Placa de obra (para construcao civil) em chapa galvanizada *n. 22*, adesivada, de *2,4 x 1,2* m (sem postes para fixacao)	Material	m²	1,0000000	285,00	285,00		
Insumo	00005075/SIN	ORSE	Prego de aço polido com cabeça 18 x 30 (2 3/4 x 10)	Material	kg	0,1500000	16,31	2,44		
Insumo	00006111/SIN	ORSE	Servente de obras (horista)	Mão de Obra	h	2,0000000	13,65	27,30		
Insumo	1569	ORSE	Madeira mista serrada (barrote) 6 x 6cm - 0,0036 m3/m (angelim, louro)	Material	m	4,0000000	6,75	27,00		
Insumo	6995	ORSE	Madeira mista serrada (sarrafo) 2,2 x 5,5cm - 0,00121 m³/m	Material	m	1,0000000	3,53	3,53		
				MO sem LS =>		45,51	LS =>	0,00	MO com LS =>	45,51
				Valor do BDI =>		93,68			Valor com BDI =>	468,43
						Quant. =>	2,0000000	Preço Total =>		936,86

1.3	Código	Banco	Descrição	Tipo	Und	Quant.	Valor Unit	Total
-----	--------	-------	-----------	------	-----	--------	------------	-------

Instituto Federal Farroupilha
CNPJ: 10.662.072/0001-58

Composição	93584	SINAPI	EXECUÇÃO DE DEPÓSITO EM CANTEIRO DE OBRA EM CHAPA DE MADEIRA COMPENSADA, NÃO INCLUSO MOBILIÁRIO. AF_04/2016	CANT - CANTEIRO DE OBRAS	m²	1,0000000	820,80	820,80
Composição Auxiliar	101165	SINAPI	ALVENARIA DE EMBASAMENTO COM BLOCO ESTRUTURAL DE CONCRETO, DE 14X19X29CM E ARGAMASSA DE ASSENTAMENTO COM PREPARO EM BETONEIRA. AF_05/2020	FUES - FUNDAÇÕES E ESTRUTURAS	m³	0,0417000	1.027,98	42,86
Composição Auxiliar	88489	SINAPI	PINTURA LÁTEX ACRÍLICA PRÉMIUM, APLICAÇÃO MANUAL EM PAREDES, DUAS DEMÃOS. AF_04/2023	PINT - PINTURAS	m²	5,0649000	13,73	69,54
Composição Auxiliar	91170	SINAPI	FIXAÇÃO DE TUBOS HORIZONTAIS DE PVC ÁGUA, PVC ESGOTO, PVC ÁGUA PLUVIAL, CPVC, PPR, COBRE OU AÇO, DIÂMETROS MENORES OU IGUAIS A 40 MM, COM ABRAÇADEIRA METÁLICA RÍGIDA TIPO U PERFIL 1 1/4", FIXADA EM PERFILADO EM LAJE. AF_09/2023_PS	INHI - INSTALAÇÕES HIDROS SANITÁRIAS	M	0,1325000	11,66	1,54
Composição Auxiliar	91173	SINAPI	FIXAÇÃO DE TUBOS VERTICAIS DE PVC ÁGUA, PVC ESGOTO, PVC ÁGUA PLUVIAL, CPVC, PPR, COBRE OU AÇO, DIÂMETROS MENORES OU IGUAIS A 40 MM, COM ABRAÇADEIRA METÁLICA RÍGIDA TIPO U PERFIL 1 1/4", FIXADA EM PERFILADO EM PAREDE. AF_09/2023_PS	INHI - INSTALAÇÕES HIDROS SANITÁRIAS	M	0,1722000	4,35	0,74
Composição Auxiliar	91341	SINAPI	PORTA EM ALUMÍNIO DE ABRIR TIPO VENEZIANA COM GUARNIÇÃO, FIXAÇÃO COM PARAFUSOS - FORNECIMENTO E INSTALAÇÃO. AF_12/2019	ESQV - ESQUADRIAS/FERRAGENS/VIDROS	m²	0,1530000	784,81	120,07
Composição Auxiliar	91852	SINAPI	ELETRODUTO FLEXÍVEL CORRUGADO, PVC, DN 20 MM (1/2"), PARA CIRCUITOS TERMINAIS, INSTALADO EM PAREDE - FORNECIMENTO E INSTALAÇÃO. AF_03/2023	INEL - INSTALAÇÃO ELÉTRICA/ELETRIFICAÇÃO E ILUMINAÇÃO EXTERNA	M	0,0662000	10,02	0,66
Composição Auxiliar	91862	SINAPI	ELETRODUTO RÍGIDO ROSCÁVEL, PVC, DN 20 MM (1/2"), PARA CIRCUITOS TERMINAIS, INSTALADO EM FORRO - FORNECIMENTO E INSTALAÇÃO. AF_03/2023	INEL - INSTALAÇÃO ELÉTRICA/ELETRIFICAÇÃO E ILUMINAÇÃO EXTERNA	M	0,1325000	11,30	1,49
Composição Auxiliar	91870	SINAPI	ELETRODUTO RÍGIDO ROSCÁVEL, PVC, DN 20 MM (1/2"), PARA CIRCUITOS TERMINAIS, INSTALADO EM PAREDE - FORNECIMENTO E INSTALAÇÃO. AF_03/2023	INEL - INSTALAÇÃO ELÉTRICA/ELETRIFICAÇÃO E ILUMINAÇÃO EXTERNA	M	0,1722000	14,37	2,47
Composição Auxiliar	91924	SINAPI	CABO DE COBRE FLEXÍVEL ISOLADO, 1,5 MM², ANTI-CHAMA 450/750 V, PARA CIRCUITOS TERMINAIS - FORNECIMENTO E INSTALAÇÃO. AF_03/2023	INEL - INSTALAÇÃO ELÉTRICA/ELETRIFICAÇÃO E ILUMINAÇÃO EXTERNA	M	0,6755000	2,88	1,94
Composição Auxiliar	92023	SINAPI	INTERRUPTOR SIMPLES (1 MÓDULO) COM 1 TOMADA DE EMBUTIR 2P+T 10 A, INCLUINDO SUPORTE E PLACA - FORNECIMENTO E INSTALAÇÃO. AF_03/2023	INEL - INSTALAÇÃO ELÉTRICA/ELETRIFICAÇÃO E ILUMINAÇÃO EXTERNA	UN	0,0662000	54,94	3,63
Composição Auxiliar	92543	SINAPI	TRAMA DE MADEIRA COMPOSTA POR TERÇAS PARA TELHADOS DE ATÉ 2 ÁGUAS PARA TELHA ONDULADA DE FIBROCIMENTO, METÁLICA, PLÁSTICA OU TERMOACÚSTICA, INCLUSO TRANSPORTE VERTICAL. AF_07/2019	COBE - COBERTURA	m²	1,7192000	16,11	27,69
Composição Auxiliar	93358	SINAPI	ESCAVAÇÃO MANUAL DE VALA COM PROFUNDIDADE MENOR OU IGUAL A 1,30 M. AF_02/2021	MOVT - MOVIMENTO DE TERRA	m³	0,0404000	88,61	3,57
Composição Auxiliar	93382	SINAPI	REATERRO MANUAL DE VALAS, COM COMPACTADOR DE SOLOS DE PERCUSSÃO. AF_08/2023	MOVT - MOVIMENTO DE TERRA	m³	0,0106000	28,77	0,30
Composição Auxiliar	94210	SINAPI	TELHAMENTO COM TELHA ONDULADA DE FIBROCIMENTO E = 6 MM, COM RECOBRIMENTO LATERAL DE 1 1/4 DE ONDA PARA TELhado COM INCLINAÇÃO MÁXIMA DE 10°, COM ATÉ 2 ÁGUAS, INCLUSO IÇAMENTO. AF_07/2019	COBE - COBERTURA	m²	1,7192000	52,88	90,91

Instituto Federal Farroupilha
CNPJ: 10.662.072/0001-58

Composição Auxiliar	94559	SINAPI	JANELA DE AÇO TIPO BASCULANTE PARA VIDROS, COM BATENTE, FERRAGENS E PINTURA ANTICORROSIVA. EXCLUSIVE VIDROS, ACABAMENTO, ALIZAR E CONTRAMARCO. FORNECIMENTO E INSTALAÇÃO. AF_12/2019	ESQV - ESQUADRIAS/FERRAGENS/VIDROS	m²	0,0662000	703,76	46,58
Composição Auxiliar	95240	SINAPI	LASTRO DE CONCRETO MAGRO, APLICADO EM PISOS, LAJES SOBRE SOLO OU RADIERS, ESPESSURA DE 3 CM. AF_01/2024	FUES - FUNDAÇÕES E ESTRUTURAS	m²	0,0093000	18,98	0,17
Composição Auxiliar	95241	SINAPI	LASTRO DE CONCRETO MAGRO, APLICADO EM PISOS, LAJES SOBRE SOLO OU RADIERS, ESPESSURA DE 5 CM. AF_01/2024	FUES - FUNDAÇÕES E ESTRUTURAS	m²	1,5110000	36,57	55,25
Composição Auxiliar	95805	SINAPI	CONDULETE DE PVC, TIPO B, PARA ELETRODUTO DE PVC SOLDÁVEL DN 25 MM (3/4"), APARENTE - FORNECIMENTO E INSTALAÇÃO. AF_10/2022	INEL - INSTALAÇÃO ELÉTRICA/ELETRIFICAÇÃO E ILUMINAÇÃO EXTERNA	UN	0,1325000	25,98	3,44
Composição Auxiliar	98441	SINAPI	PAREDE DE MADEIRA COMPENSADA PARA CONSTRUÇÃO TEMPORÁRIA EM CHAPA SIMPLES, EXTERNA, SEM VÃO. AF_03/2024	CANT - CANTEIRO DE OBRAS	m²	0,5136000	110,69	56,85
Composição Auxiliar	98445	SINAPI	PAREDE DE MADEIRA COMPENSADA PARA CONSTRUÇÃO TEMPORÁRIA EM CHAPA SIMPLES, EXTERNA, COM ÁREA LÍQUIDA MAIOR OU IGUAL A 6 M², COM VÃO. AF_03/2024	CANT - CANTEIRO DE OBRAS	m²	0,8023000	126,04	101,12
Composição Auxiliar	98446	SINAPI	PAREDE DE MADEIRA COMPENSADA PARA CONSTRUÇÃO TEMPORÁRIA EM CHAPA SIMPLES, EXTERNA, COM ÁREA LÍQUIDA MENOR QUE 6 M², COM VÃO. AF_03/2024	CANT - CANTEIRO DE OBRAS	m²	0,6255000	154,66	96,73
Composição Auxiliar	97586	SINAPI	LUMINÁRIA TIPO CALHA, DE SOBREPOR, COM 2 LÂMPADAS TUBULARES FLUORESCENTES DE 36 W, COM REATOR DE PARTIDA RÁPIDA - FORNECIMENTO E INSTALAÇÃO. AF_02/2020	INEL - INSTALAÇÃO ELÉTRICA/ELETRIFICAÇÃO E ILUMINAÇÃO EXTERNA	UN	0,0662000	174,11	11,52
Composição Auxiliar	98442	SINAPI	PAREDE DE MADEIRA COMPENSADA PARA CONSTRUÇÃO TEMPORÁRIA EM CHAPA SIMPLES, EXTERNA, COM ÁREA LÍQUIDA MENOR QUE 6 M², SEM VÃO. AF_05/2018	CANT - CANTEIRO DE OBRAS	m²	0,5911000	136,20	80,50
Insumo	00011455	SINAPI	FERROLHO COM FECHO / TRINCO REDONDO, EM ACO GALVANIZADO / ZINCADO, DE SOBREPOR, COM COMPRIMENTO DE 8" E ESPESSURA MINIMA DA CHAPA DE 1,50 MM	Material	UN	0,0662000	18,60	1,23

MO sem LS => 187,38 LS => 0,00 MO com LS => 187,38
 Valor do BDI => 205,20 Valor com BDI => 1.026,00
Quant. => 6,0000000 Preço Total => 6.156,00

1.4	Código	Banco	Descrição	Tipo	Und	Quant.	Valor Unit	Total
Composição	93212	SINAPI	EXECUÇÃO DE SANITÁRIO E VESTIÁRIO EM CANTEIRO DE OBRA EM CHAPA DE MADEIRA COMPENSADA, NÃO INCLUSO MOBILIÁRIO. AF_02/2016	CANT - CANTEIRO DE OBRAS	m²	1,0000000	995,38	995,38
Composição Auxiliar	100860	SINAPI	CHUVEIRO ELÉTRICO COMUM CORPO PLÁSTICO, TIPO DUCHA - FORNECIMENTO E INSTALAÇÃO. AF_01/2020	INHI - INSTALAÇÕES HIDROSANITÁRIAS	UN	0,0696000	98,00	6,82
Composição Auxiliar	101165	SINAPI	ALVENARIA DE EMBASAMENTO COM BLOCO ESTRUTURAL DE CONCRETO, DE 14X19X29CM E ARGAMASSA DE ASSENTAMENTO COM PREPARO EM BETONEIRA. AF_05/2020	FUES - FUNDAÇÕES E ESTRUTURAS	m³	0,0286000	1.027,98	29,40

Instituto Federal Farroupilha
CNPJ: 10.662.072/0001-58

Composição Auxiliar	101876	SINAPI	QUADRO DE DISTRIBUIÇÃO DE ENERGIA EM PVC, DE EMBUTIR, SEM BARRAMENTO, PARA 6 DISJUNTORES - FORNECIMENTO E INSTALAÇÃO. AF_10/2020	INEL - INSTALAÇÃO ELÉTRICA/ELETRIFICAÇÃO E ILUMINAÇÃO EXTERNA	UN	0,0174000	82,21	1,43
Composição Auxiliar	101891	SINAPI	DISJUNTOR MONOPOLAR TIPO NEMA, CORRENTE NOMINAL DE 35 ATÉ 50A - FORNECIMENTO E INSTALAÇÃO. AF_10/2020	INEL - INSTALAÇÃO ELÉTRICA/ELETRIFICAÇÃO E ILUMINAÇÃO EXTERNA	UN	0,1044000	26,66	2,78
Composição Auxiliar	103328	SINAPI	ALVENARIA DE VEDAÇÃO DE BLOCOS CERÂMICOS FURADOS NA HORIZONTAL DE 9X19X19 CM (ESPESSURA 9 CM) E ARGAMASSA DE ASSENTAMENTO COM PREPARO EM BETONEIRA. AF_12/2021	PARE - PAREDES/PAINÉIS	m²	0,4675000	90,46	42,29
Composição Auxiliar	86888	SINAPI	VASO SANITÁRIO SIFONADO COM CAIXA ACOPLADA LOUÇA BRANCA - FORNECIMENTO E INSTALAÇÃO. AF_01/2020	INHI - INSTALAÇÕES HIDROSANITÁRIAS	UN	0,0522000	472,42	24,66
Composição Auxiliar	86943	SINAPI	LAVATÓRIO LOUÇA BRANCA SUSPENSO, 29,5 X 39CM OU EQUIVALENTE, PADRÃO POPULAR, INCLUSO SIFÃO FLEXÍVEL EM PVC, VÁLVULA E ENGATE FLEXÍVEL 30CM EM PLÁSTICO E TORNEIRA CROMADA DE MESA, PADRÃO POPULAR - FORNECIMENTO E INSTALAÇÃO. AF_01/2020	INHI - INSTALAÇÕES HIDROSANITÁRIAS	UN	0,0522000	300,23	15,67
Composição Auxiliar	87548	SINAPI	MASSA ÚNICA, EM ARGAMASSA TRAÇO 1:2:8, PREPARO MANUAL, APLICADA MANUALMENTE EM PAREDES INTERNAS DE AMBIENTES COM ÁREA ENTRE 5M² E 10M², E = 10MM, COM TALISCAS. AF_03/2024	REVE - REVESTIMENTO E TRATAMENTO DE SUPERFÍCIES	m²	0,1894000	27,53	5,21
Composição Auxiliar	87777	SINAPI	EMBOÇO OU MASSA ÚNICA EM ARGAMASSA TRAÇO 1:2:8, PREPARO MANUAL, APLICADA MANUALMENTE EM PANOS DE FACHADA COM PRESENÇA DE VÃOS, ESPESSURA DE 25 MM. AF_08/2022	REVE - REVESTIMENTO E TRATAMENTO DE SUPERFÍCIES	m²	0,1681000	56,98	9,57
Composição Auxiliar	87885	SINAPI	CHAPISCO APLICADO NO TETO OU EM ALVENARIA E ESTRUTURA, COM ROLO PARA TEXTURA ACRÍLICA. ARGAMASSA INDUSTRIALIZADA COM PREPARO EM MISTURADOR 300 KG. AF_10/2022	REVE - REVESTIMENTO E TRATAMENTO DE SUPERFÍCIES	m²	0,7679000	9,44	7,24
Composição Auxiliar	87903	SINAPI	CHAPISCO APLICADO EM ALVENARIA (COM PRESENÇA DE VÃOS) E ESTRUTURAS DE CONCRETO DE FACHADA, COM ROLO PARA TEXTURA ACRÍLICA. ARGAMASSA INDUSTRIALIZADA COM PREPARO EM MISTURADOR 300 KG. AF_10/2022	REVE - REVESTIMENTO E TRATAMENTO DE SUPERFÍCIES	m²	0,1681000	11,77	1,97
Composição Auxiliar	88489	SINAPI	PINTURA LÁTEX ACRÍLICA PREMIUM, APLICAÇÃO MANUAL EM PAREDES, DUAS DEMÃOS. AF_04/2023	PINT - PINTURAS	m²	2,4442000	13,73	33,55
Composição Auxiliar	89709	SINAPI	RALO SIFONADO, PVC, DN 100 X 40 MM, JUNTA SOLDÁVEL, FORNECIDO E INSTALADO EM RAMAL DE DESCARGA OU EM RAMAL DE ESGOTO SANITÁRIO. AF_08/2022	INHI - INSTALAÇÕES HIDROSANITÁRIAS	UN	0,0696000	20,46	1,42
Composição Auxiliar	89711	SINAPI	TUBO PVC, SÉRIE NORMAL, ESGOTO PREDIAL, DN 40 MM, FORNECIDO E INSTALADO EM RAMAL DE DESCARGA OU RAMAL DE ESGOTO SANITÁRIO. AF_08/2022	INHI - INSTALAÇÕES HIDROSANITÁRIAS	M	0,1631000	22,16	3,61
Composição Auxiliar	89712	SINAPI	TUBO PVC, SÉRIE NORMAL, ESGOTO PREDIAL, DN 50 MM, FORNECIDO E INSTALADO EM RAMAL DE DESCARGA OU RAMAL DE ESGOTO SANITÁRIO. AF_08/2022	INHI - INSTALAÇÕES HIDROSANITÁRIAS	M	0,2235000	27,98	6,25
Composição Auxiliar	89714	SINAPI	TUBO PVC, SÉRIE NORMAL, ESGOTO PREDIAL, DN 100 MM, FORNECIDO E INSTALADO EM RAMAL DE DESCARGA OU RAMAL DE ESGOTO SANITÁRIO. AF_08/2022	INHI - INSTALAÇÕES HIDROSANITÁRIAS	M	0,0470000	38,97	1,83

Instituto Federal Farroupilha
CNPJ: 10.662.072/0001-58

Composição Auxiliar	89724	SINAPI	JOELHO 90 GRAUS, PVC, SERIE NORMAL, ESGOTO PREDIAL, DN 40 MM, JUNTA SOLDÁVEL, FORNECIDO E INSTALADO EM RAMAL DE DESCARGA OU RAMAL DE ESGOTO SANITÁRIO. AF_08/2022	INHI - INSTALAÇÕES HIDROS SANITÁRIAS	UN	0,1740000	10,56	1,83
Composição Auxiliar	89731	SINAPI	JOELHO 90 GRAUS, PVC, SERIE NORMAL, ESGOTO PREDIAL, DN 50 MM, JUNTA ELÁSTICA, FORNECIDO E INSTALADO EM RAMAL DE DESCARGA OU RAMAL DE ESGOTO SANITÁRIO. AF_08/2022	INHI - INSTALAÇÕES HIDROS SANITÁRIAS	UN	0,0174000	15,03	0,26
Composição Auxiliar	89748	SINAPI	CURVA CURTA 90 GRAUS, PVC, SERIE NORMAL, ESGOTO PREDIAL, DN 100 MM, JUNTA ELÁSTICA, FORNECIDO E INSTALADO EM RAMAL DE DESCARGA OU RAMAL DE ESGOTO SANITÁRIO. AF_08/2022	INHI - INSTALAÇÕES HIDROS SANITÁRIAS	UN	0,0522000	42,84	2,23
Composição Auxiliar	89784	SINAPI	TE, PVC, SERIE NORMAL, ESGOTO PREDIAL, DN 50 X 50 MM, JUNTA ELÁSTICA, FORNECIDO E INSTALADO EM RAMAL DE DESCARGA OU RAMAL DE ESGOTO SANITÁRIO. AF_08/2022	INHI - INSTALAÇÕES HIDROS SANITÁRIAS	UN	0,0174000	24,33	0,42
Composição Auxiliar	90443	SINAPI	RASGO LINEAR MANUAL EM ALVENARIA, PARA RAMAIS/ DISTRIBUIÇÃO DE INSTALAÇÕES HIDRÁULICAS, DIÂMETROS MENORES OU IGUAIS A 40 MM. AF_09/2023	INHI - INSTALAÇÕES HIDROS SANITÁRIAS	M	0,0722000	8,26	0,59
Composição Auxiliar	90466	SINAPI	CHUMBAMENTO LINEAR EM ALVENARIA PARA RAMAIS/DISTRIBUIÇÃO DE INSTALAÇÕES HIDRÁULICAS COM DIÂMETROS MENORES OU IGUAIS A 40 MM. AF_09/2023	INHI - INSTALAÇÕES HIDROS SANITÁRIAS	M	0,0722000	15,96	1,15
Composição Auxiliar	90822	SINAPI	PORTA DE MADEIRA PARA PINTURA, SEMI-OCA (LEVE OU MÉDIA), 80X210CM, ESPESSURA DE 3,5CM, INCLUSO DOBRADIÇAS - FORNECIMENTO E INSTALAÇÃO. AF_12/2019	ESQV - ESQUADRIAS/FERRAGENS/VIDROS	UN	0,0348000	475,50	16,54
Composição Auxiliar	91170	SINAPI	FIXAÇÃO DE TUBOS HORIZONTAIS DE PVC ÁGUA, PVC ESGOTO, PVC ÁGUA PLUVIAL, CPVC, PPR, COBRE OU AÇO, DIÂMETROS MENORES OU IGUAIS A 40 MM, COM ABRAÇADEIRA METÁLICA RÍGIDA TIPO U PERFIL 1 1/4", FIXADA EM PERFILADO EM LAJE. AF_09/2023_PS	INHI - INSTALAÇÕES HIDROS SANITÁRIAS	M	0,4612000	11,66	5,37
Composição Auxiliar	91173	SINAPI	FIXAÇÃO DE TUBOS VERTICAIS DE PVC ÁGUA, PVC ESGOTO, PVC ÁGUA PLUVIAL, CPVC, PPR, COBRE OU AÇO, DIÂMETROS MENORES OU IGUAIS A 40 MM, COM ABRAÇADEIRA METÁLICA RÍGIDA TIPO U PERFIL 1 1/4", FIXADA EM PERFILADO EM PAREDE. AF_09/2023_PS	INHI - INSTALAÇÕES HIDROS SANITÁRIAS	M	0,1827000	4,35	0,79
Composição Auxiliar	91305	SINAPI	FECHADURA DE EMBUTIR PARA PORTA DE BANHEIRO, COMPLETA, ACABAMENTO PADRÃO POPULAR, INCLUSO EXECUÇÃO DE FURO - FORNECIMENTO E INSTALAÇÃO. AF_12/2019	ESQV - ESQUADRIAS/FERRAGENS/VIDROS	UN	0,0522000	123,35	6,43
Composição Auxiliar	91862	SINAPI	ELETRODUTO RÍGIDO ROSCÁVEL, PVC, DN 20 MM (1/2"), PARA CIRCUITOS TERMINAIS, INSTALADO EM FORRO - FORNECIMENTO E INSTALAÇÃO. AF_03/2023	INEL - INSTALAÇÃO ELÉTRICA/ELETRIFICAÇÃO E ILUMINAÇÃO EXTERNA	M	0,3307000	11,30	3,73
Composição Auxiliar	91863	SINAPI	ELETRODUTO RÍGIDO ROSCÁVEL, PVC, DN 25 MM (3/4"), PARA CIRCUITOS TERMINAIS, INSTALADO EM FORRO - FORNECIMENTO E INSTALAÇÃO. AF_03/2023	INEL - INSTALAÇÃO ELÉTRICA/ELETRIFICAÇÃO E ILUMINAÇÃO EXTERNA	M	0,1305000	13,44	1,75
Composição Auxiliar	91870	SINAPI	ELETRODUTO RÍGIDO ROSCÁVEL, PVC, DN 20 MM (1/2"), PARA CIRCUITOS TERMINAIS, INSTALADO EM PAREDE - FORNECIMENTO E INSTALAÇÃO. AF_03/2023	INEL - INSTALAÇÃO ELÉTRICA/ELETRIFICAÇÃO E ILUMINAÇÃO EXTERNA	M	0,1566000	14,37	2,25

Instituto Federal Farroupilha
CNPJ: 10.662.072/0001-58

Composição Auxiliar	91871	SINAPI	ELETRODUTO RÍGIDO ROSCÁVEL, PVC, DN 25 MM (3/4"), PARA CIRCUITOS TERMINAIS, INSTALADO EM PAREDE - FORNECIMENTO E INSTALAÇÃO. AF_03/2023	INEL - INSTALAÇÃO ELÉTRICA/ELETRIFICAÇÃO E ILUMINAÇÃO EXTERNA	M	0,0261000	16,52	0,43
Composição Auxiliar	91875	SINAPI	LUVA PARA ELETRODUTO, PVC, ROSCÁVEL, DN 25 MM (3/4"), PARA CIRCUITOS TERMINAIS, INSTALADA EM FORRO - FORNECIMENTO E INSTALAÇÃO. AF_03/2023	INEL - INSTALAÇÃO ELÉTRICA/ELETRIFICAÇÃO E ILUMINAÇÃO EXTERNA	UN	0,0348000	8,74	0,30
Composição Auxiliar	91882	SINAPI	LUVA PARA ELETRODUTO, PVC, ROSCÁVEL, DN 20 MM (1/2"), PARA CIRCUITOS TERMINAIS, INSTALADA EM PAREDE - FORNECIMENTO E INSTALAÇÃO. AF_03/2023	INEL - INSTALAÇÃO ELÉTRICA/ELETRIFICAÇÃO E ILUMINAÇÃO EXTERNA	UN	0,0348000	10,59	0,36
Composição Auxiliar	91890	SINAPI	CURVA 90 GRAUS PARA ELETRODUTO, PVC, ROSCÁVEL, DN 25 MM (3/4"), PARA CIRCUITOS TERMINAIS, INSTALADA EM FORRO - FORNECIMENTO E INSTALAÇÃO. AF_03/2023	INEL - INSTALAÇÃO ELÉTRICA/ELETRIFICAÇÃO E ILUMINAÇÃO EXTERNA	UN	0,0174000	14,32	0,24
Composição Auxiliar	91911	SINAPI	CURVA 90 GRAUS PARA ELETRODUTO, PVC, ROSCÁVEL, DN 20 MM (1/2"), PARA CIRCUITOS TERMINAIS, INSTALADA EM PAREDE - FORNECIMENTO E INSTALAÇÃO. AF_03/2023	INEL - INSTALAÇÃO ELÉTRICA/ELETRIFICAÇÃO E ILUMINAÇÃO EXTERNA	UN	0,0696000	17,78	1,23
Composição Auxiliar	91924	SINAPI	CABO DE COBRE FLEXÍVEL ISOLADO, 1,5 MM², ANTI-CHAMA 450/750 V, PARA CIRCUITOS TERMINAIS - FORNECIMENTO E INSTALAÇÃO. AF_03/2023	INEL - INSTALAÇÃO ELÉTRICA/ELETRIFICAÇÃO E ILUMINAÇÃO EXTERNA	M	1,2530000	2,88	3,60
Composição Auxiliar	91926	SINAPI	CABO DE COBRE FLEXÍVEL ISOLADO, 2,5 MM², ANTI-CHAMA 450/750 V, PARA CIRCUITOS TERMINAIS - FORNECIMENTO E INSTALAÇÃO. AF_03/2023	INEL - INSTALAÇÃO ELÉTRICA/ELETRIFICAÇÃO E ILUMINAÇÃO EXTERNA	M	0,4699000	4,16	1,95
Composição Auxiliar	91928	SINAPI	CABO DE COBRE FLEXÍVEL ISOLADO, 4 MM², ANTI-CHAMA 450/750 V, PARA CIRCUITOS TERMINAIS - FORNECIMENTO E INSTALAÇÃO. AF_03/2023	INEL - INSTALAÇÃO ELÉTRICA/ELETRIFICAÇÃO E ILUMINAÇÃO EXTERNA	M	1,0442000	6,43	6,71
Composição Auxiliar	91937	SINAPI	CAIXA OCTOGONAL 3" X 3", PVC, INSTALADA EM LAJE - FORNECIMENTO E INSTALAÇÃO. AF_03/2023	INEL - INSTALAÇÃO ELÉTRICA/ELETRIFICAÇÃO E ILUMINAÇÃO EXTERNA	UN	0,1392000	17,02	2,36
Composição Auxiliar	91959	SINAPI	INTERRUPTOR SIMPLES (2 MÓDULOS), 10A/250V, INCLUINDO SUPORTE E PLACA - FORNECIMENTO E INSTALAÇÃO. AF_03/2023	INEL - INSTALAÇÃO ELÉTRICA/ELETRIFICAÇÃO E ILUMINAÇÃO EXTERNA	UN	0,0174000	49,38	0,85
Composição Auxiliar	91967	SINAPI	INTERRUPTOR SIMPLES (3 MÓDULOS), 10A/250V, INCLUINDO SUPORTE E PLACA - FORNECIMENTO E INSTALAÇÃO. AF_03/2023	INEL - INSTALAÇÃO ELÉTRICA/ELETRIFICAÇÃO E ILUMINAÇÃO EXTERNA	UN	0,0174000	66,45	1,15
Composição Auxiliar	92000	SINAPI	TOMADA BAIXA DE EMBUTIR (1 MÓDULO), 2P+T 10 A, INCLUINDO SUPORTE E PLACA - FORNECIMENTO E INSTALAÇÃO. AF_03/2023	INEL - INSTALAÇÃO ELÉTRICA/ELETRIFICAÇÃO E ILUMINAÇÃO EXTERNA	UN	0,0348000	33,95	1,18
Composição Auxiliar	92543	SINAPI	TRAMA DE MADEIRA COMPOSTA POR TERÇAS PARA TELHADOS DE ATÉ 2 ÁGUAS PARA TELHA ONDULADA DE FIBROCIMENTO, METÁLICA, PLÁSTICA OU TERMOACÚSTICA, INCLUSO TRANSPORTE VERTICAL. AF_07/2019	COBE - COBERTURA	m²	1,3566000	16,11	21,85
Composição Auxiliar	92981	SINAPI	CABO DE COBRE FLEXÍVEL ISOLADO, 16 MM², ANTI-CHAMA 450/750 V, PARA DISTRIBUIÇÃO - FORNECIMENTO E INSTALAÇÃO. AF_10/2020	INEL - INSTALAÇÃO ELÉTRICA/ELETRIFICAÇÃO E ILUMINAÇÃO EXTERNA	M	0,2611000	14,82	3,86
Composição Auxiliar	93358	SINAPI	ESCAVAÇÃO MANUAL DE VALA COM PROFUNDIDADE MENOR OU IGUAL A 1,30 M. AF_02/2021	MOVT - MOVIMENTO DE TERRA	m³	0,0279000	88,61	2,47
Composição Auxiliar	93382	SINAPI	REATERRO MANUAL DE VALAS, COM COMPACTADOR DE SOLOS DE PERCUSSÃO. AF_08/2023	MOVT - MOVIMENTO DE TERRA	m³	0,0072000	28,77	0,20

Instituto Federal Farroupilha
CNPJ: 10.662.072/0001-58

Composição Auxiliar	94210	SINAPI	TELHAMENTO COM TELHA ONDULADA DE FIBROCIMENTO E = 6 MM, COM RECOBRIMENTO LATERAL DE 1 1/4 DE ONDA PARA TELHADO COM INCLINAÇÃO MÁXIMA DE 10°, COM ATÉ 2 ÁGUAS, INCLUSO IÇAMENTO. AF_07/2019	COBE - COBERTURA	m²	1,3566000	52,88	71,73
Composição Auxiliar	94559	SINAPI	JANELA DE AÇO TIPO BASCULANTE PARA VIDROS, COM BATENTE, FERRAGENS E PINTURA ANTICORROSIVA. EXCLUSIVE VIDROS, ACABAMENTO, ALIZAR E CONTRAMARCO. FORNECIMENTO E INSTALAÇÃO. AF_12/2019	ESQV - ESQUADRIAS/FERRAGENS/VIDROS	m²	0,0905000	703,76	63,69
Composição Auxiliar	95240	SINAPI	LASTRO DE CONCRETO MAGRO, APLICADO EM PISOS, LAJES SOBRE SOLO OU RADIERS, ESPESSURA DE 3 CM. AF_01/2024	FUES - FUNDAÇÕES E ESTRUTURAS	m²	0,0064000	18,98	0,12
Composição Auxiliar	95241	SINAPI	LASTRO DE CONCRETO MAGRO, APLICADO EM PISOS, LAJES SOBRE SOLO OU RADIERS, ESPESSURA DE 5 CM. AF_01/2024	FUES - FUNDAÇÕES E ESTRUTURAS	m²	1,3328000	36,57	48,74
Composição Auxiliar	95805	SINAPI	CONDULETE DE PVC, TIPO B, PARA ELETRODUTO DE PVC SOLDÁVEL DN 25 MM (3/4"), APARENTE - FORNECIMENTO E INSTALAÇÃO. AF_10/2022	INEL - INSTALAÇÃO ELÉTRICA/ELETRIFICAÇÃO E ILUMINAÇÃO EXTERNA	UN	0,0174000	25,98	0,45
Composição Auxiliar	95811	SINAPI	CONDULETE DE PVC, TIPO LB, PARA ELETRODUTO DE PVC SOLDÁVEL DN 25 MM (3/4"), APARENTE - FORNECIMENTO E INSTALAÇÃO. AF_10/2022	INEL - INSTALAÇÃO ELÉTRICA/ELETRIFICAÇÃO E ILUMINAÇÃO EXTERNA	UN	0,0522000	21,92	1,14
Composição Auxiliar	96985	SINAPI	HASTE DE ATERRAMENTO, DIÂMETRO 5/8", COM 3 METROS - FORNECIMENTO E INSTALAÇÃO. AF_08/2023	INEL - INSTALAÇÃO ELÉTRICA/ELETRIFICAÇÃO E	UN	0,0522000	108,45	5,66
Composição Auxiliar	97886	SINAPI	CAIXA ENTERRADA ELÉTRICA RETANGULAR, EM ALVENARIA COM TIJOLOS CERÂMICOS MACIÇOS, FUNDO COM BRITA, DIMENSÕES INTERNAS: 0,3X0,3X0,3 M. AF_12/2020	INEL - INSTALAÇÃO ELÉTRICA/ELETRIFICAÇÃO E ILUMINAÇÃO EXTERNA	UN	0,0522000	168,69	8,80
Composição Auxiliar	97906	SINAPI	CAIXA ENTERRADA HIDRÁULICA RETANGULAR, EM ALVENARIA COM BLOCOS DE CONCRETO, DIMENSÕES INTERNAS: 0,6X0,6X0,6 M PARA REDE DE ESGOTO. AF_12/2020	INHI - INSTALAÇÕES HIDROSANITÁRIAS	UN	0,0348000	455,83	15,86
Composição Auxiliar	98441	SINAPI	PAREDE DE MADEIRA COMPENSADA PARA CONSTRUÇÃO TEMPORÁRIA EM CHAPA SIMPLES, EXTERNA, SEM VÃO. AF_03/2024	CANT - CANTEIRO DE OBRAS	m²	0,2612000	110,69	28,91
Composição Auxiliar	98443	SINAPI	PAREDE DE MADEIRA COMPENSADA PARA CONSTRUÇÃO TEMPORÁRIA EM CHAPA SIMPLES, INTERNA, SEM VÃO. AF_03/2024	CANT - CANTEIRO DE OBRAS	m²	0,0830000	90,80	7,53
Composição Auxiliar	98445	SINAPI	PAREDE DE MADEIRA COMPENSADA PARA CONSTRUÇÃO TEMPORÁRIA EM CHAPA SIMPLES, EXTERNA, COM ÁREA LÍQUIDA MAIOR OU IGUAL A 6 M², COM VÃO. AF_03/2024	CANT - CANTEIRO DE OBRAS	m²	0,4081000	126,04	51,43
Composição Auxiliar	98446	SINAPI	PAREDE DE MADEIRA COMPENSADA PARA CONSTRUÇÃO TEMPORÁRIA EM CHAPA SIMPLES, EXTERNA, COM ÁREA LÍQUIDA MENOR QUE 6 M², COM VÃO. AF_03/2024	CANT - CANTEIRO DE OBRAS	m²	0,3182000	154,66	49,21
Composição Auxiliar	98447	SINAPI	PAREDE DE MADEIRA COMPENSADA PARA CONSTRUÇÃO TEMPORÁRIA EM CHAPA SIMPLES, INTERNA, COM ÁREA LÍQUIDA MAIOR OU IGUAL A 6 M², COM VÃO. AF_03/2024	CANT - CANTEIRO DE OBRAS	m²	0,1297000	102,80	13,33
Composição Auxiliar	98448	SINAPI	PAREDE DE MADEIRA COMPENSADA PARA CONSTRUÇÃO TEMPORÁRIA EM CHAPA SIMPLES, INTERNA, COM ÁREA LÍQUIDA MENOR QUE 6 M², COM VÃO. AF_03/2024	CANT - CANTEIRO DE OBRAS	m²	0,1011000	125,42	12,67
Composição Auxiliar	98679	SINAPI	PISO CIMENTADO, TRAÇO 1:3 (CIMENTO E AREIA), ACABAMENTO LISO, ESPESSURA 2,0 CM, PREPARO MECÂNICO DA ARGAMASSA. AF_09/2020	PISO - PISOS	m²	0,5134000	39,62	20,34

Instituto Federal Farroupilha
CNPJ: 10.662.072/0001-58

Composição Auxiliar	89171	SINAPI	(COMPOSIÇÃO REPRESENTATIVA) DO SERVIÇO DE REVESTIMENTO CERÂMICO PARA PISO COM PLACAS TIPO ESMALTADA EXTRA DE DIMENSÕES 35X35 CM, PARA EDIFICAÇÃO HABITACIONAL UNIFAMILIAR (CASA) E EDIFICAÇÃO PÚBLICA PADRÃO. AF_11/2014	PISO - PISOS	m²	0,4628000	51,74	23,94		
Composição Auxiliar	89173	SINAPI	(COMPOSIÇÃO REPRESENTATIVA) DO SERVIÇO DE EMBOÇO/MASSA ÚNICA, APLICADO MANUALMENTE, TRAÇO 1:2:8, EM BETONEIRA DE 400L, PAREDES INTERNAS, COM EXECUÇÃO DE TALISCAS, EDIFICAÇÃO HABITACIONAL UNIFAMILIAR (CASAS) E EDIFICAÇÃO PÚBLICA PADRÃO. AF_12/2014	REVE - REVESTIMENTO E TRATAMENTO DE SUPERFÍCIES	m²	0,7679000	36,10	27,72		
Composição Auxiliar	89957	SINAPI	PONTO DE CONSUMO TERMINAL DE ÁGUA FRIA (SUBRAMAL) COM TUBULAÇÃO DE PVC, DN 25 MM, INSTALADO EM RAMAL DE ÁGUA, INCLUSOS RASGO E CHUMBAMENTO EM ALVENARIA. AF_12/2014	INHI - INSTALAÇÕES HIDROS SANITÁRIAS	UN	0,1740000	145,33	25,28		
Composição Auxiliar	89970	SINAPI	KIT DE REGISTRO DE PRESSÃO BRUTO DE LATÃO ¾", INCLUSIVE CONEXÕES, ROSCÁVEL, INSTALADO EM RAMAL DE ÁGUA FRIA - FORNECIMENTO E INSTALAÇÃO. AF_12/2014	INHI - INSTALAÇÕES HIDROS SANITÁRIAS	UN	0,0696000	53,11	3,69		
Composição Auxiliar	97586	SINAPI	LUMINÁRIA TIPO CALHA, DE SOBREPOR, COM 2 LÂMPADAS TUBULARES FLUORESCENTES DE 36 W, COM REATOR DE PARTIDA RÁPIDA - FORNECIMENTO E INSTALAÇÃO. AF_02/2020	INEL - INSTALAÇÃO ELÉTRICA/ELETRIFICAÇÃO E ILUMINAÇÃO EXTERNA	UN	0,1392000	174,11	24,23		
Composição Auxiliar	98442	SINAPI	PAREDE DE MADEIRA COMPENSADA PARA CONSTRUÇÃO TEMPORÁRIA EM CHAPA SIMPLES, EXTERNA, COM ÁREA LÍQUIDA MENOR QUE 6 M², SEM VÃO. AF_05/2018	CANT - CANTEIRO DE OBRAS	m²	0,3007000	136,20	40,95		
Composição Auxiliar	98444	SINAPI	PAREDE DE MADEIRA COMPENSADA PARA CONSTRUÇÃO TEMPORÁRIA EM CHAPA SIMPLES, INTERNA, COM ÁREA LÍQUIDA MENOR QUE 6 M², SEM VÃO. AF_05/2018	CANT - CANTEIRO DE OBRAS	m²	0,0956000	118,53	11,33		
Insumo	00003080	SINAPI	FECHADURA ESPELHO PARA PORTA EXTERNA, EM ACO INOX (MAQUINA, TESTA E CONTRA-TESTA) E EM ZAMAC (MACANETA, LINGUETA E TRINCOS) COM ACABAMENTO CROMADO, MAQUINA DE 40 MM, INCLUINDO CHAVE TIPO CILINDRO	Material	CJ	0,0348000	85,00	2,95		
Insumo	00003659	SINAPI	JUNCAO SIMPLES DE REDUCAO, PVC, DN 100 X 50 MM, SERIE NORMAL PARA ESGOTO PREDIAL	Material	UN	0,0174000	18,95	0,32		
Insumo	00003670	SINAPI	JUNCAO SIMPLES, PVC, 45 GRAUS, DN 100 X 100 MM, SERIE NORMAL PARA ESGOTO PREDIAL	Material	UN	0,0348000	24,34	0,84		
Insumo	00011587	SINAPI	FORRO DE PVC LISO, BRANCO, REGUA DE 10 CM, ESPESSURA DE 8 MM A 10 MM (COM COLOCACAO / SEM ESTRUTURA METALICA)	Material	m²	0,9762000	115,26	112,51		
Insumo	00011697	SINAPI	MICTORIO COLETIVO ACO INOX (AISI 304), E = 0,8 MM, DE *100 X 40 X 30* CM (C X A X P)	Material	UN	0,0174000	835,79	14,54		
Insumo	00011712	SINAPI	CAIXA SIFONADA, PVC, 150 X 150 X 50 MM, COM GRELHA QUADRADA, BRANCA (NBR 5688)	Material	UN	0,0348000	40,78	1,41		
Insumo	00021112	SINAPI	VALVULA DE DESCARGA EM METAL CROMADO PARA MICTORIO COM ACIONAMENTO POR PRESSAO E FECHAMENTO AUTOMATICO	Material	UN	0,0174000	292,59	5,09		
Insumo	00043777	SINAPI	PORTA DE MADEIRA, FOLHA LEVE (NBR 15930), DE 600 X 2100 MM, E = 35 MM, NUCLEO COLMEIA, CAPA LISA EM HDF, ACABAMENTO MELAMINICO EM PADRAO MADEIRA	Material	UN	0,0447618	339,51	15,19		
					MO sem LS =>	239,99	LS =>	0,00	MO com LS =>	239,99

Valor do BDI => 248,84 Valor com BDI => 1.244,22
Quant. => 2,0000000 Preço Total => 2.488,44

1.5	Código	Banco	Descrição	Tipo	Und	Quant.	Valor Unit	Total		
Composição	95675	SINAPI	HIDRÔMETRO DN 3/4", 5,0 M3/H - FORNECIMENTO E INSTALAÇÃO. AF_03/2024	INHI - INSTALAÇÕES HIDROSANITÁRIAS	UN	1,0000000	243,77	243,77		
Composição Auxiliar	88248	SINAPI	AUXILIAR DE ENCANADOR OU BOMBEIRO HIDRÁULICO COM ENCARGOS COMPLEMENTARES	SEDI - SERVIÇOS DIVERSOS	H	0,5343000	23,04	12,31		
Composição Auxiliar	88267	SINAPI	ENCANADOR OU BOMBEIRO HIDRÁULICO COM ENCARGOS COMPLEMENTARES	SEDI - SERVIÇOS DIVERSOS	H	0,5343000	28,72	15,34		
Insumo	00003148	SINAPI	FITA VEDA ROSCA EM ROLOS DE 18 MM X 50 M (L X C)	Material	UN	0,0132000	15,08	0,19		
Insumo	00012774	SINAPI	HIDROMETRO UNIJATO / MEDIDOR DE AGUA, DN 3/4", VAZAO MAXIMA DE 5 M3/H, PARA AGUA POTAVEL FRIA, RELOJOARIA PLANA, CLASSE B, HORIZONTAL (SEM CONEXOES)0,	Material	UN	1,0000000	215,93	215,93		
					MO sem LS =>	22,13	LS =>	0,00	MO com LS =>	22,13
					Valor do BDI =>	60,94			Valor com BDI =>	304,71
						Quant. =>	1,0000000	Preço Total =>		304,71

1.6	Código	Banco	Descrição	Tipo	Und	Quant.	Valor Unit	Total
Composição	101489	SINAPI	ENTRADA DE ENERGIA ELÉTRICA, AÉREA, MONOFÁSICA, COM CAIXA DE SOBREPOR, CABO DE 10 MM2 E DISJUNTOR DIN 50A (NÃO INCLUSO O POSTE DE CONCRETO). AF_07/2020_PS	INEL - INSTALAÇÃO ELÉTRICA/ELETRIFICAÇÃO E ILUMINAÇÃO EXTERNA	UN	1,0000000	1.459,11	1.459,11
Composição Auxiliar	100578	SINAPI	ASSENTAMENTO DE POSTE DE CONCRETO COM COMPRIMENTO NOMINAL DE 9 M, CARGA NOMINAL MENOR OU IGUAL A 1000 DAN, ENGASTAMENTO SIMPLES COM 1,5 M DE SOLO (NÃO INCLUI FORNECIMENTO). AF_11/2019	INEL - INSTALAÇÃO ELÉTRICA/ELETRIFICAÇÃO E ILUMINAÇÃO EXTERNA	UN	1,0000000	481,61	481,61
Composição Auxiliar	104749	SINAPI	CONECTOR GRAMPO METÁLICO TIPO OLHAL, PARA SPDA, PARA HASTE DE ATERRAMENTO DE 3/4" E CABOS DE 10 A 50 MM2 - FORNECIMENTO E INSTALAÇÃO. AF_08/2023	INEL - INSTALAÇÃO ELÉTRICA/ELETRIFICAÇÃO E ILUMINAÇÃO EXTERNA	UN	1,0000000	24,46	24,46
Composição Auxiliar	88247	SINAPI	AUXILIAR DE ELETRICISTA COM ENCARGOS COMPLEMENTARES	SEDI - SERVIÇOS DIVERSOS	H	0,3897000	24,11	9,39
Composição Auxiliar	88264	SINAPI	ELETRICISTA COM ENCARGOS COMPLEMENTARES	SEDI - SERVIÇOS DIVERSOS	H	3,5078000	28,95	101,55
Composição Auxiliar	91872	SINAPI	ELETRODUTO RÍGIDO ROSCÁVEL, PVC, DN 32 MM (1"), PARA CIRCUITOS TERMINAIS, INSTALADO EM PAREDE - FORNECIMENTO E INSTALAÇÃO. AF_03/2023	INEL - INSTALAÇÃO ELÉTRICA/ELETRIFICAÇÃO E ILUMINAÇÃO EXTERNA	M	6,0500000	21,61	130,74
Composição Auxiliar	91885	SINAPI	LUVA PARA ELETRODUTO, PVC, ROSCÁVEL, DN 32 MM (1"), PARA CIRCUITOS TERMINAIS, INSTALADA EM PAREDE - FORNECIMENTO E INSTALAÇÃO. AF_03/2023	INEL - INSTALAÇÃO ELÉTRICA/ELETRIFICAÇÃO E ILUMINAÇÃO EXTERNA	UN	1,0000000	13,68	13,68

Instituto Federal Farroupilha
CNPJ: 10.662.072/0001-58

Composição Auxiliar	91917	SINAPI	CURVA 90 GRAUS PARA ELETRODUTO, PVC, ROSCÁVEL, DN 32 MM (1"), PARA CIRCUITOS TERMINAIS, INSTALADA EM PAREDE - FORNECIMENTO E INSTALAÇÃO. AF_03/2023	INEL - INSTALAÇÃO ELÉTRICA/ELETRIFICAÇÃO E ILUMINAÇÃO EXTERNA	UN	1,0000000	22,55	22,55			
Composição Auxiliar	91919	SINAPI	CURVA 180 GRAUS PARA ELETRODUTO, PVC, ROSCÁVEL, DN 32 MM (1"), PARA CIRCUITOS TERMINAIS, INSTALADA EM PAREDE - FORNECIMENTO E INSTALAÇÃO. AF_03/2023	INEL - INSTALAÇÃO ELÉTRICA/ELETRIFICAÇÃO E ILUMINAÇÃO EXTERNA	UN	1,0000000	25,02	25,02			
Composição Auxiliar	91933	SINAPI	CABO DE COBRE FLEXÍVEL ISOLADO, 10 MM², ANTI-CHAMA 0,6/1,0 KV, PARA CIRCUITOS TERMINAIS - FORNECIMENTO E INSTALAÇÃO. AF_03/2023	INEL - INSTALAÇÃO ELÉTRICA/ELETRIFICAÇÃO E ILUMINAÇÃO EXTERNA	M	11,0000000	15,45	169,95			
Composição Auxiliar	93659	SINAPI	DISJUNTOR MONOPOLAR TIPO DIN, CORRENTE NOMINAL DE 50A - FORNECIMENTO E INSTALAÇÃO. AF_10/2020	INEL - INSTALAÇÃO ELÉTRICA/ELETRIFICAÇÃO E	UN	1,0000000	24,31	24,31			
Composição Auxiliar	96977	SINAPI	CORDOALHA DE COBRE NU 50 MM², ENTERRADA - FORNECIMENTO E INSTALAÇÃO. AF_08/2023	INEL - INSTALAÇÃO ELÉTRICA/ELETRIFICAÇÃO E	M	1,9500000	53,96	105,22			
Composição Auxiliar	96986	SINAPI	HASTE DE ATERRAMENTO, DIÂMETRO 3/4", COM 3 METROS - FORNECIMENTO E INSTALAÇÃO. AF_08/2023	INEL - INSTALAÇÃO ELÉTRICA/ELETRIFICAÇÃO E	UN	1,0000000	161,56	161,56			
Insumo	00001094	SINAPI	ARMACAO VERTICAL COM HASTE E CONTRA-PINO, EM CHAPA DE ACO GALVANIZADO 3/16", COM 1 ESTRIBO, SEM ISOLADOR	Material	UN	1,0000000	18,24	18,24			
Insumo	00003398	SINAPI	ISOLADOR DE PORCELANA, TIPO ROLDANA, DIMENSOES DE *72* X *72* MM, PARA USO EM BAIXA TENSAO	Material	UN	1,0000000	5,92	5,92			
Insumo	00004346	SINAPI	PARAFUSO DE FERRO POLIDO, SEXTAVADO, COM ROSCA PARCIAL, DIAMETRO 5/8", COMPRIMENTO 6", COM PORCA E ARRUELA DE PRESSAO MEDIA	Material	UN	3,0000000	10,68	32,04			
Insumo	00011267	SINAPI	ARRUELA LISA, REDONDA, DE LATAO POLIDO, DIAMETRO NOMINAL 5/8", DIAMETRO EXTERNO = 34 MM, DIAMETRO DO FURO = 17 MM, ESPESSURA = *2,5* MM	Material	UN	2,0000000	1,54	3,08			
Insumo	00011950	SINAPI	BUCHA DE NYLON SEM ABA S6, COM PARAFUSO DE 4,20 X 40 MM EM ACO ZINCADO COM ROSCA SOBERBA, CABECA CHATA E FENDA PHILLIPS	Material	UN	4,0000000	0,47	1,88			
Insumo	00014153	SINAPI	FITA METALICA PERFURADA, L = *18* MM, ROLO DE 30 M, CARGA RECOMENDADA = *30* KGF	Material	UN	0,0600000	59,73	3,58			
Insumo	00034643	SINAPI	CAIXA DE INSPECAO PARA ATERRAMENTO E PARA RAIOS, EM POLIPROPILENO, DIAMETRO = 300 MM X ALTURA = 400 MM	Material	UN	1,0000000	39,65	39,65			
Insumo	00039808	SINAPI	CAIXA PARA MEDIDOR MONOFASICO, EM POLICARBONATO / TERMOPLASTICO, PARA ALOJAR 1 DISJUNTOR (PADRAO DA CONCESSIONARIA LOCAL)	Material	UN	1,0000000	83,42	83,42			
Insumo	00039996	SINAPI	VERGALHAO ZINCADO ROSCA TOTAL, 1/4" (6,3 MM)	Material	M	0,1664000	3,76	0,62			
Insumo	00039997	SINAPI	PORCA ZINCADA, SEXTAVADA, DIAMETRO 1/4"	Material	UN	2,0000000	0,32	0,64			
						MO sem LS =>	359,52	LS =>	0,00	MO com LS =>	359,52
						Valor do BDI =>	364,77			Valor com BDI =>	1.823,88
						Quant. =>	1,0000000	Preço Total =>	1.823,88		

1.7	Código Banco	Descrição	Tipo	Und	Quant.	Valor Unit	Total
-----	--------------	-----------	------	-----	--------	------------	-------

Instituto Federal Farroupilha
CNPJ: 10.662.072/0001-58

Composição	98459	SINAPI	TAPUME COM TELHA METÁLICA. AF_03/2024	CANT - CANTEIRO DE OBRAS	m²	1,0000000	77,28	77,28		
Composição Auxiliar	88239	SINAPI	AJUDANTE DE CARPINTEIRO COM ENCARGOS COMPLEMENTARES	SEDI - SERVIÇOS DIVERSOS	H	0,4920000	23,52	11,57		
Composição Auxiliar	88262	SINAPI	CARPINTEIRO DE FORMAS COM ENCARGOS COMPLEMENTARES	SEDI - SERVIÇOS DIVERSOS	H	0,7350000	26,69	19,61		
Composição Auxiliar	91692	SINAPI	SERRA CIRCULAR DE BANCADA COM MOTOR ELÉTRICO POTÊNCIA DE 5HP, COM COIFA PARA DISCO 10" - CHP DIURNO. AF_08/2015	CHOR - CUSTOS HORÁRIOS DE MÁQUINAS E EQUIPAMENTOS	CHP	0,0066000	41,05	0,27		
Composição Auxiliar	91693	SINAPI	SERRA CIRCULAR DE BANCADA COM MOTOR ELÉTRICO POTÊNCIA DE 5HP, COM COIFA PARA DISCO 10" - CHI DIURNO. AF_08/2015	CHOR - CUSTOS HORÁRIOS DE MÁQUINAS E EQUIPAMENTOS	CHI	0,0264000	39,80	1,05		
Composição Auxiliar	94974	SINAPI	CONCRETO MAGRO PARA LASTRO, TRAÇO 1:4,5:4,5 (EM MASSA SECA DE CIMENTO/ AREIA MÉDIA/ BRITA 1) - PREPARO MANUAL. AF_05/2021	FUES - FUNDAÇÕES E ESTRUTURAS	m³	0,0061000	451,93	2,75		
Insumo	00004491	SINAPI	PONTALETE *7,5 X 7,5* CM EM PINUS, MISTA OU EQUIVALENTE DA REGIAO - BRUTA	Material	M	1,2273000	6,87	8,43		
Insumo	00005061	SINAPI	PREGO DE ACO POLIDO COM CABECA 18 X 27 (2 1/2 X 10)	Material	KG	0,0680000	13,79	0,93		
Insumo	00006194	SINAPI	TABUA *2,5 X 15 CM EM PINUS, MISTA OU EQUIVALENTE DA REGIAO - BRUTA	Material	M	2,0000000	4,90	9,80		
Insumo	00007243	SINAPI	TELHA TRAPEZOIDAL EM ACO ZINCADO, SEM PINTURA, ALTURA DE APROXIMADAMENTE 40 MM, ESPESSURA DE 0,50 MM E LARGURA UTIL DE 980 MM	Material	m²	0,5853000	39,08	22,87		
					MO sem LS =>	25,96	LS =>	0,00	MO com LS =>	25,96
					Valor do BDI =>	19,32			Valor com BDI =>	96,60
					Quant. =>	150,0000000	Preço Total =>	14.490,00		

1.8	Código	Banco	Descrição	Tipo	Und	Quant.	Valor Unit	Total
Composição	99059	SINAPI	LOCAÇÃO CONVENCIONAL DE OBRA, UTILIZANDO GABARITO DE TÁBUAS CORRIDAS PONTALETADAS A CADA 2,00M - 2 UTILIZAÇÕES. AF_03/2024	SERT - SERVIÇOS TÉCNICOS	M	1,0000000	55,88	55,88
Composição Auxiliar	88239	SINAPI	AJUDANTE DE CARPINTEIRO COM ENCARGOS COMPLEMENTARES	SEDI - SERVIÇOS DIVERSOS	H	0,7247000	23,52	17,04
Composição Auxiliar	88262	SINAPI	CARPINTEIRO DE FORMAS COM ENCARGOS COMPLEMENTARES	SEDI - SERVIÇOS DIVERSOS	H	0,7247000	26,69	19,34
Composição Auxiliar	91692	SINAPI	SERRA CIRCULAR DE BANCADA COM MOTOR ELÉTRICO POTÊNCIA DE 5HP, COM COIFA PARA DISCO 10" - CHP DIURNO. AF_08/2015	CHOR - CUSTOS HORÁRIOS DE MÁQUINAS E EQUIPAMENTOS	CHP	0,0070000	41,05	0,28
Composição Auxiliar	91693	SINAPI	SERRA CIRCULAR DE BANCADA COM MOTOR ELÉTRICO POTÊNCIA DE 5HP, COM COIFA PARA DISCO 10" - CHI DIURNO. AF_08/2015	CHOR - CUSTOS HORÁRIOS DE MÁQUINAS E EQUIPAMENTOS	CHI	0,0280000	39,80	1,11
Composição Auxiliar	94974	SINAPI	CONCRETO MAGRO PARA LASTRO, TRAÇO 1:4,5:4,5 (EM MASSA SECA DE CIMENTO/ AREIA MÉDIA/ BRITA 1) - PREPARO MANUAL. AF_05/2021	FUES - FUNDAÇÕES E ESTRUTURAS	m³	0,0040000	451,93	1,80

Instituto Federal Farroupilha
CNPJ: 10.662.072/0001-58

Insumo	00004417	SINAPI	SARRAFO NAO APARELHADO *2,5 X 7* CM, EM MACARANDUBA/MASSARANDUBA, ANGELIM, PEROBA-ROSA OU EQUIVALENTE DA REGIAO - BRUTA	Material	M	0,7445000	4,32	3,21		
Insumo	00004433	SINAPI	CAIBRO NAO APARELHADO *6 X 6* CM, EM MACARANDUBA/MASSARANDUBA, ANGELIM OU EQUIVALENTE DA REGIAO - BRUTA	Material	M	0,4125000	15,54	6,41		
Insumo	00005068	SINAPI	PREGO DE ACO POLIDO COM CABECA 17 X 21 (2 X 11)	Material	KG	0,1110000	14,03	1,55		
Insumo	00007356	SINAPI	TINTA LATEX ACRILICA PREMIUM, COR BRANCO FOSCO	Material	L	0,0256000	34,48	0,88		
Insumo	00010567	SINAPI	TABUA *2,5 X 23* CM EM PINUS, MISTA OU EQUIVALENTE DA REGIAO - BRUTA	Material	M	0,5500000	7,76	4,26		
				MO sem LS =>		29,73	LS =>	0,00	MO com LS =>	29,73
				Valor do BDI =>		13,97			Valor com BDI =>	69,85
						Quant. =>	50,0000000	Preço Total =>	3.492,50	

1.9	Código	Banco	Descrição	Tipo	Und	Quant.	Valor Unit	Total		
Composição	97622	SINAPI	DEMOLIÇÃO DE ALVENARIA DE BLOCO FURADO, DE FORMA MANUAL, SEM REAPROVEITAMENTO. AF_09/2023	SERP - SERVIÇOS PRELIMINARES	m³	1,0000000	58,76	58,76		
Composição Auxiliar	88309	SINAPI	PEDREIRO COM ENCARGOS COMPLEMENTARES	SEDI - SERVIÇOS DIVERSOS	H	0,3541000	27,06	9,58		
Composição Auxiliar	88316	SINAPI	SERVEnte COM ENCARGOS COMPLEMENTARES	SEDI - SERVIÇOS DIVERSOS	H	2,1957000	22,40	49,18		
				MO sem LS =>		44,11	LS =>	0,00	MO com LS =>	44,11
				Valor do BDI =>		14,69			Valor com BDI =>	73,45
						Quant. =>	10,0000000	Preço Total =>	734,50	

2			GERENCIAMENTO DE OBRA					124.714,02		
2.1	Código	Banco	Descrição	Tipo	Und	Quant.	Valor Unit	Total		
Composição	538	Próprio	ADMINISTRAÇÃO LOCAL DE OBRA (ENGENHEIRO, MESTRE E TÉCNICO EM SEG. DO TRABALHO) PARA 6 MESES DE OBRA	SERT - SERVIÇOS TÉCNICOS	% EXECUTADA	1,0000000	54.129,12	54.129,12		
Composição Auxiliar	90777	SINAPI	ENGENHEIRO CIVIL DE OBRA JUNIOR COM ENCARGOS COMPLEMENTARES	SEDI - SERVIÇOS DIVERSOS	H	120,0000000	120,22	14.426,40		
Composição Auxiliar	100309	SINAPI	TÉCNICO EM SEGURANÇA DO TRABALHO COM ENCARGOS COMPLEMENTARES	SEDI - SERVIÇOS DIVERSOS	H	60,0000000	40,77	2.446,20		
Composição Auxiliar	011880	SBC	ENCARREGADO DE OBRAS	SERVICIOS ADMINISTRATIVOS	MES	6,0000000	6.209,42	37.256,52		
				MO sem LS =>		53.739,72	LS =>	0,00	MO com LS =>	53.739,72
				Valor do BDI =>		13.532,28			Valor com BDI =>	67.661,40
						Quant. =>	1,0000000	Preço Total =>	67.661,40	

2.3	Código	Banco	Descrição	Tipo	Und	Quant.	Valor Unit	Total		
Composição	011815	SBC	VIGILANCIA DE OBRA - 2 VIGIAS	SERVICOS ADMINISTRATIVOS	MES	1,0000000	7.607,02	7.607,02		
Insumo	099312	SBC	VIGIA DE OBRAS	Mão de Obra	H	459,0840000	16,57	7.607,02		
				MO sem LS =>		7.607,02	LS =>	0,00	MO com LS =>	7.607,02
				Valor do BDI =>		1.901,75			Valor com BDI =>	9.508,77
					Quant. =>	6,0000000			Preço Total =>	57.052,62

3	MOVIMENTO DE TERRA								9.820,70	
3.1	Código	Banco	Descrição	Tipo	Und	Quant.	Valor Unit	Total		
Composição	98525	SINAPI	LIMPEZA MECANIZADA DE CAMADA VEGETAL, VEGETAÇÃO E PEQUENAS ÁRVORES (DIÂMETRO DE TRONCO MENOR QUE 0,20 M), COM TRATOR DE ESTEIRAS. AF_03/2024	URBA - URBANIZAÇÃO	m²	1,0000000	0,70	0,70		
Composição Auxiliar	88441	SINAPI	JARDINEIRO COM ENCARGOS COMPLEMENTARES	SEDI - SERVIÇOS DIVERSOS	H	0,0046000	23,40	0,10		
Composição Auxiliar	89031	SINAPI	TRATOR DE ESTEIRAS, POTÊNCIA 100 HP, PESO OPERACIONAL 9,4 T, COM LÂMINA 2,19 M3 - CHI DIURNO. AF_06/2014	CHOR - CUSTOS HORÁRIOS DE MÁQUINAS E EQUIPAMENTOS	CHI	0,0029000	87,36	0,25		
Composição Auxiliar	89032	SINAPI	TRATOR DE ESTEIRAS, POTÊNCIA 100 HP, PESO OPERACIONAL 9,4 T, COM LÂMINA 2,19 M3 - CHP DIURNO. AF_06/2014	CHOR - CUSTOS HORÁRIOS DE MÁQUINAS E EQUIPAMENTOS	CHP	0,0017000	208,86	0,35		
				MO sem LS =>		0,23	LS =>	0,00	MO com LS =>	0,23
				Valor do BDI =>		0,17			Valor com BDI =>	0,87
					Quant. =>	107,2500000			Preço Total =>	93,30

3.2	Código	Banco	Descrição	Tipo	Und	Quant.	Valor Unit	Total		
Composição	102284	SINAPI	ESCAVAÇÃO MECANIZADA DE VALA COM PROF. MAIOR QUE 1,5 M ATÉ 3,0 M (MÉDIA MONTANTE E JUSANTE/UMA COMPOSIÇÃO POR TRECHO), ESCAVADEIRA (0,8 M3), LARGURA ATÉ 1,5 M, EM SOLO MOLE, EM LOCAIS COM ALTO NÍVEL DE INTERFERÊNCIA. AF_02/2021	MOVT - MOVIMENTO DE TERRA	m³	1,0000000	13,41	13,41		
Composição Auxiliar	5631	SINAPI	ESCAVADEIRA HIDRÁULICA SOBRE ESTEIRAS, CAÇAMBA 0,80 M3, PESO OPERACIONAL 17 T, POTENCIA BRUTA 111 HP - CHP DIURNO. AF_06/2014	CHOR - CUSTOS HORÁRIOS DE MÁQUINAS E EQUIPAMENTOS	CHP	0,0346000	230,36	7,97		
Composição Auxiliar	5632	SINAPI	ESCAVADEIRA HIDRÁULICA SOBRE ESTEIRAS, CAÇAMBA 0,80 M3, PESO OPERACIONAL 17 T, POTENCIA BRUTA 111 HP - CHI DIURNO. AF_06/2014	CHOR - CUSTOS HORÁRIOS DE MÁQUINAS E EQUIPAMENTOS	CHI	0,0376000	102,02	3,83		
Composição Auxiliar	88316	SINAPI	SERVENTE COM ENCARGOS COMPLEMENTARES	SEDI - SERVIÇOS DIVERSOS	H	0,0723000	22,40	1,61		
				MO sem LS =>		3,54	LS =>	0,00	MO com LS =>	3,54
				Valor do BDI =>		3,35			Valor com BDI =>	16,76

Quant. => 85,0000000 Preço Total => 1.424,60

3.3	Código	Banco	Descrição	Tipo	Und	Quant.	Valor Unit	Total		
Composição	94304	SINAPI	REATERRO E ATERRO MECANIZADO DE VALA COM ESCAVADEIRA HIDRÁULICA (CAPACIDADE DA CAÇAMBA: 0,8 M³ / POTÊNCIA: 111 HP), LARGURA ATÉ 2,5 M, PROFUNDIDADE ATÉ 1,5 M, COM SOLO ARGILO-ARENOSO. AF_08/2023	MOVT - MOVIMENTO DE TERRA	m³	1,0000000	78,15	78,15		
Composição Auxiliar	5631	SINAPI	ESCAVADEIRA HIDRÁULICA SOBRE ESTEIRAS, CAÇAMBA 0,80 M3, PESO OPERACIONAL 17 T, POTENCIA BRUTA 111 HP - CHP DIURNO. AF_06/2014	CHOR - CUSTOS HORÁRIOS DE MÁQUINAS E EQUIPAMENTOS	CHP	0,0444000	230,36	10,22		
Composição Auxiliar	5632	SINAPI	ESCAVADEIRA HIDRÁULICA SOBRE ESTEIRAS, CAÇAMBA 0,80 M3, PESO OPERACIONAL 17 T, POTENCIA BRUTA 111 HP - CHI DIURNO. AF_06/2014	CHOR - CUSTOS HORÁRIOS DE MÁQUINAS E EQUIPAMENTOS	CHI	0,0641000	102,02	6,53		
Composição Auxiliar	5901	SINAPI	CAMINHÃO PIPA 10.000 L TRUCADO, PESO BRUTO TOTAL 23.000 KG, CARGA ÚTIL MÁXIMA 15.935 KG, DISTÂNCIA ENTRE EIXOS 4,8 M, POTÊNCIA 230 CV, INCLUSIVE TANQUE DE AÇO PARA TRANSPORTE DE ÁGUA - CHP DIURNO. AF_06/2014	CHOR - CUSTOS HORÁRIOS DE MÁQUINAS E EQUIPAMENTOS	CHP	0,0054000	321,04	1,73		
Composição Auxiliar	5903	SINAPI	CAMINHÃO PIPA 10.000 L TRUCADO, PESO BRUTO TOTAL 23.000 KG, CARGA ÚTIL MÁXIMA 15.935 KG, DISTÂNCIA ENTRE EIXOS 4,8 M, POTÊNCIA 230 CV, INCLUSIVE TANQUE DE AÇO PARA TRANSPORTE DE ÁGUA - CHI DIURNO. AF_06/2014	CHOR - CUSTOS HORÁRIOS DE MÁQUINAS E EQUIPAMENTOS	CHI	0,0006000	74,50	0,04		
Composição Auxiliar	88316	SINAPI	SERVENTE COM ENCARGOS COMPLEMENTARES	SEDI - SERVIÇOS DIVERSOS	H	0,0605000	22,40	1,35		
Composição Auxiliar	91533	SINAPI	COMPACTADOR DE SOLOS DE PERCUSSÃO (SOQUETE) COM MOTOR A GASOLINA 4 TEMPOS, POTÊNCIA 4 CV - CHP DIURNO. AF_08/2015	CHOR - CUSTOS HORÁRIOS DE MÁQUINAS E EQUIPAMENTOS	CHP	0,1339000	47,90	6,41		
Insumo	00006079	SINAPI	ARGILA, ARGILA VERMELHA OU ARGILA ARENOSA (RETIRADA NA JAZIDA, SEM TRANSPORTE)	Material	m³	1,3889000	37,35	51,87		
					MO sem LS =>	9,33	LS =>	0,00	MO com LS =>	9,33
					Valor do BDI =>	19,53			Valor com BDI =>	97,68
						Quant. =>	85,0000000	Preço Total =>	8.302,80	

4	INFRAESTRUTURA								19.504,29
4.1	Código	Banco	Descrição	Tipo	Und	Quant.	Valor Unit	Total	
Composição	516	Próprio	ESTACA DIÂMETRO 30 CM - ESTACA ESCAVADA MECANICAMENTE, SEM FLUIDO ESTABILIZANTE, COM 30 CM DE DIÂMETRO, CONCRETO LANÇADO POR CAMINHÃO BETONERIA, 0 METROS DE COMPRIMENTO, INCLUSIVE ARMAÇÃO ATÉ 6 METROS	FUES - FUNDAÇÕES E ESTRUTURAS	M	1,0000000	76,39	76,39	
Composição Auxiliar	88316	SINAPI	SERVENTE COM ENCARGOS COMPLEMENTARES	SEDI - SERVIÇOS DIVERSOS	H	0,2263000	22,40	5,06	

Instituto Federal Farroupilha
CNPJ: 10.662.072/0001-58

Composição Auxiliar	90680	SINAPI	PERFURATRIZ HIDRÁULICA SOBRE CAMINHÃO COM TRADO CURTO ACOPLADO, PROFUNDIDADE MÁXIMA DE 20 M, DIÂMETRO MÁXIMO DE 1500 MM, POTÊNCIA INSTALADA DE 137 HP, MESA ROTATIVA COM TORQUE MÁXIMO DE 30 KNM - CHP DIURNO. AF_06/2015	CHOR - CUSTOS HORÁRIOS DE MÁQUINAS E EQUIPAMENTOS	CHP	0,0247000	455,79	11,25		
Composição Auxiliar	90681	SINAPI	PERFURATRIZ HIDRÁULICA SOBRE CAMINHÃO COM TRADO CURTO ACOPLADO, PROFUNDIDADE MÁXIMA DE 20 M, DIÂMETRO MÁXIMO DE 1500 MM, POTÊNCIA INSTALADA DE 137 HP, MESA ROTATIVA COM TORQUE MÁXIMO DE 30 KNM - CHI DIURNO. AF_06/2015	CHOR - CUSTOS HORÁRIOS DE MÁQUINAS E EQUIPAMENTOS	CHI	0,0490000	204,02	9,99		
Composição Auxiliar	90778	SINAPI	ENGENHEIRO CIVIL DE OBRA PLENO COM ENCARGOS COMPLEMENTARES	SEDI - SERVIÇOS DIVERSOS	H	0,0051000	126,58	0,64		
Composição Auxiliar	95578	SINAPI	MONTAGEM DE ARMADURA DE ESTACAS, DIÂMETRO = 12,5 MM. AF_09/2021_PS	FUES - FUNDAÇÕES E ESTRUTURAS	KG	0,8491000	8,83	7,49		
Composição Auxiliar	97913	SINAPI	TRANSPORTE COM CAMINHÃO BASCULANTE DE 6 M³, EM VIA URBANA EM REVESTIMENTO PRIMÁRIO (UNIDADE: M3XKM). AF_07/2020	TRAN - TRANSPORTES, CARGAS E DESCARGAS	M3XKM	0,0205000	3,35	0,06		
Composição Auxiliar	100973	SINAPI	CARGA, MANOBRA E DESCARGA DE SOLOS E MATERIAIS GRANULARES EM CAMINHÃO BASCULANTE 6 M³ - CARGA COM PÁ CARREGADEIRA (ÇAÇAMBA DE 1,7 A 2,8 M³ / 128 HP) E DESCARGA LIVRE (UNIDADE: M3). AF_07/2020	TRAN - TRANSPORTES, CARGAS E DESCARGAS	m³	0,0614000	9,40	0,57		
Composição Auxiliar	103673	SINAPI	LANÇAMENTO COM USO DE BOMBA, ADENSAMENTO E ACABAMENTO DE CONCRETO EM ESTRUTURAS. AF_02/2022	FUES - FUNDAÇÕES E ESTRUTURAS	m³	0,0707000	42,33	2,99		
Insumo	00038405	SINAPI	CONCRETO USINADO BOMBEAVEL, CLASSE DE RESISTENCIA C25, COM BRITA 0 E 1, SLUMP = 130 +/- 20 MM, EXCLUI SERVICO DE BOMBEAMENTO (NBR 8953)	Material	m³	0,0707000	542,41	38,34		
				MO sem LS =>		9,77	LS =>	0,00	MO com LS =>	9,77
				Valor do BDI =>		19,09			Valor com BDI =>	95,48
						Quant. =>	100,0000000	Preço Total =>	9.548,00	

4.2	Código	Banco	Descrição	Tipo	Und	Quant.	Valor Unit	Total		
Composição	92915	SINAPI	ARMAÇÃO DE ESTRUTURAS DIVERSAS DE CONCRETO ARMADO, EXCETO VIGAS, PILARES, LAJES E FUNDAÇÕES, UTILIZANDO AÇO CA-60 DE 5,0 MM - MONTAGEM. AF_06/2022	FUES - FUNDAÇÕES E ESTRUTURAS	KG	1,0000000	16,53	16,53		
Composição Auxiliar	88238	SINAPI	AJUDANTE DE ARMADOR COM ENCARGOS COMPLEMENTARES	SEDI - SERVIÇOS DIVERSOS	H	0,0316000	23,60	0,74		
Composição Auxiliar	88245	SINAPI	ARMADOR COM ENCARGOS COMPLEMENTARES	SEDI - SERVIÇOS DIVERSOS	H	0,1933000	26,83	5,18		
Composição Auxiliar	92800	SINAPI	CORTE E DOBRA DE AÇO CA-60, DIÂMETRO DE 5,0 MM. AF_06/2022	FUES - FUNDAÇÕES E ESTRUTURAS	KG	1,0000000	9,92	9,92		
Insumo	00039017	SINAPI	ESPACADOR / DISTANCIADOR CIRCULAR COM ENTRADA LATERAL, EM PLASTICO, PARA VERGALHAO *4,2 A 12,5* MM, COBRIMENTO 20 MM	Material	UN	1,1900000	0,16	0,19		
Insumo	00043132	SINAPI	ARAME RECOZIDO 16 BWG, D = 1,65 MM (0,016 KG/M) OU 18 BWG, D = 1,25 MM (0,01 KG/M)	Material	KG	0,0250000	20,00	0,50		
				MO sem LS =>		5,98	LS =>	0,00	MO com LS =>	5,98
				Valor do BDI =>		4,13			Valor com BDI =>	20,66

Quant. => 43,0000000 Preço Total => 888,38

4.3	Código	Banco	Descrição	Tipo	Und	Quant.	Valor Unit	Total		
Composição	92917	SINAPI	ARMAÇÃO DE ESTRUTURAS DIVERSAS DE CONCRETO ARMADO, EXCETO VIGAS, PILARES, LAJES E FUNDAÇÕES, UTILIZANDO AÇO CA-50 DE 8,0 MM - MONTAGEM. AF_06/2022	FUES - FUNDAÇÕES E ESTRUTURAS	KG	1,0000000	13,70	13,70		
Composição Auxiliar	88238	SINAPI	AJUDANTE DE ARMADOR COM ENCARGOS COMPLEMENTARES	SEDI - SERVIÇOS DIVERSOS	H	0,0166000	23,60	0,39		
Composição Auxiliar	88245	SINAPI	ARMADOR COM ENCARGOS COMPLEMENTARES	SEDI - SERVIÇOS DIVERSOS	H	0,1015000	26,83	2,72		
Composição Auxiliar	92802	SINAPI	CORTE E DOBRA DE AÇO CA-50, DIÂMETRO DE 8,0 MM. AF_06/2022	FUES - FUNDAÇÕES E ESTRUTURAS	KG	1,0000000	9,98	9,98		
Insumo	00039017	SINAPI	ESPACADOR / DISTANCIADOR CIRCULAR COM ENTRADA LATERAL, EM PLASTICO, PARA VERGALHAO *4,2 A 12,5* MM, COBRIMENTO 20 MM	Material	UN	0,7430000	0,16	0,11		
Insumo	00043132	SINAPI	ARAME RECOZIDO 16 BWG, D = 1,65 MM (0,016 KG/M) OU 18 BWG, D = 1,25 MM (0,01 KG/M)	Material	KG	0,0250000	20,00	0,50		
					MO sem LS =>	2,78	LS =>	0,00	MO com LS =>	2,78
					Valor do BDI =>	3,42			Valor com BDI =>	17,12
						Quant. =>	159,0000000	Preço Total =>	2.722,08	

4.4	Código	Banco	Descrição	Tipo	Und	Quant.	Valor Unit	Total		
Composição	96521	SINAPI	ESCAVAÇÃO MECANIZADA PARA BLOCO DE COROAMENTO OU SAPATA COM RETROESCAVADEIRA (INCLUINDO ESCAVAÇÃO PARA COLOCAÇÃO DE FÔRMAS). AF_01/2024	MOVT - MOVIMENTO DE TERRA	m³	1,0000000	42,64	42,64		
Composição Auxiliar	5678	SINAPI	RETROESCAVADEIRA SOBRE RODAS COM CARREGADEIRA, TRAÇÃO 4X4, POTÊNCIA LÍQ. 88 HP, CAÇAMBA CARREG. CAP. MÍN. 1 M3, CAÇAMBA RETRO CAP. 0,26 M3, PESO OPERACIONAL MÍN. 6.674 KG, PROFUNDIDADE ESCAVAÇÃO MÁX. 4,37 M - CHP DIURNO. AF_06/2014	CHOR - CUSTOS HORÁRIOS DE MÁQUINAS E EQUIPAMENTOS	CHP	0,1920000	153,09	29,39		
Composição Auxiliar	5679	SINAPI	RETROESCAVADEIRA SOBRE RODAS COM CARREGADEIRA, TRAÇÃO 4X4, POTÊNCIA LÍQ. 88 HP, CAÇAMBA CARREG. CAP. MÍN. 1 M3, CAÇAMBA RETRO CAP. 0,26 M3, PESO OPERACIONAL MÍN. 6.674 KG, PROFUNDIDADE ESCAVAÇÃO MÁX. 4,37 M - CHI DIURNO. AF_06/2014	CHOR - CUSTOS HORÁRIOS DE MÁQUINAS E EQUIPAMENTOS	CHI	0,0960000	69,89	6,70		
Composição Auxiliar	88309	SINAPI	PEDREIRO COM ENCARGOS COMPLEMENTARES	SEDI - SERVIÇOS DIVERSOS	H	0,1050000	27,06	2,84		
Composição Auxiliar	88316	SINAPI	SERVENTE COM ENCARGOS COMPLEMENTARES	SEDI - SERVIÇOS DIVERSOS	H	0,1660000	22,40	3,71		
					MO sem LS =>	14,35	LS =>	0,00	MO com LS =>	14,35
					Valor do BDI =>	10,66			Valor com BDI =>	53,30
						Quant. =>	15,3600000	Preço Total =>	818,68	

4.5	Código	Banco	Descrição	Tipo	Und	Quant.	Valor Unit	Total		
Composição	96619	SINAPI	LASTRO DE CONCRETO MAGRO, APLICADO EM BLOCOS DE COROAMENTO OU SAPATAS, ESPESSURA DE 5 CM. AF_01/2024	FUES - FUNDAÇÕES E ESTRUTURAS	m²	1,0000000	39,56	39,56		
Composição Auxiliar	88309	SINAPI	PEDREIRO COM ENCARGOS COMPLEMENTARES	SEDI - SERVIÇOS DIVERSOS	H	0,3390500	27,06	9,17		
Composição Auxiliar	88316	SINAPI	SERVENTE COM ENCARGOS COMPLEMENTARES	SEDI - SERVIÇOS DIVERSOS	H	0,1226500	22,40	2,74		
Composição Auxiliar	94968	SINAPI	CONCRETO MAGRO PARA LASTRO, TRAÇO 1:4,5:4,5 (EM MASSA SECA DE CIMENTO/ AREIA MÉDIA/ BRITA 1) - PREPARO MECÂNICO COM BETONEIRA 600 L. AF_05/2021	FUES - FUNDAÇÕES E ESTRUTURAS	m³	0,0690000	400,75	27,65		
					MO sem LS =>	14,38	LS =>	0,00	MO com LS =>	14,38
					Valor do BDI =>	9,89			Valor com BDI =>	49,45
					Quant. =>	3,6000000	Preço Total =>	178,02		

4.6	Código	Banco	Descrição	Tipo	Und	Quant.	Valor Unit	Total		
Composição	96534	SINAPI	FABRICAÇÃO, MONTAGEM E DESMONTAGEM DE FÔRMA PARA BLOCO DE COROAMENTO, EM MADEIRA SERRADA, E=25 MM, 4 UTILIZAÇÕES. AF_01/2024	FUES - FUNDAÇÕES E ESTRUTURAS	m²	1,0000000	72,40	72,40		
Composição Auxiliar	88239	SINAPI	AJUDANTE DE CARPINTEIRO COM ENCARGOS COMPLEMENTARES	SEDI - SERVIÇOS DIVERSOS	H	0,5880000	23,52	13,82		
Composição Auxiliar	88262	SINAPI	CARPINTEIRO DE FORMAS COM ENCARGOS COMPLEMENTARES	SEDI - SERVIÇOS DIVERSOS	H	1,3340000	26,69	35,60		
Composição Auxiliar	91692	SINAPI	SERRA CIRCULAR DE BANCADA COM MOTOR ELÉTRICO POTÊNCIA DE 5HP, COM COIFA PARA DISCO 10" - CHP DIURNO. AF_08/2015	CHOR - CUSTOS HORÁRIOS DE MÁQUINAS E EQUIPAMENTOS	CHP	0,0110000	41,05	0,45		
Composição Auxiliar	91693	SINAPI	SERRA CIRCULAR DE BANCADA COM MOTOR ELÉTRICO POTÊNCIA DE 5HP, COM COIFA PARA DISCO 10" - CHI DIURNO. AF_08/2015	CHOR - CUSTOS HORÁRIOS DE MÁQUINAS E EQUIPAMENTOS	CHI	0,0440000	39,80	1,75		
Insumo	00002692	SINAPI	DESMOLDANTE PROTETOR PARA FORMAS DE MADEIRA, DE BASE OLEOSA EMULSIONADA EM AGUA	Material	L	0,0167000	7,25	0,12		
Insumo	00004491	SINAPI	PONTALETE *7,5 X 7,5* CM EM PINUS, MISTA OU EQUIVALENTE DA REGIAO - BRUTA	Material	M	0,6750000	6,87	4,63		
Insumo	00004517	SINAPI	SARRAFO *2,5 X 7,5* CM EM PINUS, MISTA OU EQUIVALENTE DA REGIAO - BRUTA	Material	M	0,9240000	2,40	2,21		
Insumo	00005074	SINAPI	PREGO DE ACO POLIDO COM CABECA 15 X 18 (1 1/2 X 13)	Material	KG	0,0110000	15,71	0,17		
Insumo	00006212	SINAPI	TABUA *2,5 X 30 CM EM PINUS, MISTA OU EQUIVALENTE DA REGIAO - BRUTA	Material	M	1,1550000	11,39	13,15		
Insumo	00040304	SINAPI	PREGO DE ACO POLIDO COM CABECA DUPLA 17 X 27 (2 1/2 X 11)	Material	KG	0,0290000	17,31	0,50		
					MO sem LS =>	40,37	LS =>	0,00	MO com LS =>	40,37
					Valor do BDI =>	18,10			Valor com BDI =>	90,50

Quant. => 14,4000000 Preço Total => 1.303,20

4.7	Código	Banco	Descrição	Tipo	Und	Quant.	Valor Unit	Total		
Composição	96544	SINAPI	ARMAÇÃO DE BLOCO UTILIZANDO AÇO CA-50 DE 6,3 MM - MONTAGEM. AF_01/2024	FUES - FUNDAÇÕES E ESTRUTURAS	KG	1,0000000	17,69	17,69		
Composição Auxiliar	88238	SINAPI	AJUDANTE DE ARMADOR COM ENCARGOS COMPLEMENTARES	SEDI - SERVIÇOS DIVERSOS	H	0,0750000	23,60	1,77		
Composição Auxiliar	88245	SINAPI	ARMADOR COM ENCARGOS COMPLEMENTARES	SEDI - SERVIÇOS DIVERSOS	H	0,1960000	26,83	5,25		
Composição Auxiliar	92801	SINAPI	CORTE E DOBRA DE AÇO CA-50, DIÂMETRO DE 6,3 MM. AF_06/2022	FUES - FUNDAÇÕES E ESTRUTURAS	KG	1,0000000	10,04	10,04		
Insumo	00039017	SINAPI	ESPACADOR / DISTANCIADOR CIRCULAR COM ENTRADA LATERAL, EM PLASTICO, PARA VERGALHAO *4,2 A 12,5* MM, COBRIMENTO 20 MM	Material	UN	0,8560000	0,16	0,13		
Insumo	00043132	SINAPI	ARAME RECOZIDO 16 BWG, D = 1,65 MM (0,016 KG/M) OU 18 BWG, D = 1,25 MM (0,01 KG/M)	Material	KG	0,0250000	20,00	0,50		
					MO sem LS =>	6,18	LS =>	0,00	MO com LS =>	6,18
					Valor do BDI =>	4,42			Valor com BDI =>	22,11
						Quant. =>	84,0000000	Preço Total =>	1.857,24	

4.8	Código	Banco	Descrição	Tipo	Und	Quant.	Valor Unit	Total		
Composição	96557	SINAPI	CONCRETAGEM DE BLOCO DE COROAMENTO OU VIGA BALDRAME, FCK 30 MPA, COM USO DE BOMBA - LANÇAMENTO, ADENSAMENTO E ACABAMENTO. AF_01/2024	FUES - FUNDAÇÕES E ESTRUTURAS	m³	1,0000000	737,79	737,79		
Composição Auxiliar	88309	SINAPI	PEDREIRO COM ENCARGOS COMPLEMENTARES	SEDI - SERVIÇOS DIVERSOS	H	0,3340000	27,06	9,03		
Composição Auxiliar	88316	SINAPI	SERVENTE COM ENCARGOS COMPLEMENTARES	SEDI - SERVIÇOS DIVERSOS	H	0,5010000	22,40	11,22		
Composição Auxiliar	90586	SINAPI	VIBRADOR DE IMERSÃO, DIÂMETRO DE PONTEIRA 45MM, MOTOR ELÉTRICO TRIFÁSICO POTÊNCIA DE 2 CV - CHP DIURNO. AF_06/2015	CHOR - CUSTOS HORÁRIOS DE MÁQUINAS E EQUIPAMENTOS	CHP	0,0920000	1,31	0,12		
Composição Auxiliar	90587	SINAPI	VIBRADOR DE IMERSÃO, DIÂMETRO DE PONTEIRA 45MM, MOTOR ELÉTRICO TRIFÁSICO POTÊNCIA DE 2 CV - CHI DIURNO. AF_06/2015	CHOR - CUSTOS HORÁRIOS DE MÁQUINAS E EQUIPAMENTOS	CHI	0,0750000	0,53	0,03		
Insumo	00001525	SINAPI	CONCRETO USINADO BOMBEAVEL, CLASSE DE RESISTENCIA C30, BRITA 0 E 1, SLUMP = 100 +/- 20 MM, COM BOMBEAMENTO (DISPONIBILIZACAO DE BOMBA), SEM O LANCAMENTO (NBR 8953)	Material	m³	1,2300000	583,25	717,39		
					MO sem LS =>	15,43	LS =>	0,00	MO com LS =>	15,43
					Valor do BDI =>	184,44			Valor com BDI =>	922,23
						Quant. =>	2,1600000	Preço Total =>	1.992,01	

4.9	Código	Banco	Descrição	Tipo	Und	Quant.	Valor Unit	Total		
Composição	104735	SINAPI	REATERRO MECANIZADO DE VALA COM RETROESCAVADEIRA (CAPACIDADE DA CAÇAMBA DA RETRO: 0,26 M³/POTÊNCIA: 88 HP), LARGURA ATÉ 0,8 M, PROFUNDIDADE DE 1,5 A 3,0 M, COM SOLO (SEM SUBSTITUIÇÃO) DE 1ª CATEGORIA, COM PLACA VIBRATÓRIA. AF_08/2023	MOVT - MOVIMENTO DE TERRA	m³	1,0000000	11,92	11,92		
Composição Auxiliar	5678	SINAPI	RETROESCAVADEIRA SOBRE RODAS COM CARREGADEIRA, TRAÇÃO 4X4, POTÊNCIA LÍQ. 88 HP, CAÇAMBA CARREG. CAP. MÍN. 1 M3, CAÇAMBA RETRO CAP. 0,26 M3, PESO OPERACIONAL MÍN. 6.674 KG, PROFUNDIDADE ESCAVAÇÃO MÁX. 4,37 M - CHP DIURNO. AF_06/2014	CHOR - CUSTOS HORÁRIOS DE MÁQUINAS E EQUIPAMENTOS	CHP	0,0312000	153,09	4,77		
Composição Auxiliar	5679	SINAPI	RETROESCAVADEIRA SOBRE RODAS COM CARREGADEIRA, TRAÇÃO 4X4, POTÊNCIA LÍQ. 88 HP, CAÇAMBA CARREG. CAP. MÍN. 1 M3, CAÇAMBA RETRO CAP. 0,26 M3, PESO OPERACIONAL MÍN. 6.674 KG, PROFUNDIDADE ESCAVAÇÃO MÁX. 4,37 M - CHI DIURNO. AF_06/2014	CHOR - CUSTOS HORÁRIOS DE MÁQUINAS E EQUIPAMENTOS	CHI	0,0451000	69,89	3,15		
Composição Auxiliar	5901	SINAPI	CAMINHÃO PIPA 10.000 L TRUCADO, PESO BRUTO TOTAL 23.000 KG, CARGA ÚTIL MÁXIMA 15.935 KG, DISTÂNCIA ENTRE EIXOS 4,8 M, POTÊNCIA 230 CV, INCLUSIVE TANQUE DE AÇO PARA TRANSPORTE DE ÁGUA - CHP DIURNO. AF_06/2014	CHOR - CUSTOS HORÁRIOS DE MÁQUINAS E EQUIPAMENTOS	CHP	0,0054000	321,04	1,73		
Composição Auxiliar	5903	SINAPI	CAMINHÃO PIPA 10.000 L TRUCADO, PESO BRUTO TOTAL 23.000 KG, CARGA ÚTIL MÁXIMA 15.935 KG, DISTÂNCIA ENTRE EIXOS 4,8 M, POTÊNCIA 230 CV, INCLUSIVE TANQUE DE AÇO PARA TRANSPORTE DE ÁGUA - CHI DIURNO. AF_06/2014	CHOR - CUSTOS HORÁRIOS DE MÁQUINAS E EQUIPAMENTOS	CHI	0,0006000	74,50	0,04		
Composição Auxiliar	88316	SINAPI	SERVENTE COM ENCARGOS COMPLEMENTARES	SEDI - SERVIÇOS DIVERSOS	H	0,0822000	22,40	1,84		
Composição Auxiliar	91277	SINAPI	PLACA VIBRATÓRIA REVERSÍVEL COM MOTOR 4 TEMPOS A GASOLINA, FORÇA CENTRÍFUGA DE 25 KN (2500 KGF), POTÊNCIA 5,5 CV - CHP DIURNO. AF_08/2015	CHOR - CUSTOS HORÁRIOS DE MÁQUINAS E EQUIPAMENTOS	CHP	0,0396000	9,92	0,39		
					MO sem LS =>	3,97	LS =>	0,00	MO com LS =>	3,97
					Valor do BDI =>	2,98			Valor com BDI =>	14,90
						Quant. =>	13,2000000	Preço Total =>	196,68	

5	SUPRAESTRUTURA								145.767,72
5.1	Código	Banco	Descrição	Tipo	Und	Quant.	Valor Unit	Total	
Composição	PORTICOAGO 24	Próprio	VIGAS DE FUNDAÇÃO EM CONCRETO ARMADO BOMBEADO, FCK 25 MPA, INCLUSIVE ARMADURAS E FORMAS (MONTAGEM E DESMONTAGEM) - COMPLETA	FUES - FUNDAÇÕES E ESTRUTURAS	UN.	1,0000000	10.518,36	10.518,36	
Composição Auxiliar	100322	SINAPI	LASTRO COM MATERIAL GRANULAR (PEDRA BRITADA N.3), APLICADO EM PISOS OU LAJES SOBRE SOLO, ESPESSURA DE *10 CM*. AF_01/2024	FUES - FUNDAÇÕES E ESTRUTURAS	m³	1,0000000	145,58	145,58	

Instituto Federal Farroupilha
CNPJ: 10.662.072/0001-58

Composição Auxiliar	94962	SINAPI	CONCRETO MAGRO PARA LASTRO, TRAÇO 1:4,5:4,5 (EM MASSA SECA DE CIMENTO/ AREIA MÉDIA/ BRITA 1) - PREPARO MECÂNICO COM BETONEIRA 400 L. AF_05/2021	FUES - FUNDAÇÕES E ESTRUTURAS	m³	1,0000000	406,33	406,33		
Composição Auxiliar	92874	SINAPI	LANÇAMENTO COM USO DE BOMBA, ADENSAMENTO E ACABAMENTO DE CONCRETO EM ESTRUTURAS. AF_12/2015	FUES - FUNDAÇÕES E ESTRUTURAS	m³	3,8000000	37,53	142,61		
Composição Auxiliar	96539	SINAPI	FABRICAÇÃO, MONTAGEM E DESMONTAGEM DE FÔRMA PARA VIGA BALDRAME, EM CHAPA DE MADEIRA COMPENSADA RESINADA, E=17 MM, 2 UTILIZAÇÕES. AF_01/2024	FUES - FUNDAÇÕES E ESTRUTURAS	m²	40,0000000	142,08	5.683,20		
Composição Auxiliar	92793	SINAPI	CORTE E DOBRA DE AÇO CA-50, DIÂMETRO DE 8,0 MM, UTILIZADO EM ESTRUTURAS DIVERSAS, EXCETO LAJES. AF_12/2015	FUES - FUNDAÇÕES E ESTRUTURAS	KG	96,3000000	10,16	978,40		
Composição Auxiliar	92791	SINAPI	CORTE E DOBRA DE AÇO CA-60, DIÂMETRO DE 5,0 MM, UTILIZADO EM ESTRUTURAS DIVERSAS, EXCETO LAJES. AF_12/2015	FUES - FUNDAÇÕES E ESTRUTURAS	KG	43,9000000	10,46	459,19		
Composição Auxiliar	92803	SINAPI	CORTE E DOBRA DE AÇO CA-50, DIÂMETRO DE 10,0 MM. AF_06/2022	FUES - FUNDAÇÕES E ESTRUTURAS	KG	24,6000000	9,20	226,32		
Composição Auxiliar	92804	SINAPI	CORTE E DOBRA DE AÇO CA-50, DIÂMETRO DE 12,5 MM. AF_06/2022	FUES - FUNDAÇÕES E ESTRUTURAS	KG	18,3000000	7,87	144,02		
Composição Auxiliar	92805	SINAPI	CORTE E DOBRA DE AÇO CA-50, DIÂMETRO DE 16,0 MM. AF_06/2022	FUES - FUNDAÇÕES E ESTRUTURAS	KG	23,4000000	7,80	182,52		
Insumo	00001527	SINAPI	CONCRETO USINADO BOMBEAVEL, CLASSE DE RESISTENCIA C25, BRITA 0 E 1, SLUMP = 100 +/- 20 MM, COM BOMBEAMENTO (DISPONIBILIZACAO DE BOMBA), SEM O LANÇAMENTO (NBR 8953)	Material	m³	3,8000000	565,84	2.150,19		
					MO sem LS =>	2.707,93	LS =>	0,00	MO com LS =>	2.707,93
					Valor do BDI =>	2.629,59			Valor com BDI =>	13.147,95
					Quant. =>	1,0000000	Preço Total =>	13.147,95		

5.2	Código	Banco	Descrição	Tipo	Und	Quant.	Valor Unit	Total
Composição	PORTICO	Próprio	VIGAS NÍVEL LAJE 1 EM CONCRETO ARMADO USINADO, FCK 25 MPA, INCLUSIVE ARMADURAS E FORMAS - COMPLETA	FUES - FUNDAÇÕES E ESTRUTURAS	UN.	1,0000000	17.396,30	17.396,30
Composição Auxiliar	92874	SINAPI	LANÇAMENTO COM USO DE BOMBA, ADENSAMENTO E ACABAMENTO DE CONCRETO EM ESTRUTURAS. AF_12/2015	FUES - FUNDAÇÕES E ESTRUTURAS	m³	7,3200000	37,53	274,71
Composição Auxiliar	92793	SINAPI	CORTE E DOBRA DE AÇO CA-50, DIÂMETRO DE 8,0 MM, UTILIZADO EM ESTRUTURAS DIVERSAS, EXCETO LAJES. AF_12/2015	FUES - FUNDAÇÕES E ESTRUTURAS	KG	11,6000000	10,16	117,85
Composição Auxiliar	92794	SINAPI	CORTE E DOBRA DE AÇO CA-50, DIÂMETRO DE 10,0 MM, UTILIZADO EM ESTRUTURAS DIVERSAS, EXCETO LAJES. AF_12/2015	FUES - FUNDAÇÕES E ESTRUTURAS	KG	59,7000000	9,31	555,80
Composição Auxiliar	92795	SINAPI	CORTE E DOBRA DE AÇO CA-50, DIÂMETRO DE 12,5 MM, UTILIZADO EM ESTRUTURAS DIVERSAS, EXCETO LAJES. AF_12/2015	FUES - FUNDAÇÕES E ESTRUTURAS	KG	208,6000000	7,94	1.656,28
Composição Auxiliar	92791	SINAPI	CORTE E DOBRA DE AÇO CA-60, DIÂMETRO DE 5,0 MM, UTILIZADO EM ESTRUTURAS DIVERSAS, EXCETO LAJES. AF_12/2015	FUES - FUNDAÇÕES E ESTRUTURAS	KG	84,8000000	10,46	887,00

Instituto Federal Farroupilha
CNPJ: 10.662.072/0001-58

Composição Auxiliar	92465	SINAPI	MONTAGEM E DESMONTAGEM DE FÔRMA DE VIGA, ESCORAMENTO COM GARFO DE MADEIRA, PÉ-DIREITO DUPLO, EM CHAPA DE MADEIRA PLASTIFICADA, 10 UTILIZAÇÕES. AF_09/2020	FUES - FUNDAÇÕES E ESTRUTURAS	m²	58,4000000	167,17	9.762,72		
Insumo	00001527	SINAPI	CONCRETO USINADO BOMBEAVEL, CLASSE DE RESISTENCIA C25, BRITA 0 E 1, SLUMP = 100 +/- 20 MM, COM BOMBEAMENTO (DISPONIBILIZACAO DE BOMBA), SEM O LANCAMENTO (NBR 8953)	Material	m³	7,3200000	565,84	4.141,94		
					MO sem LS =>	3.186,25	LS =>	0,00	MO com LS =>	3.186,25
					Valor do BDI =>	4.349,07			Valor com BDI =>	21.745,37
					Quant. =>	1,0000000	Preço Total =>	21.745,37		

5.3	Código	Banco	Descrição	Tipo	Und	Quant.	Valor Unit	Total		
Composição	CUM.TERW.	Próprio	VIGAS NÍVEL LAJE 2 EM CONCRETO ARMADO USINADO, FCK 25 MPA, INCLUSIVE ARMADURAS E FORMAS - COMPLETA	FUES - FUNDAÇÕES E ESTRUTURAS	UN.	1,0000000	29.439,39	29.439,39		
Composição Auxiliar	92874	SINAPI	LANÇAMENTO COM USO DE BOMBA, ADENSAMENTO E ACABAMENTO DE CONCRETO EM ESTRUTURAS. AF_12/2015	FUES - FUNDAÇÕES E ESTRUTURAS	m³	12,0000000	37,53	450,36		
Composição Auxiliar	92793	SINAPI	CORTE E DOBRA DE AÇO CA-50, DIÂMETRO DE 8,0 MM, UTILIZADO EM ESTRUTURAS DIVERSAS, EXCETO LAJES. AF_12/2015	FUES - FUNDAÇÕES E ESTRUTURAS	KG	214,8000000	10,16	2.182,36		
Composição Auxiliar	92795	SINAPI	CORTE E DOBRA DE AÇO CA-50, DIÂMETRO DE 12,5 MM, UTILIZADO EM ESTRUTURAS DIVERSAS, EXCETO LAJES. AF_12/2015	FUES - FUNDAÇÕES E ESTRUTURAS	KG	287,8000000	7,94	2.285,13		
Composição Auxiliar	92791	SINAPI	CORTE E DOBRA DE AÇO CA-60, DIÂMETRO DE 5,0 MM, UTILIZADO EM ESTRUTURAS DIVERSAS, EXCETO LAJES. AF_12/2015	FUES - FUNDAÇÕES E ESTRUTURAS	KG	123,3000000	10,46	1.289,71		
Composição Auxiliar	92465	SINAPI	MONTAGEM E DESMONTAGEM DE FÔRMA DE VIGA, ESCORAMENTO COM GARFO DE MADEIRA, PÉ-DIREITO DUPLO, EM CHAPA DE MADEIRA PLASTIFICADA, 10 UTILIZAÇÕES. AF_09/2020	FUES - FUNDAÇÕES E ESTRUTURAS	m²	90,9000000	167,17	15.195,75		
Composição Auxiliar	92801	SINAPI	CORTE E DOBRA DE AÇO CA-50, DIÂMETRO DE 6,3 MM. AF_06/2022	FUES - FUNDAÇÕES E ESTRUTURAS	KG	9,6000000	10,04	96,38		
Composição Auxiliar	92805	SINAPI	CORTE E DOBRA DE AÇO CA-50, DIÂMETRO DE 16,0 MM. AF_06/2022	FUES - FUNDAÇÕES E ESTRUTURAS	KG	7,5000000	7,80	58,50		
Composição Auxiliar	92806	SINAPI	CORTE E DOBRA DE AÇO CA-50, DIÂMETRO DE 20,0 MM. AF_06/2022	FUES - FUNDAÇÕES E ESTRUTURAS	KG	118,6000000	9,20	1.091,12		
Insumo	00001527	SINAPI	CONCRETO USINADO BOMBEAVEL, CLASSE DE RESISTENCIA C25, BRITA 0 E 1, SLUMP = 100 +/- 20 MM, COM BOMBEAMENTO (DISPONIBILIZACAO DE BOMBA), SEM O LANCAMENTO (NBR 8953)	Material	m³	12,0000000	565,84	6.790,08		
					MO sem LS =>	5.038,63	LS =>	0,00	MO com LS =>	5.038,63
					Valor do BDI =>	7.359,84			Valor com BDI =>	36.799,23
					Quant. =>	1,0000000	Preço Total =>	36.799,23		

5.4	Código	Banco	Descrição	Tipo	Und	Quant.	Valor Unit	Total		
Composição	CUM.TERX.	Próprio	VIGAS NÍVEL PLATIBANDA EM CONCRETO ARMADO USINADO, FCK 25 MPA, INCLUSIVE ARMADURAS E FORMAS - COMPLETA	FUES - FUNDAÇÕES E ESTRUTURAS	UN.	1,0000000	3.926,60	3.926,60		
Composição Auxiliar	92874	SINAPI	LANÇAMENTO COM USO DE BOMBA, ADENSAMENTO E ACABAMENTO DE CONCRETO EM ESTRUTURAS. AF_12/2015	FUES - FUNDAÇÕES E ESTRUTURAS	m³	1,2000000	37,53	45,03		
Composição Auxiliar	92793	SINAPI	CORTE E DOBRA DE AÇO CA-50, DIÂMETRO DE 8,0 MM, UTILIZADO EM ESTRUTURAS DIVERSAS, EXCETO LAJES. AF_12/2015	FUES - FUNDAÇÕES E ESTRUTURAS	KG	48,3000000	10,16	490,72		
Composição Auxiliar	92791	SINAPI	CORTE E DOBRA DE AÇO CA-60, DIÂMETRO DE 5,0 MM, UTILIZADO EM ESTRUTURAS DIVERSAS, EXCETO LAJES. AF_12/2015	FUES - FUNDAÇÕES E ESTRUTURAS	KG	48,3000000	10,46	505,21		
Composição Auxiliar	92465	SINAPI	MONTAGEM E DESMONTAGEM DE FÔRMA DE VIGA, ESCORAMENTO COM GARFO DE MADEIRA, PÉ-DIREITO DUPLO, EM CHAPA DE MADEIRA PLASTIFICADA, 10 UTILIZAÇÕES. AF_09/2020	FUES - FUNDAÇÕES E ESTRUTURAS	m²	13,2000000	167,17	2.206,64		
Insumo	00001527	SINAPI	CONCRETO USINADO BOMBEAVEL, CLASSE DE RESISTENCIA C25, BRITA 0 E 1, SLUMP = 100 +/- 20 MM, COM BOMBEAMENTO (DISPONIBILIZACAO DE BOMBA), SEM O LANCAMENTO (NBR 8953)	Material	m³	1,2000000	565,84	679,00		
					MO sem LS =>	772,08	LS =>	0,00	MO com LS =>	772,08
					Valor do BDI =>	981,65			Valor com BDI =>	4.908,25
					Quant. =>	1,0000000	Preço Total =>	4.908,25		

5.5	Código	Banco	Descrição	Tipo	Und	Quant.	Valor Unit	Total
Composição	PORTICO02	Próprio	PILARES EM CONCRETO ARMADO USINADO, FCK 25 MPA, INCLUSIVE ARMADURAS E FORMAS - COMPLETO	FUES - FUNDAÇÕES E ESTRUTURAS	UN.	1,0000000	26.652,27	26.652,27
Composição Auxiliar	92874	SINAPI	LANÇAMENTO COM USO DE BOMBA, ADENSAMENTO E ACABAMENTO DE CONCRETO EM ESTRUTURAS. AF_12/2015	FUES - FUNDAÇÕES E ESTRUTURAS	m³	10,1000000	37,53	379,05
Composição Auxiliar	92412	SINAPI	MONTAGEM E DESMONTAGEM DE FÔRMA DE PILARES RETANGULARES E ESTRUTURAS SIMILARES COM ÁREA MÉDIA DAS SEÇÕES MENOR OU IGUAL A 0,25 M², PÉ-DIREITO SIMPLES, EM MADEIRA SERRADA, 4 UTILIZAÇÕES. AF_12/2015	FUES - FUNDAÇÕES E ESTRUTURAS	m²	125,0000000	104,45	13.056,25
Composição Auxiliar	92794	SINAPI	CORTE E DOBRA DE AÇO CA-50, DIÂMETRO DE 10,0 MM, UTILIZADO EM ESTRUTURAS DIVERSAS, EXCETO LAJES. AF_12/2015	FUES - FUNDAÇÕES E ESTRUTURAS	KG	390,8000000	9,31	3.638,34
Composição Auxiliar	92796	SINAPI	CORTE E DOBRA DE AÇO CA-50, DIÂMETRO DE 16,0 MM, UTILIZADO EM ESTRUTURAS DIVERSAS, EXCETO LAJES. AF_12/2015	FUES - FUNDAÇÕES E ESTRUTURAS	KG	192,2000000	7,83	1.504,92
Composição Auxiliar	92791	SINAPI	CORTE E DOBRA DE AÇO CA-60, DIÂMETRO DE 5,0 MM, UTILIZADO EM ESTRUTURAS DIVERSAS, EXCETO LAJES. AF_12/2015	FUES - FUNDAÇÕES E ESTRUTURAS	KG	225,5000000	10,46	2.358,73
Insumo	00001527	SINAPI	CONCRETO USINADO BOMBEAVEL, CLASSE DE RESISTENCIA C25, BRITA 0 E 1, SLUMP = 100 +/- 20 MM, COM BOMBEAMENTO (DISPONIBILIZACAO DE BOMBA), SEM O LANCAMENTO (NBR 8953)	Material	m³	10,1000000	565,84	5.714,98

Instituto Federal Farroupilha
CNPJ: 10.662.072/0001-58

MO sem LS => 8.685,60 LS => 0,00 MO com LS => 8.685,60
 Valor do BDI => 6.663,06 Valor com BDI => 33.315,33
Quant. => 1,0000000 Preço Total => 33.315,33

5.6	Código	Banco	Descrição	Tipo	Und	Quant.	Valor Unit	Total		
Composição	PORTICO03	Próprio	LAJE PRÉ MOLDADA TRELIÇADA ESPESSURA 16 CM, INCLUSIVE VIGOTAS, TAVELA CERAMICA, TELA DE AÇO SOLDADA NERVURADA Q-92 MALHA 15X15CM, CAPEAMENTO 6CM, CONCRETO FCK 25 MPA USINADO BOMBEADO, ESCORAMENTO, MATERIAIS E MÃO DE OBRA, INCLUSIVE ARMADURAS E FORMAS - COMPLETA	FUES - FUNDAÇÕES E ESTRUTURAS	UN.	1,0000000	27.376,62	27.376,62		
Composição Auxiliar	88262	SINAPI	CARPINTEIRO DE FORMAS COM ENCARGOS COMPLEMENTARES	SEDI - SERVIÇOS DIVERSOS	H	80,0000000	26,69	2.135,20		
Composição Auxiliar	88309	SINAPI	PEDREIRO COM ENCARGOS COMPLEMENTARES	SEDI - SERVIÇOS DIVERSOS	H	80,0000000	27,06	2.164,80		
Composição Auxiliar	88316	SINAPI	SERVEENTE COM ENCARGOS COMPLEMENTARES	SEDI - SERVIÇOS DIVERSOS	H	160,0000000	22,40	3.584,00		
Composição Auxiliar	92874	SINAPI	LANÇAMENTO COM USO DE BOMBA, ADENSAMENTO E ACABAMENTO DE CONCRETO EM ESTRUTURAS. AF_12/2015	FUES - FUNDAÇÕES E ESTRUTURAS	m³	8,0000000	37,53	300,24		
Composição Auxiliar	85662	SINAPI	ARMAÇAO EM TELA DE AÇO SOLDADA NERVURADA Q-92, AÇO CA-60, 4,2MM, MALHA 15X15CM	FUES - FUNDAÇÕES E ESTRUTURAS	m²	115,0000000	14,64	1.683,60		
Insumo	00001527	SINAPI	CONCRETO USINADO BOMBEAVEL, CLASSE DE RESISTENCIA C25, BRITA 0 E 1, SLUMP = 100 +/- 20 MM, COM BOMBEAMENTO (DISPONIBILIZACAO DE BOMBA), SEM O LANCAMENTO (NBR 8953)	Material	m³	8,0000000	565,84	4.526,72		
Insumo	00003746	SINAPI	LAJE PRE-MOLDADA TRELICADA (LAJOTAS + VIGOTAS) PARA PISO, UNIDIRECIONAL, SOBRECARGA DE 200 KG/M2, VAO ATE 6,00 M (SEM COLOCACAO)	Material	m²	115,0000000	110,02	12.652,30		
Insumo	00004491	SINAPI	PONTALETE *7,5 X 7,5* CM EM PINUS, MISTA OU EQUIVALENTE DA REGIAO - BRUTA	Material	M	48,0000000	6,87	329,76		
					MO sem LS =>	6.454,78	LS =>	0,00	MO com LS =>	6.454,78
					Valor do BDI =>	6.844,15			Valor com BDI =>	34.220,77
					Quant. =>	1,0000000			Preço Total =>	34.220,77

5.7	Código	Banco	Descrição	Tipo	Und	Quant.	Valor Unit	Total
Composição	92543	SINAPI	TRAMA DE MADEIRA COMPOSTA POR TERÇAS PARA TELHADOS DE ATÉ 2 ÁGUAS PARA TELHA ONDULADA DE FIBROCIMENTO, METÁLICA, PLÁSTICA OU TERMOACÚSTICA, INCLUSO TRANSPORTE VERTICAL. AF_07/2019	COBE - COBERTURA	m²	1,0000000	16,11	16,11
Composição Auxiliar	88239	SINAPI	AJUDANTE DE CARPINTEIRO COM ENCARGOS COMPLEMENTARES	SEDI - SERVIÇOS DIVERSOS	H	0,0650000	23,52	1,52
Composição Auxiliar	88262	SINAPI	CARPINTEIRO DE FORMAS COM ENCARGOS COMPLEMENTARES	SEDI - SERVIÇOS DIVERSOS	H	0,1180000	26,69	3,14

Instituto Federal Farroupilha
CNPJ: 10.662.072/0001-58

Composição Auxiliar	93281	SINAPI	GUINCHO ELÉTRICO DE COLUNA, CAPACIDADE 400 KG, COM MOTO FREIO, MOTOR TRIFÁSICO DE 1,25 CV - CHP DIURNO. AF_03/2016	CHOR - CUSTOS HORÁRIOS DE MÁQUINAS E EQUIPAMENTOS	CHP	0,0046000	35,88	0,16		
Composição Auxiliar	93282	SINAPI	GUINCHO ELÉTRICO DE COLUNA, CAPACIDADE 400 KG, COM MOTO FREIO, MOTOR TRIFÁSICO DE 1,25 CV - CHI DIURNO. AF_03/2016	CHOR - CUSTOS HORÁRIOS DE MÁQUINAS E EQUIPAMENTOS	CHI	0,0064000	34,97	0,22		
Insumo	00004425	SINAPI	VIGA NAO APARELHADA *6 X 12* CM, EM MACARANDUBA/MASSARANDUBA, ANGELIM OU EQUIVALENTE DA REGIAO - BRUTA	Material	M	0,6340000	16,81	10,65		
Insumo	00040568	SINAPI	PREGO DE ACO POLIDO COM CABECA 22 X 48 (4 1/4 X 5)	Material	KG	0,0300000	14,13	0,42		
				MO sem LS =>		3,94	LS =>	0,00	MO com LS =>	3,94
				Valor do BDI =>		4,02			Valor com BDI =>	20,13
						Quant. =>	17,5000000	Preço Total =>	352,27	

5.8	Código	Banco	Descrição	Tipo	Und	Quant.	Valor Unit	Total		
Composição	94213	SINAPI	TELHAMENTO COM TELHA DE AÇO/ALUMÍNIO E = 0,5 MM, COM ATÉ 2 ÁGUAS, INCLUSO IÇAMENTO. AF_07/2019	COBE - COBERTURA	m²	1,0000000	58,45	58,45		
Composição Auxiliar	88316	SINAPI	SERVENTE COM ENCARGOS COMPLEMENTARES	SEDI - SERVIÇOS DIVERSOS	H	0,0970000	22,40	2,17		
Composição Auxiliar	88323	SINAPI	TELHADISTA COM ENCARGOS COMPLEMENTARES	SEDI - SERVIÇOS DIVERSOS	H	0,0910000	26,43	2,40		
Composição Auxiliar	93281	SINAPI	GUINCHO ELÉTRICO DE COLUNA, CAPACIDADE 400 KG, COM MOTO FREIO, MOTOR TRIFÁSICO DE 1,25 CV - CHP DIURNO. AF_03/2016	CHOR - CUSTOS HORÁRIOS DE MÁQUINAS E EQUIPAMENTOS	CHP	0,0009000	35,88	0,03		
Composição Auxiliar	93282	SINAPI	GUINCHO ELÉTRICO DE COLUNA, CAPACIDADE 400 KG, COM MOTO FREIO, MOTOR TRIFÁSICO DE 1,25 CV - CHI DIURNO. AF_03/2016	CHOR - CUSTOS HORÁRIOS DE MÁQUINAS E EQUIPAMENTOS	CHI	0,0013000	34,97	0,04		
Insumo	00007243	SINAPI	TELHA TRAPEZOIDAL EM ACO ZINCADO, SEM PINTURA, ALTURA DE APROXIMADAMENTE 40 MM, ESPESSURA DE 0,50 MM E LARGURA UTIL DE 980 MM	Material	m²	1,1660000	39,08	45,56		
Insumo	00011029	SINAPI	HASTE RETA PARA GANCHO DE FERRO GALVANIZADO, COM ROSCA 1/4" X 30 CM PARA FIXACAO DE TELHA METALICA, INCLUI PORCA E ARRUELAS DE VEDACAO	Material	CJ	4,1500000	1,99	8,25		
				MO sem LS =>		3,54	LS =>	0,00	MO com LS =>	3,54
				Valor do BDI =>		14,61			Valor com BDI =>	73,06
						Quant. =>	17,5000000	Preço Total =>	1.278,55	

6	IMPERMEABILIZAÇÃO								15.492,73
6.1	Código	Banco	Descrição	Tipo	Und	Quant.	Valor Unit	Total	
Composição	98557	SINAPI	IMPERMEABILIZAÇÃO DE SUPERFÍCIE COM EMULSÃO ASFÁLTICA, 2 DEMÃOS - LAJES. AF_09/2023	IMPE - IMPERMEABILIZAÇÕES E PROTEÇÕES DIVERSAS	m²	1,0000000	50,51	50,51	

Composição Auxiliar	88243	SINAPI	AJUDANTE ESPECIALIZADO COM ENCARGOS COMPLEMENTARES	SEDI - SERVIÇOS DIVERSOS	H	0,0969000	23,39	2,26	
Composição Auxiliar	88270	SINAPI	IMPERMEABILIZADOR COM ENCARGOS COMPLEMENTARES	SEDI - SERVIÇOS DIVERSOS	H	0,4299000	28,49	12,24	
Insumo	00000626	SINAPI	MANTA LIQUIDA DE BASE ASFALTICA MODIFICADA COM A ADICAO DE ELASTOMEROS DILUIDOS EM SOLVENTE ORGANICO, APLICACAO A FRIO (MEMBRANA IMPERMEABILIZANTE ASFALTICA)	Material	KG	1,5000000	24,01	36,01	
				MO sem LS =>	11,44	LS =>	0,00	MO com LS =>	11,44
				Valor do BDI =>	12,62			Valor com BDI =>	63,13
						Quant. =>	225,0000000	Preço Total =>	14.204,25

6.2	Código	Banco	Descrição	Tipo	Und	Quant.	Valor Unit	Total	
Composição	98557	SINAPI	IMPERMEABILIZAÇÃO DE SUPERFÍCIE COM EMULSÃO ASFÁLTICA, 2 DEMÃOS - VIGAS DE FUNDAÇÃO. AF_09/2023	IMPE - IMPERMEABILIZAÇÕES E PROTEÇÕES DIVERSAS	m²	1,0000000	50,51	50,51	
Composição Auxiliar	88243	SINAPI	AJUDANTE ESPECIALIZADO COM ENCARGOS COMPLEMENTARES	SEDI - SERVIÇOS DIVERSOS	H	0,0969000	23,39	2,26	
Composição Auxiliar	88270	SINAPI	IMPERMEABILIZADOR COM ENCARGOS COMPLEMENTARES	SEDI - SERVIÇOS DIVERSOS	H	0,4299000	28,49	12,24	
Insumo	00000626	SINAPI	MANTA LIQUIDA DE BASE ASFALTICA MODIFICADA COM A ADICAO DE ELASTOMEROS DILUIDOS EM SOLVENTE ORGANICO, APLICACAO A FRIO (MEMBRANA IMPERMEABILIZANTE ASFALTICA)	Material	KG	1,5000000	24,01	36,01	
				MO sem LS =>	11,44	LS =>	0,00	MO com LS =>	11,44
				Valor do BDI =>	12,62			Valor com BDI =>	63,13
						Quant. =>	20,4100000	Preço Total =>	1.288,48

7	ALVENARIA E VEDAÇÕES								24.122,58
7.1	Código	Banco	Descrição	Tipo	Und	Quant.	Valor Unit	Total	
Composição	93187	SINAPI	VERGA MOLDADA IN LOCO EM CONCRETO, ESPESSURA DE *20* CM. AF_03/2024	FUES - FUNDAÇÕES E ESTRUTURAS	M	1,0000000	69,18	69,18	
Composição Auxiliar	88309	SINAPI	PEDREIRO COM ENCARGOS COMPLEMENTARES	SEDI - SERVIÇOS DIVERSOS	H	0,6120000	27,06	16,56	
Composição Auxiliar	88316	SINAPI	SERVENTE COM ENCARGOS COMPLEMENTARES	SEDI - SERVIÇOS DIVERSOS	H	0,3060000	22,40	6,85	
Composição Auxiliar	92270	SINAPI	FABRICAÇÃO DE FÔRMA PARA VIGAS, COM MADEIRA SERRADA, E = 25 MM. AF_09/2020	FUES - FUNDAÇÕES E ESTRUTURAS	m²	0,1140000	121,37	13,83	
Composição Auxiliar	92802	SINAPI	CORTE E DOBRA DE AÇO CA-50, DIÂMETRO DE 8,0 MM. AF_06/2022	FUES - FUNDAÇÕES E ESTRUTURAS	KG	0,7900000	9,98	7,88	
Composição Auxiliar	94964	SINAPI	CONCRETO FCK = 20MPA, TRAÇO 1:2,7:3 (EM MASSA SECA DE CIMENTO/ AREIA MÉDIA/ BRITA 1) - PREPARO MECÂNICO COM BETONEIRA 400 L. AF_05/2021	FUES - FUNDAÇÕES E ESTRUTURAS	m³	0,0430000	503,48	21,64	
Insumo	00002692	SINAPI	DESMOLDANTE PROTETOR PARA FORMAS DE MADEIRA, DE BASE OLEOSA EMULSIONADA EM AGUA	Material	L	0,0100000	7,25	0,07	

Instituto Federal Farroupilha
CNPJ: 10.662.072/0001-58

Insumo	00004491	SINAPI	PONTALETE *7,5 X 7,5* CM EM PINUS, MISTA OU EQUIVALENTE DA REGIAO - BRUTA	Material	M	0,2030000	6,87	1,39		
Insumo	00039017	SINAPI	ESPACADOR / DISTANCIADOR CIRCULAR COM ENTRADA LATERAL, EM PLASTICO, PARA VERGALHAO *4,2 A 12,5* MM, COBRIMENTO 20 MM	Material	UN	6,0000000	0,16	0,96		
				MO sem LS =>		25,60	LS =>	0,00	MO com LS =>	25,60
				Valor do BDI =>		17,29			Valor com BDI =>	86,47
						Quant. =>	15,0000000	Preço Total =>	1.297,05	

7.2	Código	Banco	Descrição	Tipo	Und	Quant.	Valor Unit	Total		
Composição	103326	SINAPI	ALVENARIA DE VEDAÇÃO DE BLOCOS CERÂMICOS FURADOS NA VERTICAL DE 19X19X39 CM (ESPESSURA 19 CM) E ARGAMASSA DE ASSENTAMENTO COM PREPARO EM BETONEIRA. AF_12/2021	PARE - PAREDES/PAINES	m²	1,0000000	92,79	92,79		
Composição Auxiliar	87292	SINAPI	ARGAMASSA TRAÇO 1:2:8 (EM VOLUME DE CIMENTO, CAL E AREIA MÉDIA ÚMIDA) PARA EMBOÇO/MASSA ÚNICA/ASSENTAMENTO DE ALVENARIA DE VEDAÇÃO, PREPARO MECÂNICO COM BETONEIRA 400 L. AF_08/2019	SEDI - SERVIÇOS DIVERSOS	m³	0,0138000	588,92	8,12		
Composição Auxiliar	88309	SINAPI	PEDREIRO COM ENCARGOS COMPLEMENTARES	SEDI - SERVIÇOS DIVERSOS	H	0,9900000	27,06	26,78		
Composição Auxiliar	88316	SINAPI	SERVEnte COM ENCARGOS COMPLEMENTARES	SEDI - SERVIÇOS DIVERSOS	H	0,4950000	22,40	11,08		
Insumo	00034548	SINAPI	TELA DE ACO SOLDADA GALVANIZADA/ZINCADA PARA ALVENARIA, FIO D = *1,20 A 1,70* MM, MALHA 15 X 15 MM, (C X L) *50 X 17,5* CM	Material	M	0,4200000	5,88	2,46		
Insumo	00037395	SINAPI	PINO DE ACO COM FURO, HASTE = 27 MM (ACA0 DIRETA)	Material	CENTO	0,0100000	43,42	0,43		
Insumo	00037594	SINAPI	BLOCO CERAMICO / TIJOLO VAZADO PARA ALVENARIA DE VEDACAO, FUROS NA VERTICAL DE 19 X 19 X 39 CM (L X A X C)	Material	UN	13,6000000	3,23	43,92		
				MO sem LS =>		31,08	LS =>	0,00	MO com LS =>	31,08
				Valor do BDI =>		23,19			Valor com BDI =>	115,98
						Quant. =>	187,5000000	Preço Total =>	21.746,25	

7.3	Código	Banco	Descrição	Tipo	Und	Quant.	Valor Unit	Total
Composição	96113	SINAPI	FORRO EM PLACAS DE GESSO, PARA AMBIENTES COMERCIAIS. AF_08/2023_PS	REVE - REVESTIMENTO E TRATAMENTO DE SUPERFÍCIES	m²	1,0000000	47,97	47,97
Composição Auxiliar	88269	SINAPI	GESSEIRO COM ENCARGOS COMPLEMENTARES	SEDI - SERVIÇOS DIVERSOS	H	0,7867000	26,83	21,10
Composição Auxiliar	88316	SINAPI	SERVEnte COM ENCARGOS COMPLEMENTARES	SEDI - SERVIÇOS DIVERSOS	H	0,4522000	22,40	10,12
Insumo	00000345	SINAPI	ARAME GALVANIZADO 18 BWG, D = 1,24MM (0,009 KG/M)	Material	KG	0,0217000	28,52	0,61
Insumo	00003315	SINAPI	GEsso EM PO PARA REVESTIMENTOS/MOLDURAS/SANCAS E USO GERAL	Material	KG	1,8127000	0,93	1,68

Instituto Federal Farroupilha
CNPJ: 10.662.072/0001-58

Insumo	00004812	SINAPI	PLACA DE GESSO PARA FORRO, *60 X 60* CM, ESPESSURA DE 12 MM (SEM COLOCACAO)	Material	m ²	1,0414000	12,97	13,50		
Insumo	00020250	SINAPI	SISAL EM FIBRA / ESTOPA SISAL PARA GESSO	Material	KG	0,0078000	16,00	0,12		
Insumo	00040547	SINAPI	PARAFUSO ZINCADO, AUTOBROCANTE, FLANGEADO, 4,2 MM X 19 MM	Material	CENTO	0,0293000	28,78	0,84		
					MO sem LS =>	24,03	LS =>	0,00	MO com LS =>	24,03
					Valor do BDI =>	11,99			Valor com BDI =>	59,96
					Quant. =>	18,0000000	Preço Total =>	1.079,28		

8			REVESTIMENTOS					74.865,42		
8.1			REVESTIMENTO DE TETO					6.403,89		
8.1.1	Código	Banco	Descrição	Tipo	Und	Quant.	Valor Unit	Total		
Composição	87881	SINAPI	CHAPISCO APLICADO NO TETO OU EM ALVENARIA E ESTRUTURA, COM ROLO PARA TEXTURA ACRÍLICA. ARGAMASSA TRAÇO 1:4 E EMULSÃO POLIMÉRICA (ADESIVO) COM PREPARO MANUAL. AF_10/2022	REVE - REVESTIMENTO E TRATAMENTO DE SUPERFÍCIES	m ²	1,0000000	7,68	7,68		
Composição Auxiliar	87381	SINAPI	ARGAMASSA TRAÇO 1:4 (EM VOLUME DE CIMENTO E AREIA GROSSA ÚMIDA) COM ADIÇÃO DE EMULSÃO POLIMÉRICA PARA CHAPISCO ROLADO, PREPARO MANUAL. AF_08/2019	SEDI - SERVIÇOS DIVERSOS	m ³	0,0015000	4.209,49	6,31		
Composição Auxiliar	88309	SINAPI	PEDREIRO COM ENCARGOS COMPLEMENTARES	SEDI - SERVIÇOS DIVERSOS	H	0,0389000	27,06	1,05		
Composição Auxiliar	88316	SINAPI	SERVENTE COM ENCARGOS COMPLEMENTARES	SEDI - SERVIÇOS DIVERSOS	H	0,0146000	22,40	0,32		
					MO sem LS =>	1,32	LS =>	0,00	MO com LS =>	1,32
					Valor do BDI =>	1,92			Valor com BDI =>	9,60
					Quant. =>	107,2500000	Preço Total =>	1.029,60		

8.1.2	Código	Banco	Descrição	Tipo	Und	Quant.	Valor Unit	Total
Composição	87792	SINAPI	EMBOÇO OU MASSA ÚNICA EM ARGAMASSA TRAÇO 1:2:8, PREPARO MECÂNICO COM BETONEIRA 400 L, APLICADA MANUALMENTE EM PANOS CEGOS DE FACHADA (SEM PRESENÇA DE VÃOS), ESPESSURA DE 25 MM. AF_08/2022	REVE - REVESTIMENTO E TRATAMENTO DE SUPERFÍCIES	m ²	1,0000000	40,09	40,09
Composição Auxiliar	87292	SINAPI	ARGAMASSA TRAÇO 1:2:8 (EM VOLUME DE CIMENTO, CAL E AREIA MÉDIA ÚMIDA) PARA EMBOÇO/MASSA ÚNICA/ASSENTAMENTO DE ALVENARIA DE VEDAÇÃO, PREPARO MECÂNICO COM BETONEIRA 400 L. AF_08/2019	SEDI - SERVIÇOS DIVERSOS	m ³	0,0293000	588,92	17,25
Composição Auxiliar	88309	SINAPI	PEDREIRO COM ENCARGOS COMPLEMENTARES	SEDI - SERVIÇOS DIVERSOS	H	0,4090000	27,06	11,06
Composição Auxiliar	88316	SINAPI	SERVENTE COM ENCARGOS COMPLEMENTARES	SEDI - SERVIÇOS DIVERSOS	H	0,4090000	22,40	9,16
Insumo	00037411	SINAPI	TELA DE AÇO SOLDADA GALVANIZADA/ZINCADA PARA ALVENARIA, FIO D = *1,24 MM, MALHA 25 X 25 MM	Material	m ²	0,1581000	16,60	2,62

MO sem LS => 19,39 LS => 0,00 MO com LS => 19,39
 Valor do BDI => 10,02 Valor com BDI => 50,11
Quant. => 107,2500000 Preço Total => 5.374,29

8.2			REVESTIMENTO DE ALVENARIA					68.461,53	
8.2.1	Código	Banco	Descrição	Tipo	Und	Quant.	Valor Unit	Total	
Composição	87892	SINAPI	CHAPISCO APLICADO EM ALVENARIA (SEM PRESENÇA DE VÃOS) E ESTRUTURAS DE CONCRETO DE FACHADA, COM ROLO PARA TEXTURA ACRÍLICA. ARGAMASSA INDUSTRIALIZADA COM PREPARO EM MISTURADOR 300 KG. AF_10/2022	REVE - REVESTIMENTO E TRATAMENTO DE SUPERFÍCIES	m ²	1,0000000	11,05	11,05	
Composição Auxiliar	87393	SINAPI	ARGAMASSA INDUSTRIALIZADA PARA CHAPISCO ROLADO, PREPARO COM MISTURADOR DE EIXO HORIZONTAL DE 300 KG. AF_08/2019	SEDI - SERVIÇOS DIVERSOS	m ³	0,0015000	5.381,53	8,07	
Composição Auxiliar	88309	SINAPI	PEDREIRO COM ENCARGOS COMPLEMENTARES	SEDI - SERVIÇOS DIVERSOS	H	0,0868000	27,06	2,34	
Composição Auxiliar	88316	SINAPI	SERVEnte COM ENCARGOS COMPLEMENTARES	SEDI - SERVIÇOS DIVERSOS	H	0,0289000	22,40	0,64	
				MO sem LS =>	2,53	LS =>	0,00	MO com LS =>	2,53
				Valor do BDI =>	2,76			Valor com BDI =>	13,81
				Quant. =>	374,0000000	Preço Total =>	5.164,94		

8.2.2	Código	Banco	Descrição	Tipo	Und	Quant.	Valor Unit	Total	
Composição	87794	SINAPI	EMBOÇO OU MASSA ÚNICA EM ARGAMASSA TRAÇO 1:2:8, PREPARO MANUAL, APLICADA MANUALMENTE EM PANOS CEGOS DE FACHADA (SEM PRESENÇA DE VÃOS), ESPESSURA DE 25 MM. AF_09/2022	REVE - REVESTIMENTO E TRATAMENTO DE SUPERFÍCIES	m ²	1,0000000	42,53	42,53	
Composição Auxiliar	87369	SINAPI	ARGAMASSA TRAÇO 1:2:8 (EM VOLUME DE CIMENTO, CAL E AREIA MÉDIA ÚMIDA) PARA EMBOÇO/MASSA ÚNICA/ASSENTAMENTO DE ALVENARIA DE VEDAÇÃO, PREPARO MANUAL. AF_08/2019	SEDI - SERVIÇOS DIVERSOS	m ³	0,0293000	672,31	19,69	
Composição Auxiliar	88309	SINAPI	PEDREIRO COM ENCARGOS COMPLEMENTARES	SEDI - SERVIÇOS DIVERSOS	H	0,4090000	27,06	11,06	
Composição Auxiliar	88316	SINAPI	SERVEnte COM ENCARGOS COMPLEMENTARES	SEDI - SERVIÇOS DIVERSOS	H	0,4090000	22,40	9,16	
Insumo	00037411	SINAPI	TELA DE AÇO SOLDADA GALVANIZADA/ZINCADA PARA ALVENARIA, FIO D = *1,24 MM, MALHA 25 X 25 MM	Material	m ²	0,1581000	16,60	2,62	
				MO sem LS =>	20,90	LS =>	0,00	MO com LS =>	20,90
				Valor do BDI =>	10,63			Valor com BDI =>	53,16
				Quant. =>	374,0000000	Preço Total =>	19.881,84		

8.2.3	Código	Banco	Descrição	Tipo	Und	Quant.	Valor Unit	Total
-------	--------	-------	-----------	------	-----	--------	------------	-------

Instituto Federal Farroupilha
CNPJ: 10.662.072/0001-58

Composição	87269	SINAPI	REVESTIMENTO CERÂMICO PARA PAREDES INTERNAS COM PLACAS TIPO ESMALTADA EXTRA DE DIMENSÕES 25X35 CM APLICADAS NA ALTURA INTEIRA DAS PAREDES - LAVABO. AF_02/2023_PE	REVE - REVESTIMENTO E TRATAMENTO DE SUPERFÍCIES	m ²	1,0000000	63,66	63,66		
Composição Auxiliar	88256	SINAPI	AZULEJISTA OU LADRILHISTA COM ENCARGOS COMPLEMENTARES	SEDI - SERVIÇOS DIVERSOS	H	0,6488000	26,91	17,45		
Composição Auxiliar	88316	SINAPI	SERVEnte COM ENCARGOS COMPLEMENTARES	SEDI - SERVIÇOS DIVERSOS	H	0,3004000	22,40	6,72		
Insumo	00000536	SINAPI	REVESTIMENTO EM CERAMICA ESMALTADA EXTRA, PEI MENOR OU IGUAL A 3, FORMATO MENOR OU IGUAL A 2025 CM2	Material	m ²	1,0725000	31,90	34,21		
Insumo	00001381	SINAPI	ARGAMASSA COLANTE AC I PARA CERAMICAS	Material	KG	4,9100000	0,80	3,92		
Insumo	00034357	SINAPI	REJUNTE CIMENTICIO, QUALQUER COR	Material	KG	0,2900000	4,69	1,36		
					MO sem LS =>	18,66	LS =>	0,00	MO com LS =>	18,66
					Valor do BDI =>	15,91			Valor com BDI =>	79,57
					Quant. =>	20,0000000	Preço Total =>	1.591,40		

8.2.4	Código	Banco	Descrição	Tipo	Und	Quant.	Valor Unit	Total		
Composição	87271	SINAPI	REVESTIMENTO CERÂMICO PARA PAREDES INTERNAS COM PLACAS TIPO ESMALTADA EXTRA DE DIMENSÕES 25X35 CM APLICADAS A MEIA ALTURA DAS PAREDES - COPA AF_02/2023_PE	REVE - REVESTIMENTO E TRATAMENTO DE SUPERFÍCIES	m ²	1,0000000	68,76	68,76		
Composição Auxiliar	88256	SINAPI	AZULEJISTA OU LADRILHISTA COM ENCARGOS COMPLEMENTARES	SEDI - SERVIÇOS DIVERSOS	H	0,7960000	26,91	21,42		
Composição Auxiliar	88316	SINAPI	SERVEnte COM ENCARGOS COMPLEMENTARES	SEDI - SERVIÇOS DIVERSOS	H	0,3413000	22,40	7,64		
Insumo	00000536	SINAPI	REVESTIMENTO EM CERAMICA ESMALTADA EXTRA, PEI MENOR OU IGUAL A 3, FORMATO MENOR OU IGUAL A 2025 CM2	Material	m ²	1,0790000	31,90	34,42		
Insumo	00001381	SINAPI	ARGAMASSA COLANTE AC I PARA CERAMICAS	Material	KG	4,9100000	0,80	3,92		
Insumo	00034357	SINAPI	REJUNTE CIMENTICIO, QUALQUER COR	Material	KG	0,2900000	4,69	1,36		
					MO sem LS =>	22,44	LS =>	0,00	MO com LS =>	22,44
					Valor do BDI =>	17,19			Valor com BDI =>	85,95
					Quant. =>	3,6000000	Preço Total =>	309,42		

8.2.5	Código	Banco	Descrição	Tipo	Und	Quant.	Valor Unit	Total
Composição	87242	SINAPI	REVESTIMENTO CERÂMICO PARA PAREDES EXTERNAS EM PASTILHAS DE PORCELANA 5 X 5 CM (PLACAS DE 30 X 30 CM), ALINHADAS A PRUMO, APLICADO EM PANOS COM VÃOS. AF_06/2014	REVE - REVESTIMENTO E TRATAMENTO DE SUPERFÍCIES	m ²	1,0000000	217,37	217,37
Composição Auxiliar	88256	SINAPI	AZULEJISTA OU LADRILHISTA COM ENCARGOS COMPLEMENTARES	SEDI - SERVIÇOS DIVERSOS	H	1,2900000	26,91	34,71
Composição Auxiliar	88316	SINAPI	SERVEnte COM ENCARGOS COMPLEMENTARES	SEDI - SERVIÇOS DIVERSOS	H	0,6500000	22,40	14,56

Instituto Federal Farroupilha
CNPJ: 10.662.072/0001-58

Insumo	00036881	SINAPI	PASTILHA CERAMICA/PORCELANA, REVEST INT/EXT E PISCINA, CORES BRANCA OU FRIAS, SOLIDAS, SEM MESCLAGEM/MISTURA, ACABAMENTO LISO *5 X 5* CM	Material	m²	1,1600000	126,23	146,42	
Insumo	00037596	SINAPI	ARGAMASSA COLANTE TIPO AC III E	Material	KG	7,6900000	2,82	21,68	
				MO sem LS =>	37,99	LS =>	0,00	MO com LS =>	37,99
				Valor do BDI =>	54,34			Valor com BDI =>	271,71
				Quant. =>	79,3000000	Preço Total =>	21.546,60		

8.2.6	Código	Banco	Descrição	Tipo	Und	Quant.	Valor Unit	Total	
Composição	101966	SINAPI	CHAPIM SOBRE MUROS LINEARES, EM GRANITO OU MÁRMORE, L = 25 CM, ASSENTADO COM ARGAMASSA 1:6 COM ADITIVO. AF_11/2020	REVE - REVESTIMENTO E TRATAMENTO DE SUPERFÍCIES	M	1,0000000	172,51	172,51	
Composição Auxiliar	87283	SINAPI	ARGAMASSA TRAÇO 1:6 (EM VOLUME DE CIMENTO E AREIA MÉDIA ÚMIDA) COM ADIÇÃO DE PLASTIFICANTE PARA EMBOÇO/MASSA ÚNICA/ASSENTAMENTO DE ALVENARIA DE VEDAÇÃO, PREPARO MECÂNICO COM BETONEIRA 400 L. AF_08/2019	SEDI - SERVIÇOS DIVERSOS	m³	0,0060000	511,24	3,06	
Composição Auxiliar	88274	SINAPI	MARMORISTA/GRANITEIRO COM ENCARGOS COMPLEMENTARES	SEDI - SERVIÇOS DIVERSOS	H	0,1890000	26,87	5,07	
Composição Auxiliar	88316	SINAPI	SERVEnte COM ENCARGOS COMPLEMENTARES	SEDI - SERVIÇOS DIVERSOS	H	0,0940000	22,40	2,10	
Composição Auxiliar	91692	SINAPI	SERRA CIRCULAR DE BANCADA COM MOTOR ELÉTRICO POTÊNCIA DE 5HP, COM COIFA PARA DISCO 10" - CHP DIURNO. AF_08/2015	CHOR - CUSTOS HORÁRIOS DE MÁQUINAS E EQUIPAMENTOS	CHP	0,0090000	41,05	0,36	
Composição Auxiliar	91693	SINAPI	SERRA CIRCULAR DE BANCADA COM MOTOR ELÉTRICO POTÊNCIA DE 5HP, COM COIFA PARA DISCO 10" - CHI DIURNO. AF_08/2015	CHOR - CUSTOS HORÁRIOS DE MÁQUINAS E EQUIPAMENTOS	CHI	0,1790000	39,80	7,12	
Insumo	00004825	SINAPI	PEITORIL/ SOLEIRA EM MARMORE, POLIDO, BRANCO COMUM, L= *25* CM, E= *3* CM, CORTE RETO	Material	M	1,0400000	148,85	154,80	
				MO sem LS =>	12,87	LS =>	0,00	MO com LS =>	12,87
				Valor do BDI =>	43,12			Valor com BDI =>	215,63
				Quant. =>	92,6000000	Preço Total =>	19.967,33		

9	ESQUADRIAS							38.842,30
9.1	Código	Banco	Descrição	Tipo	Und	Quant.	Valor Unit	Total
Composição	91341	SINAPI	PORTA EM ALUMÍNIO DE ABRIR TIPO VENEZIANA COM GUARNIÇÃO, FIXAÇÃO COM PARAFUSOS - FORNECIMENTO E INSTALAÇÃO. AF_12/2019	ESQV - ESQUADRIAS/FERRAGENS/VIDROS	m²	1,0000000	784,81	784,81
Composição Auxiliar	88309	SINAPI	PEDREIRO COM ENCARGOS COMPLEMENTARES	SEDI - SERVIÇOS DIVERSOS	H	0,3826000	27,06	10,35
Composição Auxiliar	88316	SINAPI	SERVEnte COM ENCARGOS COMPLEMENTARES	SEDI - SERVIÇOS DIVERSOS	H	0,1910000	22,40	4,27

Instituto Federal Farroupilha
CNPJ: 10.662.072/0001-58

Insumo	0000142	SINAPI	SELANTE ELASTICO MONOCOMPONENTE A BASE DE POLIURETANO (PU) PARA JUNTAS DIVERSAS	Material	310ML	0,8829000	36,21	31,96		
Insumo	00007568	SINAPI	BUCHA DE NYLON SEM ABA S10, COM PARAFUSO DE 6,10 X 65 MM EM ACO ZINCADO COM ROSCA SOBERBA, CABECA CHATA E FENDA PHILLIPS	Material	UN	4,8166000	1,41	6,79		
Insumo	00036888	SINAPI	GUARNICAO / MOLDURA / ARREMATE DE ACABAMENTO PARA ESQUADRIA, EM ALUMINIO PERFIL 25, ACABAMENTO ANODIZADO BRANCO OU BRILHANTE, PARA 1 FACE	Material	M	6,8504000	32,41	222,02		
Insumo	00039025	SINAPI	PORTA DE ABRIR, TIPO VENEZIANA, EM ALUMINIO, ACABAMENTO ANODIZADO NATURAL, 90 MM X 210 MM (LARGURA X ALTURA), SEM GUARNICAO/ALIZAR/VISTA	Material	UN	0,5473000	930,79	509,42		
					MO sem LS =>	11,29	LS =>	0,00	MO com LS =>	11,29
					Valor do BDI =>	196,20			Valor com BDI =>	981,01
					Quant. =>	1,6800000	Preço Total =>	1.648,09		

9.2	Código	Banco	Descrição	Tipo	Und	Quant.	Valor Unit	Total		
Composição	90789	SINAPI	KIT DE PORTA-PRONTA DE MADEIRA EM ACABAMENTO MELAMÍNICO BRANCO, FOLHA LEVE OU MÉDIA, 70X210CM, EXCLUSIVE FECHADURA, FIXAÇÃO COM PREENCHIMENTO PARCIAL DE ESPUMA EXPANSIVA - FORNECIMENTO E INSTALAÇÃO. AF_12/2019	ESQV - ESQUADRIAS/FERRAGENS/VIDROS	UN	1,0000000	1.132,90	1.132,90		
Composição Auxiliar	88261	SINAPI	CARPINTEIRO DE ESQUADRIA COM ENCARGOS COMPLEMENTARES	SEDI - SERVIÇOS DIVERSOS	H	0,5080000	25,53	12,96		
Composição Auxiliar	88316	SINAPI	SERVEENTE COM ENCARGOS COMPLEMENTARES	SEDI - SERVIÇOS DIVERSOS	H	0,2540000	22,40	5,68		
Insumo	00038124	SINAPI	ESPUMA EXPANSIVA DE POLIURETANO, APLICACAO MANUAL - 500 ML	Material	UN	0,3860000	32,90	12,69		
Insumo	00039490	SINAPI	KIT PORTA PRONTA DE MADEIRA, FOLHA MEDIA (NBR 15930) DE 600 X 2100 MM OU 700 X 2100 MM, DE 35 MM A 40 MM DE ESPESSURA, NUCLEO SEMI-SOLIDO (SARRAFEADO), ESTRUTURA USINADA PARA FECHADURA, CAPA LISA EM HDF, ACABAMENTO MELAMINICO BRANCO (INCLUI MARCO, ALIZARES E DOBRADICAS)	Material	UN	1,0000000	1.101,57	1.101,57		
					MO sem LS =>	14,29	LS =>	0,00	MO com LS =>	14,29
					Valor do BDI =>	283,22			Valor com BDI =>	1.416,12
					Quant. =>	1,0000000	Preço Total =>	1.416,12		

9.3	Código	Banco	Descrição	Tipo	Und	Quant.	Valor Unit	Total
Composição	94562	SINAPI	JANELA DE AÇO DE CORRER COM 4 FOLHAS PARA VIDRO, COM BATENTE, FERRAGENS E PINTURA ANTICORROSIVA. EXCLUSIVE VIDROS, ALIZAR E CONTRAMARCO. FORNECIMENTO E INSTALAÇÃO. AF_12/2019	ESQV - ESQUADRIAS/FERRAGENS/VIDROS	m²	1,0000000	653,59	653,59
Composição Auxiliar	88309	SINAPI	PEDREIRO COM ENCARGOS COMPLEMENTARES	SEDI - SERVIÇOS DIVERSOS	H	2,0990000	27,06	56,79

Instituto Federal Farroupilha
CNPJ: 10.662.072/0001-58

Composição Auxiliar	88316	SINAPI	SERVENTE COM ENCARGOS COMPLEMENTARES	SEDI - SERVIÇOS DIVERSOS	H	1,0490000	22,40	23,49	
Composição Auxiliar	88629	SINAPI	ARGAMASSA TRAÇO 1:3 (EM VOLUME DE CIMENTO E AREIA MÉDIA ÚMIDA), PREPARO MANUAL. AF_08/2019	SEDI - SERVIÇOS DIVERSOS	m³	0,0080000	700,37	5,60	
Insumo	00011199	SINAPI	JANELA DE CORRER, ACO, BATENTE/REQUADRO DE 6 A 14 CM, COM DIVISAO HORIZ, PINT ANTICORROSIVA, SEM VIDRO, BANDEIRA COM BASCULA, 4 FLS, 120 X 150 CM (A X L)	Material	UN	0,5558000	1.021,44	567,71	
				MO sem LS =>	63,13	LS =>	0,00	MO com LS =>	63,13
				Valor do BDI =>	163,39			Valor com BDI =>	816,98
						Quant. =>	9,4200000	Preço Total =>	7.695,95

9.5	Código	Banco	Descrição	Tipo	Und	Quant.	Valor Unit	Total	
Composição	111034	SBC	PORTAO DESLIZANTE C/BARRA CHATA ACO 1.1/2"x1/4"+PINT.ESMALTE	ESQUADRIAS DE FERRO	m²	1,0000000	822,92	822,92	
Insumo	000330	SBC	SOLDA-ELETRODO OK 4600 AWS 6010 3,25mm 1/8"(lata 20kg)	Material	KG	0,2700000	36,70	9,90	
Insumo	000331	SBC	SOLDA-ELETRODO OK 4804 AWS 6010 4,0mm 5/32"	Material	KG	0,1600000	50,90	8,14	
Insumo	003487	SBC	LIXA PARA MADEIRA S422 NORTON 100	Material	UN	1,0000000	1,10	1,10	
Insumo	004624	SBC	PERFIL "L" ABAS IGUAIS 2"x3/16" (3,63kg/m)	Material	KG	6,3040000	14,83	93,48	
Insumo	008642	SBC	ROLDANA PARA PORTAO CORRER ACO 2.1/2" VONDER	Material	UN	1,0000000	69,28	69,28	
Insumo	018112	SBC	TINTA ESMALTE ECO ACETINADO BRANCO SHERWIN WILLIANS	Material	L	0,2200000	49,97	10,99	
Insumo	019734	SBC	MAQ.SOLDA ELETR.SMASHWELD BANTAN 27,5kVA (30449)	Material	H	1,4340000	2,40	3,44	
Insumo	030756	SBC	TUBO ACO GALVANIZADO DIN 2440 NBR 5580 2" CLASSE MEDIA (5,242kg/m)	Material	M	0,9000000	77,51	69,75	
Insumo	045254	SBC	BARRA FERRO CHATO 1.1/2" x 1/4" (1,89kg/m)	Material	M	24,0300000	14,13	339,54	
Insumo	045255	SBC	RODIZIO FIXO DE POLIURETANO E FERRO FUNDIDO 8" VONDER-3579508000	Material	UN	0,5000000	212,90	106,45	
Insumo	099026	SBC	SOLDADOR	Mão de Obra	H	0,8100000	19,47	15,77	
Insumo	099230	SBC	SERRALHEIRO	Mão de Obra	H	1,8220000	19,47	35,47	
Insumo	099550	SBC	PINTOR	Mão de Obra	H	0,3540000	19,47	6,89	
Insumo	099614	SBC	AJUDANTE ESPECIALIZADO - SOLDADOR	Mão de Obra	H	1,1130000	16,57	18,44	
Insumo	099662	SBC	AJUDANTE DE SERRALHEIRO	Mão de Obra	H	1,8220000	16,57	30,19	
Insumo	099900	SBC	SERVENTE	Mão de Obra	H	0,2530000	16,17	4,09	
				MO sem LS =>	110,85	LS =>	0,00	MO com LS =>	110,85

Valor do BDI => 205,73

Valor com BDI => 1.028,65

Quant. => 27,3000000 Preço Total => 28.082,14

10				PAVIMENTAÇÃO					15.615,70	
10.1				INTERNA					6.392,70	
10.1.1	Código	Banco	Descrição	Tipo	Und	Quant.	Valor Unit	Total		
Composição	94962	SINAPI	CONCRETO MAGRO PARA LASTRO, TRAÇO 1:4,5:4,5 (EM MASSA SECA DE CIMENTO/ AREIA MÉDIA/ BRITA 1) - PREPARO MECÂNICO COM BETONEIRA 400 L. AF_05/2021	FUES - FUNDAÇÕES E ESTRUTURAS	m³	1,0000000	406,33	406,33		
Composição Auxiliar	88316	SINAPI	SERVENTE COM ENCARGOS COMPLEMENTARES	SEDI - SERVIÇOS DIVERSOS	H	2,3433000	22,40	52,48		
Composição Auxiliar	88377	SINAPI	OPERADOR DE BETONEIRA ESTACIONÁRIA/MISTURADOR COM ENCARGOS COMPLEMENTARES	SEDI - SERVIÇOS DIVERSOS	H	1,4811000	34,38	50,92		
Composição Auxiliar	88830	SINAPI	BETONEIRA CAPACIDADE NOMINAL DE 400 L, CAPACIDADE DE MISTURA 280 L, MOTOR ELÉTRICO TRIFÁSICO POTÊNCIA DE 2 CV, SEM CARREGADOR - CHP DIURNO. AF_05/2023	CHOR - CUSTOS HORÁRIOS DE MÁQUINAS E EQUIPAMENTOS	CHP	0,7623000	1,80	1,37		
Composição Auxiliar	88831	SINAPI	BETONEIRA CAPACIDADE NOMINAL DE 400 L, CAPACIDADE DE MISTURA 280 L, MOTOR ELÉTRICO TRIFÁSICO POTÊNCIA DE 2 CV, SEM CARREGADOR - CHI DIURNO. AF_05/2023	CHOR - CUSTOS HORÁRIOS DE MÁQUINAS E EQUIPAMENTOS	CHI	0,7188000	0,37	0,26		
Insumo	00000370	SINAPI	AREIA MEDIA - POSTO JAZIDA/FORNECEDOR (RETIRADO NA JAZIDA, SEM TRANSPORTE)	Material	m³	0,8269000	91,50	75,66		
Insumo	00001379	SINAPI	CIMENTO PORTLAND COMPOSTO CP II-32	Material	KG	212,0194000	0,85	180,21		
Insumo	00004721	SINAPI	PEDRA BRITADA N. 1 (9,5 A 19 MM) POSTO PEDREIRA/FORNECEDOR, SEM FRETE	Material	m³	0,5782000	78,58	45,43		
					MO sem LS =>	83,07	LS =>	0,00	MO com LS =>	83,07
					Valor do BDI =>	101,58			Valor com BDI =>	507,91
						Quant. =>	1,7500000	Preço Total =>	888,84	

10.1.2	Código	Banco	Descrição	Tipo	Und	Quant.	Valor Unit	Total	
Composição	87620	SINAPI	CONTRAPISO EM ARGAMASSA TRAÇO 1:4 (CIMENTO E AREIA), PREPARO MECÂNICO COM BETONEIRA 400 L, APLICADO EM ÁREAS SECAS SOBRE LAJE, ADERIDO, ACABAMENTO NÃO REFORÇADO, ESPESSURA 2CM. AF_07/2021	PISO - PISOS	m²	1,0000000	33,92	33,92	
Composição Auxiliar	87301	SINAPI	ARGAMASSA TRAÇO 1:4 (EM VOLUME DE CIMENTO E AREIA MÉDIA ÚMIDA) PARA CONTRAPISO, PREPARO MECÂNICO COM BETONEIRA 400 L. AF_08/2019	SEDI - SERVIÇOS DIVERSOS	m³	0,0310000	685,45	21,24	
Composição Auxiliar	88309	SINAPI	PEDREIRO COM ENCARGOS COMPLEMENTARES	SEDI - SERVIÇOS DIVERSOS	H	0,2140000	27,06	5,79	
Composição Auxiliar	88316	SINAPI	SERVENTE COM ENCARGOS COMPLEMENTARES	SEDI - SERVIÇOS DIVERSOS	H	0,1070000	22,40	2,39	

Instituto Federal Farroupilha
CNPJ: 10.662.072/0001-58

Insumo	00001379	SINAPI	CIMENTO PORTLAND COMPOSTO CP II-32	Material	KG	0,5000000	0,85	0,42
Insumo	00007334	SINAPI	ADITIVO ADESIVO LIQUIDO PARA ARGAMASSAS DE REVESTIMENTOS CIMENTICIOS	Material	L	0,2100000	19,45	4,08
				MO sem LS =>		10,77	LS =>	0,00
				Valor do BDI =>		8,48	MO com LS =>	10,77
							Valor com BDI =>	42,40
							Quant. =>	17,5000000
							Preço Total =>	742,00

10.1.3	Código	Banco	Descrição	Tipo	Und	Quant.	Valor Unit	Total
Composição	87262	SINAPI	REVESTIMENTO CERÂMICO PARA PISO COM PLACAS TIPO PORCELANATO DE DIMENSÕES 60X60 CM APLICADA EM AMBIENTES DE ÁREA ENTRE 5 M² E 10 M². AF_02/2023_PE	PISO - PISOS	m²	1,0000000	150,98	150,98
Composição Auxiliar	88256	SINAPI	AZULEJISTA OU LADRILHISTA COM ENCARGOS COMPLEMENTARES	SEDI - SERVIÇOS DIVERSOS	H	0,8038000	26,91	21,63
Composição Auxiliar	88316	SINAPI	SERVEANTE COM ENCARGOS COMPLEMENTARES	SEDI - SERVIÇOS DIVERSOS	H	0,2064000	22,40	4,62
Insumo	00034357	SINAPI	REJUNTE CIMENTICIO, QUALQUER COR	Material	KG	0,1410000	4,69	0,66
Insumo	00037595	SINAPI	ARGAMASSA COLANTE TIPO AC III	Material	KG	9,1300000	2,46	22,45
Insumo	00038195	SINAPI	PISO EM PORCELANATO, BORDA RETA, EXTRA, LISO, MONOCOLOR, ACETINADO OU POLIDO, FORMATO MAIOR QUE 2025 CM2	Material	m²	1,0864000	93,54	101,62
				MO sem LS =>		20,36	LS =>	0,00
				Valor do BDI =>		37,74	MO com LS =>	20,36
							Valor com BDI =>	188,72
							Quant. =>	17,5000000
							Preço Total =>	3.302,60

10.1.4	Código	Banco	Descrição	Tipo	Und	Quant.	Valor Unit	Total
Composição	98689	SINAPI	SOLEIRA E PEITORIL EM GRANITO, LARGURA 15 CM, ESPESSURA 2,0 CM. AF_09/2020	PISO - PISOS	M	1,0000000	106,13	106,13
Composição Auxiliar	88274	SINAPI	MARMORISTA/GRANITEIRO COM ENCARGOS COMPLEMENTARES	SEDI - SERVIÇOS DIVERSOS	H	0,5470000	26,87	14,69
Composição Auxiliar	88316	SINAPI	SERVEANTE COM ENCARGOS COMPLEMENTARES	SEDI - SERVIÇOS DIVERSOS	H	0,2730000	22,40	6,11
Insumo	00020232	SINAPI	SOLEIRA EM GRANITO, POLIDO, TIPO ANDORINHA/ QUARTZ/ CASTELO/ CORUMBA OU OUTROS EQUIVALENTES DA REGIAO, L= *15* CM, E= *2,0* CM	Material	M	1,0000000	82,16	82,16
Insumo	00037595	SINAPI	ARGAMASSA COLANTE TIPO AC III	Material	KG	1,2900000	2,46	3,17
				MO sem LS =>		16,04	LS =>	0,00
				Valor do BDI =>		26,53	MO com LS =>	16,04
							Valor com BDI =>	132,66
							Quant. =>	11,0000000
							Preço Total =>	1.459,26

10.2								9.223,00		
EXTERNA - CALÇADAS										
10.2.1	Código	Banco	Descrição	Tipo	Und	Quant.	Valor Unit	Total		
Composição	92396	SINAPI	EXECUÇÃO DE PASSEIO EM PISO INTERTRAVADO, COM BLOCO RETANGULAR COR NATURAL DE 20 X 10 CM, ESPESSURA 6 CM. AF_10/2022	PAVI - PAVIMENTAÇÃO	m ²	1,0000000	73,79	73,79		
Composição Auxiliar	88260	SINAPI	CALCETEIRO COM ENCARGOS COMPLEMENTARES	SEDI - SERVIÇOS DIVERSOS	H	0,3725000	23,77	8,85		
Composição Auxiliar	88316	SINAPI	SERVEnte COM ENCARGOS COMPLEMENTARES	SEDI - SERVIÇOS DIVERSOS	H	0,3725000	22,40	8,34		
Composição Auxiliar	91277	SINAPI	PLACA VIBRATÓRIA REVERSÍVEL COM MOTOR 4 TEMPOS A GASOLINA, FORÇA CENTRÍFUGA DE 25 KN (2500 KGF), POTÊNCIA 5,5 CV - CHP DIURNO. AF_08/2015	CHOR - CUSTOS HORÁRIOS DE MÁQUINAS E EQUIPAMENTOS	CHP	0,0041000	9,92	0,04		
Composição Auxiliar	91278	SINAPI	PLACA VIBRATÓRIA REVERSÍVEL COM MOTOR 4 TEMPOS A GASOLINA, FORÇA CENTRÍFUGA DE 25 KN (2500 KGF), POTÊNCIA 5,5 CV - CHI DIURNO. AF_08/2015	CHOR - CUSTOS HORÁRIOS DE MÁQUINAS E EQUIPAMENTOS	CHI	0,1821000	0,73	0,13		
Composição Auxiliar	91283	SINAPI	CORTADORA DE PISO COM MOTOR 4 TEMPOS A GASOLINA, POTÊNCIA DE 13 HP, COM DISCO DE CORTE DIAMANTADO SEGMENTADO PARA CONCRETO, DIÂMETRO DE 350 MM, FURO DE 1" (14 X 1") - CHP DIURNO. AF_08/2015	CHOR - CUSTOS HORÁRIOS DE MÁQUINAS E EQUIPAMENTOS	CHP	0,0491000	10,71	0,52		
Composição Auxiliar	91285	SINAPI	CORTADORA DE PISO COM MOTOR 4 TEMPOS A GASOLINA, POTÊNCIA DE 13 HP, COM DISCO DE CORTE DIAMANTADO SEGMENTADO PARA CONCRETO, DIÂMETRO DE 350 MM, FURO DE 1" (14 X 1") - CHI DIURNO. AF_08/2015	CHOR - CUSTOS HORÁRIOS DE MÁQUINAS E EQUIPAMENTOS	CHI	0,1371000	1,08	0,14		
Insumo	00000370	SINAPI	AREIA MEDIA - POSTO JAZIDA/FORNECEDOR (RETIRADO NA JAZIDA, SEM TRANSPORTE)	Material	m ³	0,0568000	91,50	5,19		
Insumo	00004741	SINAPI	PO DE PEDRA (POSTO PEDREIRA/FORNECEDOR, SEM FRETE)	Material	m ³	0,0098000	74,23	0,72		
Insumo	00036155	SINAPI	BLOQUETE/PISO INTERTRAVADO DE CONCRETO - MODELO ONDA/16 FACES/RETANGULAR/TIJOLINHO/PAVER/HOLANDES/PARALELEPIPEDO, *20 X 10* CM, E = 6 CM, RESISTENCIA DE 35 MPA, COR NATURAL	Material	m ²	1,0300000	48,41	49,86		
					MO sem LS =>	12,87	LS =>	0,00	MO com LS =>	12,87
					Valor do BDI =>	18,44			Valor com BDI =>	92,23
						Quant. =>	100,0000000	Preço Total =>	9.223,00	

11								12.415,76
PINTURAS								
11.1								3.594,39
TETO								
11.1.1	Código	Banco	Descrição	Tipo	Und	Quant.	Valor Unit	Total
Composição	88484	SINAPI	FUNDO SELADOR ACRÍLICO, APLICAÇÃO MANUAL EM TETO, UMA DEMÃO. AF_04/2023	PINT - PINTURAS	m ²	1,0000000	4,69	4,69
Composição Auxiliar	88310	SINAPI	PINTOR COM ENCARGOS COMPLEMENTARES	SEDI - SERVIÇOS DIVERSOS	H	0,0927000	28,55	2,64
Composição Auxiliar	88316	SINAPI	SERVEnte COM ENCARGOS COMPLEMENTARES	SEDI - SERVIÇOS DIVERSOS	H	0,0309000	22,40	0,69

Instituto Federal Farroupilha
CNPJ: 10.662.072/0001-58

Insumo	00006085	SINAPI	SELADOR ACRILICO OPACO PREMIUM INTERIOR/EXTERIOR	Material	L	0,1666000	8,20	1,36	
				MO sem LS =>	2,46	LS =>	0,00	MO com LS =>	2,46
				Valor do BDI =>	1,17			Valor com BDI =>	5,86
						Quant. =>	107,2500000	Preço Total =>	628,48

11.1.2	Código	Banco	Descrição	Tipo	Und	Quant.	Valor Unit	Total	
Composição	96126	SINAPI	APLICAÇÃO MANUAL DE MASSA ACRÍLICA EM PANOS DE FACHADA COM PRESENÇA DE VÃOS, DE EDIFÍCIOS DE MÚLTIPLOS PAVIMENTOS, UMA DEMÃO. AF_03/2024	PINT - PINTURAS	m²	1,0000000	18,01	18,01	
Composição Auxiliar	88310	SINAPI	PINTOR COM ENCARGOS COMPLEMENTARES	SEDI - SERVIÇOS DIVERSOS	H	0,3836000	28,55	10,95	
Composição Auxiliar	88316	SINAPI	SERVEnte COM ENCARGOS COMPLEMENTARES	SEDI - SERVIÇOS DIVERSOS	H	0,0626000	22,40	1,40	
Insumo	00003767	SINAPI	LIXA EM FOLHA PARA PAREDE OU MADEIRA, NUMERO 120, COR VERMELHA	Material	UN	0,0428000	1,35	0,05	
Insumo	00043651	SINAPI	MASSA ACRILICA PARA SUPERFICIES INTERNAS E EXTERNAS	Material	KG	0,7812000	7,19	5,61	
				MO sem LS =>	9,11	LS =>	0,00	MO com LS =>	9,11
				Valor do BDI =>	4,50			Valor com BDI =>	22,51
						Quant. =>	50,0000000	Preço Total =>	1.125,50

11.1.3	Código	Banco	Descrição	Tipo	Und	Quant.	Valor Unit	Total	
Composição	88489	SINAPI	PINTURA LÁTEX ACRÍLICA PREMIUM, APLICAÇÃO MANUAL EM PAREDES, DUAS DEMÃOS. AF_04/2023	PINT - PINTURAS	m²	1,0000000	13,73	13,73	
Composição Auxiliar	88310	SINAPI	PINTOR COM ENCARGOS COMPLEMENTARES	SEDI - SERVIÇOS DIVERSOS	H	0,1631000	28,55	4,65	
Composição Auxiliar	88316	SINAPI	SERVEnte COM ENCARGOS COMPLEMENTARES	SEDI - SERVIÇOS DIVERSOS	H	0,0544000	22,40	1,21	
Insumo	00007356	SINAPI	TINTA LATEX ACRILICA PREMIUM, COR BRANCO FOSCO	Material	L	0,2285000	34,48	7,87	
				MO sem LS =>	4,33	LS =>	0,00	MO com LS =>	4,33
				Valor do BDI =>	3,43			Valor com BDI =>	17,16
						Quant. =>	107,2500000	Preço Total =>	1.840,41

11.2	ALVENARIAS								8.821,37
11.2.1	Código	Banco	Descrição	Tipo	Und	Quant.	Valor Unit	Total	
Composição	88411	SINAPI	APLICAÇÃO MANUAL DE FUNDO SELADOR ACRÍLICO EM PANOS COM PRESENÇA DE VÃOS DE EDIFÍCIOS DE MÚLTIPLOS PAVIMENTOS. AF_03/2024	PINT - PINTURAS	m²	1,0000000	4,14	4,14	
Composição Auxiliar	88310	SINAPI	PINTOR COM ENCARGOS COMPLEMENTARES	SEDI - SERVIÇOS DIVERSOS	H	0,0513000	28,55	1,46	

Composição Auxiliar	88316	SINAPI	SERVENTE COM ENCARGOS COMPLEMENTARES	SEDI - SERVIÇOS DIVERSOS	H	0,0084000	22,40	0,18	
Insumo	00006085	SINAPI	SELADOR ACRILICO OPACO PREMIUM INTERIOR/EXTERIOR	Material	L	0,3049400	8,20	2,50	
				MO sem LS =>	1,22	LS =>	0,00	MO com LS =>	1,22
				Valor do BDI =>	1,03			Valor com BDI =>	5,17
				Quant. =>	294,2400000	Preço Total =>	1.521,22		

11.2.2	Código	Banco	Descrição	Tipo	Und	Quant.	Valor Unit	Total	
Composição	96126	SINAPI	APLICAÇÃO MANUAL DE MASSA ACRÍLICA EM PANOS DE FACHADA COM PRESENÇA DE VÃOS, DE EDIFÍCIOS DE MÚLTIPLOS PAVIMENTOS, UMA DEMÃO. AF_03/2024	PINT - PINTURAS	m²	1,0000000	18,01	18,01	
Composição Auxiliar	88310	SINAPI	PINTOR COM ENCARGOS COMPLEMENTARES	SEDI - SERVIÇOS DIVERSOS	H	0,3836000	28,55	10,95	
Composição Auxiliar	88316	SINAPI	SERVENTE COM ENCARGOS COMPLEMENTARES	SEDI - SERVIÇOS DIVERSOS	H	0,0626000	22,40	1,40	
Insumo	00003767	SINAPI	LIXA EM FOLHA PARA PAREDE OU MADEIRA, NUMERO 120, COR VERMELHA	Material	UN	0,0428000	1,35	0,05	
Insumo	00043651	SINAPI	MASSA ACRILICA PARA SUPERFICIES INTERNAS E EXTERNAS	Material	KG	0,7812000	7,19	5,61	
				MO sem LS =>	9,11	LS =>	0,00	MO com LS =>	9,11
				Valor do BDI =>	4,50			Valor com BDI =>	22,51
				Quant. =>	100,0000000	Preço Total =>	2.251,00		

11.2.3	Código	Banco	Descrição	Tipo	Und	Quant.	Valor Unit	Total	
Composição	88489	SINAPI	PINTURA LÁTEX ACRÍLICA PREMIUM, APLICAÇÃO MANUAL EM PAREDES, DUAS DEMÃOS. AF_04/2023	PINT - PINTURAS	m²	1,0000000	13,73	13,73	
Composição Auxiliar	88310	SINAPI	PINTOR COM ENCARGOS COMPLEMENTARES	SEDI - SERVIÇOS DIVERSOS	H	0,1631000	28,55	4,65	
Composição Auxiliar	88316	SINAPI	SERVENTE COM ENCARGOS COMPLEMENTARES	SEDI - SERVIÇOS DIVERSOS	H	0,0544000	22,40	1,21	
Insumo	00007356	SINAPI	TINTA LATEX ACRILICA PREMIUM, COR BRANCO FOSCO	Material	L	0,2285000	34,48	7,87	
				MO sem LS =>	4,33	LS =>	0,00	MO com LS =>	4,33
				Valor do BDI =>	3,43			Valor com BDI =>	17,16
				Quant. =>	294,2400000	Preço Total =>	5.049,15		

12	VIDROS							3.957,34
12.1	Código	Banco	Descrição	Tipo	Und	Quant.	Valor Unit	Total
Composição	102180	SINAPI	INSTALAÇÃO DE VIDRO TEMPERADO, E = 8 MM, ENCAIXADO EM PERFIL U. AF_01/2021_PS	ESQV - ESQUADRIAS/FERRAGENS/VIDR	m²	1,0000000	336,08	336,08

Composição Auxiliar	88316	SINAPI	SERVENTE COM ENCARGOS COMPLEMENTARES	SEDI - SERVIÇOS DIVERSOS	H	1,4690000	22,40	32,90		
Composição Auxiliar	88325	SINAPI	VIDRACEIRO COM ENCARGOS COMPLEMENTARES	SEDI - SERVIÇOS DIVERSOS	H	1,5110000	24,32	36,74		
Insumo	00010506	SINAPI	VIDRO TEMPERADO INCOLOR E = 8 MM, SEM COLOCACAO	Material	m²	1,0000000	204,03	204,03		
Insumo	00011950	SINAPI	BUCHA DE NYLON SEM ABA S6, COM PARAFUSO DE 4,20 X 40 MM EM ACO ZINCADO COM ROSCA SOBERBA, CABECA CHATA E FENDA PHILLIPS	Material	UN	1,9130000	0,47	0,89		
Insumo	00034360	SINAPI	PERFIL DE ALUMINIO ANODIZADO	Material	KG	0,8390000	53,45	44,84		
Insumo	00039432	SINAPI	FITA DE PAPEL REFORCADA COM LAMINA DE METAL PARA REFORCO DE CANTOS DE CHAPA DE GESSO PARA DRYWALL	Material	M	2,6050000	3,23	8,41		
Insumo	00039961	SINAPI	SILICONE ACETICO USO GERAL INCOLOR 280 G	Material	UN	0,3460000	23,92	8,27		
				MO sem LS =>		52,38	LS =>	0,00	MO com LS =>	52,38
				Valor do BDI =>		84,02			Valor com BDI =>	420,10
							Quant. =>	9,4200000	Preço Total =>	3.957,34

13									9.512,37	
13.1										
	Código	Banco	Descrição	Tipo	Und	Quant.	Valor Unit	Total		
Composição	91865	SINAPI	ELETRODUTO RÍGIDO ROSCÁVEL, PVC, DN 40 MM (1 1/4"), PARA CIRCUITOS TERMINAIS, INSTALADO EM FORRO - FORNECIMENTO E INSTALAÇÃO. AF_03/2023	INEL - INSTALAÇÃO ELÉTRICA/ELETRIFICAÇÃO E ILUMINAÇÃO EXTERNA	M	1,0000000	23,46	23,46		
Composição Auxiliar	88247	SINAPI	AUXILIAR DE ELETRICISTA COM ENCARGOS COMPLEMENTARES	SEDI - SERVIÇOS DIVERSOS	H	0,1620000	24,11	3,90		
Composição Auxiliar	88264	SINAPI	ELETRICISTA COM ENCARGOS COMPLEMENTARES	SEDI - SERVIÇOS DIVERSOS	H	0,1620000	28,95	4,68		
Insumo	00002684	SINAPI	ELETRODUTO DE PVC RIGIDO ROSCAVEL DE 1 1/4 ", SEM LUVA	Material	M	1,0170000	14,64	14,88		
				MO sem LS =>		6,69	LS =>	0,00	MO com LS =>	6,69
				Valor do BDI =>		5,86			Valor com BDI =>	29,32
							Quant. =>	20,0000000	Preço Total =>	586,40

13.2									
	Código	Banco	Descrição	Tipo	Und	Quant.	Valor Unit	Total	
Composição	91926	SINAPI	CABO DE COBRE FLEXÍVEL ISOLADO, 2,5 MM², ANTI-CHAMA 450/750 V, PARA CIRCUITOS TERMINAIS - FORNECIMENTO E INSTALAÇÃO. AF_03/2023	INEL - INSTALAÇÃO ELÉTRICA/ELETRIFICAÇÃO E ILUMINAÇÃO EXTERNA	M	1,0000000	4,16	4,16	
Composição Auxiliar	88247	SINAPI	AUXILIAR DE ELETRICISTA COM ENCARGOS COMPLEMENTARES	SEDI - SERVIÇOS DIVERSOS	H	0,0290000	24,11	0,69	
Composição Auxiliar	88264	SINAPI	ELETRICISTA COM ENCARGOS COMPLEMENTARES	SEDI - SERVIÇOS DIVERSOS	H	0,0290000	28,95	0,83	

Instituto Federal Farroupilha
CNPJ: 10.662.072/0001-58

Insumo	00001014	SINAPI	CABO DE COBRE, FLEXIVEL, CLASSE 4 OU 5, ISOLACAO EM PVC/A, ANTICHAMA BWF-B, 1 CONDUTOR, 450/750 V, SECAO NOMINAL 2,5 MM2	Material	M	1,2434000	2,11	2,62	
Insumo	00021127	SINAPI	FITA ISOLANTE ADESIVA ANTICHAMA, USO ATE 750 V, EM ROLO DE 19 MM X 5 M	Material	UN	0,0094000	3,10	0,02	
				MO sem LS =>	1,19	LS =>	0,00	MO com LS =>	1,19
				Valor do BDI =>	1,04			Valor com BDI =>	5,20
				Quant. =>	341,8000000	Preço Total =>	1.777,36		

13.3	Código	Banco	Descrição	Tipo	Und	Quant.	Valor Unit	Total	
Composição	91945	SINAPI	SUPORTE PARAFUSADO COM PLACA DE ENCAIXE 4" X 2" ALTO (2,00 M DO PISO) PARA PONTO ELÉTRICO - FORNECIMENTO E INSTALAÇÃO. AF_03/2023	INEL - INSTALAÇÃO ELÉTRICA/ELETRIFICAÇÃO E ILUMINAÇÃO EXTERNA	UN	1,0000000	15,09	15,09	
Composição Auxiliar	88247	SINAPI	AUXILIAR DE ELETRICISTA COM ENCARGOS COMPLEMENTARES	SEDI - SERVIÇOS DIVERSOS	H	0,1870000	24,11	4,50	
Composição Auxiliar	88264	SINAPI	ELETRICISTA COM ENCARGOS COMPLEMENTARES	SEDI - SERVIÇOS DIVERSOS	H	0,1870000	28,95	5,41	
Insumo	00038094	SINAPI	ESPELHO / PLACA DE 3 POSTOS 4" X 2", PARA INSTALACAO DE TOMADAS E INTERRUPTORES	Material	UN	1,0000000	3,41	3,41	
Insumo	00038099	SINAPI	SUPORTE DE FIXACAO PARA ESPELHO / PLACA 4" X 2", PARA 3 MODULOS, PARA INSTALACAO DE TOMADAS E INTERRUPTORES (SOMENTE SUPORTE)	Material	UN	1,0000000	1,77	1,77	
				MO sem LS =>	7,73	LS =>	0,00	MO com LS =>	7,73
				Valor do BDI =>	3,77			Valor com BDI =>	18,86
				Quant. =>	15,0000000	Preço Total =>	282,90		

13.4	Código	Banco	Descrição	Tipo	Und	Quant.	Valor Unit	Total	
Composição	93653	SINAPI	DISJUNTOR MONOPOLAR TIPO DIN, CORRENTE NOMINAL DE 10A - FORNECIMENTO E INSTALAÇÃO. AF_10/2020	INEL - INSTALAÇÃO ELÉTRICA/ELETRIFICAÇÃO E	UN	1,0000000	11,08	11,08	
Composição Auxiliar	88247	SINAPI	AUXILIAR DE ELETRICISTA COM ENCARGOS COMPLEMENTARES	SEDI - SERVIÇOS DIVERSOS	H	0,0352000	24,11	0,84	
Composição Auxiliar	88264	SINAPI	ELETRICISTA COM ENCARGOS COMPLEMENTARES	SEDI - SERVIÇOS DIVERSOS	H	0,0352000	28,95	1,01	
Insumo	00001570	SINAPI	TERMINAL A COMPRESSAO EM COBRE ESTANHADO PARA CABO 2,5 MM2, 1 FURO E 1 COMPRESSAO, PARA PARAFUSO DE FIXACAO M5	Material	UN	1,0000000	1,14	1,14	
Insumo	00034653	SINAPI	DISJUNTOR TERMOMAGNETICO PARA TRILHO DIN (IEC), MONOPOLAR, 6 - 32 A	Material	UN	1,0000000	8,09	8,09	
				MO sem LS =>	1,45	LS =>	0,00	MO com LS =>	1,45
				Valor do BDI =>	2,77			Valor com BDI =>	13,85
				Quant. =>	4,0000000	Preço Total =>	55,40		

Instituto Federal Farroupilha
CNPJ: 10.662.072/0001-58

13.5	Código	Banco	Descrição	Tipo	Und	Quant.	Valor Unit	Total		
Composição	93658	SINAPI	DISJUNTOR MONOPOLAR TIPO DIN, CORRENTE NOMINAL DE 40A - FORNECIMENTO E INSTALAÇÃO. AF_10/2020	INEL - INSTALAÇÃO ELÉTRICA/ELETRIFICAÇÃO E	UN	1,0000000	21,08	21,08		
Composição Auxiliar	88247	SINAPI	AUXILIAR DE ELETRICISTA COM ENCARGOS COMPLEMENTARES	SEDI - SERVIÇOS DIVERSOS	H	0,1352000	24,11	3,25		
Composição Auxiliar	88264	SINAPI	ELETRICISTA COM ENCARGOS COMPLEMENTARES	SEDI - SERVIÇOS DIVERSOS	H	0,1352000	28,95	3,91		
Insumo	00001574	SINAPI	TERMINAL A COMPRESSAO EM COBRE ESTANHADO PARA CABO 10 MM2, 1 FURO E 1 COMPRESSAO, PARA PARAFUSO DE FIXACAO M6	Material	UN	1,0000000	1,92	1,92		
Insumo	00034686	SINAPI	DISJUNTOR TERMOMAGNETICO PARA TRILHO DIN (IEC), MONOPOLAR, 40 - 50 A, ICC - 5KA / 250 VCA	Material	UN	1,0000000	12,00	12,00		
					MO sem LS =>	5,59	LS =>	0,00	MO com LS =>	5,59
					Valor do BDI =>	5,27			Valor com BDI =>	26,35
					Quant. =>	1,0000000	Preço Total =>	26,35		

13.6	Código	Banco	Descrição	Tipo	Und	Quant.	Valor Unit	Total		
Composição	9041	ORSE	Dispositivo de proteção contra surto de tensão DPS 60kA - 275v	Fusíveis, Disjuntores e Chaves	un	1,0000000	86,97	86,97		
Composição Auxiliar	10549	ORSE	Encargos Complementares - Servente	Provisórios	h	0,3000000	3,79	1,13		
Composição Auxiliar	10552	ORSE	Encargos Complementares - Eletricista	Provisórios	h	0,3000000	3,65	1,09		
Insumo	00002436/SIN	ORSE	Eletricista (horista)	Mão de Obra	h	0,3000000	18,21	5,46		
Insumo	00006111/SIN	ORSE	Servente de obras (horista)	Mão de Obra	h	0,3000000	13,65	4,09		
Insumo	9225	ORSE	Dispositivo de proteção contra surto de tensão DPS 60KA - 275v (para-raio)	Material	un	1,0000000	75,20	75,20		
					MO sem LS =>	9,55	LS =>	0,00	MO com LS =>	9,55
					Valor do BDI =>	21,74			Valor com BDI =>	108,71
					Quant. =>	1,0000000	Preço Total =>	108,71		

13.7	Código	Banco	Descrição	Tipo	Und	Quant.	Valor Unit	Total
Composição	91933	SINAPI	CABO DE COBRE FLEXÍVEL ISOLADO, 10 MM², ANTI-CHAMA 0,6/1,0 KV, PARA CIRCUITOS TERMINAIS - FORNECIMENTO E INSTALAÇÃO. AF_03/2023	INEL - INSTALAÇÃO ELÉTRICA/ELETRIFICAÇÃO E ILUMINAÇÃO EXTERNA	M	1,0000000	15,45	15,45
Composição Auxiliar	88247	SINAPI	AUXILIAR DE ELETRICISTA COM ENCARGOS COMPLEMENTARES	SEDI - SERVIÇOS DIVERSOS	H	0,0760000	24,11	1,83
Composição Auxiliar	88264	SINAPI	ELETRICISTA COM ENCARGOS COMPLEMENTARES	SEDI - SERVIÇOS DIVERSOS	H	0,0760000	28,95	2,20
Insumo	00001020	SINAPI	CABO DE COBRE, FLEXIVEL, CLASSE 4 OU 5, ISOLACAO EM PVC/A, ANTICHAMA BWF-B, COBERTURA PVC-ST1, ANTICHAMA BWF-B, 1 CONDUTOR, 0,6/1 KV, SECAO NOMINAL 10 MM2	Material	M	1,2434000	9,17	11,40

Instituto Federal Farroupilha
CNPJ: 10.662.072/0001-58

Insumo	00021127	SINAPI	FITA ISOLANTE ADESIVA ANTICHAMA, USO ATE 750 V, EM ROLO DE 19 MM X 5 M	Material	UN	0,0094000	3,10	0,02	
				MO sem LS =>	3,13	LS =>	0,00	MO com LS =>	3,13
				Valor do BDI =>	3,86			Valor com BDI =>	19,31
						Quant. =>	90,0000000	Preço Total =>	1.737,90

13.8	Código	Banco	Descrição	Tipo	Und	Quant.	Valor Unit	Total	
Composição	91967	SINAPI	INTERRUPTOR SIMPLES (3 MÓDULOS), 10A/250V, INCLUINDO SUPORTE E PLACA - FORNECIMENTO E INSTALAÇÃO. AF_03/2023	INEL - INSTALAÇÃO ELÉTRICA/ELETRIFICAÇÃO E ILUMINAÇÃO EXTERNA	UN	1,0000000	66,45	66,45	
Composição Auxiliar	91946	SINAPI	SUPORTE PARAFUSADO COM PLACA DE ENCAIXE 4" X 2" MÉDIO (1,30 M DO PISO) PARA PONTO ELÉTRICO - FORNECIMENTO E INSTALAÇÃO. AF_03/2023	INEL - INSTALAÇÃO ELÉTRICA/ELETRIFICAÇÃO E ILUMINAÇÃO EXTERNA	UN	1,0000000	11,96	11,96	
Composição Auxiliar	91966	SINAPI	INTERRUPTOR SIMPLES (3 MÓDULOS), 10A/250V, SEM SUPORTE E SEM PLACA - FORNECIMENTO E INSTALAÇÃO. AF_03/2023	INEL - INSTALAÇÃO ELÉTRICA/ELETRIFICAÇÃO E ILUMINAÇÃO EXTERNA	UN	1,0000000	54,49	54,49	
				MO sem LS =>	28,94	LS =>	0,00	MO com LS =>	28,94
				Valor do BDI =>	16,61			Valor com BDI =>	83,06
						Quant. =>	1,0000000	Preço Total =>	83,06

13.9	Código	Banco	Descrição	Tipo	Und	Quant.	Valor Unit	Total	
Composição	91964	SINAPI	INTERRUPTOR SIMPLES (2 MÓDULOS) COM INTERRUPTOR PARALELO (1 MÓDULO), 10A/250V, SEM SUPORTE E SEM PLACA - FORNECIMENTO E INSTALAÇÃO. AF_03/2023	INEL - INSTALAÇÃO ELÉTRICA/ELETRIFICAÇÃO E ILUMINAÇÃO EXTERNA	UN	1,0000000	61,39	61,39	
Composição Auxiliar	88247	SINAPI	AUXILIAR DE ELETRICISTA COM ENCARGOS COMPLEMENTARES	SEDI - SERVIÇOS DIVERSOS	H	0,6560000	24,11	15,81	
Composição Auxiliar	88264	SINAPI	ELETRICISTA COM ENCARGOS COMPLEMENTARES	SEDI - SERVIÇOS DIVERSOS	H	0,6560000	28,95	18,99	
Insumo	00038112	SINAPI	INTERRUPTOR SIMPLES 10A, 250V (APENAS MODULO)	Material	UN	2,0000000	8,05	16,10	
Insumo	00038113	SINAPI	INTERRUPTOR PARALELO 10A, 250V (APENAS MODULO)	Material	UN	1,0000000	10,49	10,49	
				MO sem LS =>	27,14	LS =>	0,00	MO com LS =>	27,14
				Valor do BDI =>	15,34			Valor com BDI =>	76,73
						Quant. =>	1,0000000	Preço Total =>	76,73

13.10	Código	Banco	Descrição	Tipo	Und	Quant.	Valor Unit	Total
Composição	91953	SINAPI	INTERRUPTOR SIMPLES (1 MÓDULO), 10A/250V, INCLUINDO SUPORTE E PLACA - FORNECIMENTO E INSTALAÇÃO. AF_03/2023	INEL - INSTALAÇÃO ELÉTRICA/ELETRIFICAÇÃO E ILUMINAÇÃO EXTERNA	UN	1,0000000	32,31	32,31

Instituto Federal Farroupilha
CNPJ: 10.662.072/0001-58

Composição Auxiliar	91946	SINAPI	SUORTE PARAFUSADO COM PLACA DE ENCAIXE 4" X 2" MÉDIO (1,30 M DO PISO) PARA PONTO ELÉTRICO - FORNECIMENTO E INSTALAÇÃO. AF_03/2023	INEL - INSTALAÇÃO ELÉTRICA/ELETRIFICAÇÃO E ILUMINAÇÃO EXTERNA	UN	1,0000000	11,96	11,96	
Composição Auxiliar	91952	SINAPI	INTERRUPTOR SIMPLES (1 MÓDULO), 10A/250V, SEM SUORTE E SEM PLACA - FORNECIMENTO E INSTALAÇÃO. AF_03/2023	INEL - INSTALAÇÃO ELÉTRICA/ELETRIFICAÇÃO E ILUMINAÇÃO EXTERNA	UN	1,0000000	20,35	20,35	
				MO sem LS =>		14,87	LS => 0,00	MO com LS => 14,87	
				Valor do BDI =>		8,07	Valor com BDI =>	40,38	
						Quant. =>	2,0000000	Preço Total =>	80,76

13.11	Código	Banco	Descrição	Tipo	Und	Quant.	Valor Unit	Total	
Composição	91872	SINAPI	ELETRODUTO RÍGIDO ROSCÁVEL, PVC, DN 32 MM (1"), PARA CIRCUITOS TERMINAIS, INSTALADO EM PAREDE - FORNECIMENTO E INSTALAÇÃO. AF_03/2023	INEL - INSTALAÇÃO ELÉTRICA/ELETRIFICAÇÃO E ILUMINAÇÃO EXTERNA	M	1,0000000	21,61	21,61	
Composição Auxiliar	88247	SINAPI	AUXILIAR DE ELETRICISTA COM ENCARGOS COMPLEMENTARES	SEDI - SERVIÇOS DIVERSOS	H	0,1970000	24,11	4,74	
Composição Auxiliar	88264	SINAPI	ELETRICISTA COM ENCARGOS COMPLEMENTARES	SEDI - SERVIÇOS DIVERSOS	H	0,1970000	28,95	5,70	
Insumo	00002685	SINAPI	ELETRODUTO DE PVC RIGIDO ROSCAVEL DE 1 ", SEM LUVA	Material	M	1,0170000	10,99	11,17	
				MO sem LS =>		8,14	LS => 0,00	MO com LS => 8,14	
				Valor do BDI =>		5,40	Valor com BDI =>	27,01	
						Quant. =>	22,4000000	Preço Total =>	605,02

13.12	Código	Banco	Descrição	Tipo	Und	Quant.	Valor Unit	Total	
Composição	91871	SINAPI	ELETRODUTO RÍGIDO ROSCÁVEL, PVC, DN 25 MM (3/4"), PARA CIRCUITOS TERMINAIS, INSTALADO EM PAREDE - FORNECIMENTO E INSTALAÇÃO. AF_03/2023	INEL - INSTALAÇÃO ELÉTRICA/ELETRIFICAÇÃO E ILUMINAÇÃO EXTERNA	M	1,0000000	16,52	16,52	
Composição Auxiliar	88247	SINAPI	AUXILIAR DE ELETRICISTA COM ENCARGOS COMPLEMENTARES	SEDI - SERVIÇOS DIVERSOS	H	0,1770000	24,11	4,26	
Composição Auxiliar	88264	SINAPI	ELETRICISTA COM ENCARGOS COMPLEMENTARES	SEDI - SERVIÇOS DIVERSOS	H	0,1770000	28,95	5,12	
Insumo	00002674	SINAPI	ELETRODUTO DE PVC RIGIDO ROSCAVEL DE 3/4 ", SEM LUVA	Material	M	1,0170000	7,03	7,14	
				MO sem LS =>		7,32	LS => 0,00	MO com LS => 7,32	
				Valor do BDI =>		4,13	Valor com BDI =>	20,65	
						Quant. =>	26,1000000	Preço Total =>	538,96

13.13	Código	Banco	Descrição	Tipo	Und	Quant.	Valor Unit	Total
Composição	91854	SINAPI	ELETRODUTO FLEXÍVEL CORRUGADO, PVC, DN 25 MM (3/4"), PARA CIRCUITOS TERMINAIS, INSTALADO EM PAREDE - FORNECIMENTO E INSTALAÇÃO. AF_03/2023	INEL - INSTALAÇÃO ELÉTRICA/ELETRIFICAÇÃO E ILUMINAÇÃO EXTERNA	M	1,0000000	10,86	10,86

Instituto Federal Farroupilha
CNPJ: 10.662.072/0001-58

Composição Auxiliar	88247	SINAPI	AUXILIAR DE ELETRICISTA COM ENCARGOS COMPLEMENTARES	SEDI - SERVIÇOS DIVERSOS	H	0,1340000	24,11	3,23		
Composição Auxiliar	88264	SINAPI	ELETRICISTA COM ENCARGOS COMPLEMENTARES	SEDI - SERVIÇOS DIVERSOS	H	0,1340000	28,95	3,87		
Insumo	00002688	SINAPI	ELETRODUTO PVC FLEXIVEL CORRUGADO, COR AMARELA, DE 25 MM	Material	M	1,0170000	3,70	3,76		
				MO sem LS =>		5,53	LS =>	0,00	MO com LS =>	5,53
				Valor do BDI =>		2,71			Valor com BDI =>	13,57
						Quant. =>	44,7000000	Preço Total =>	606,57	

13.14	Código	Banco	Descrição	Tipo	Und	Quant.	Valor Unit	Total		
Composição	97585	SINAPI	LUMINÁRIA TIPO CALHA, DE SOBREPOR, COM 2 LÂMPADAS TUBULARES FLUORESCENTES DE 18 W, COM REATOR DE PARTIDA RÁPIDA - FORNECIMENTO E INSTALAÇÃO. AF_02/2020	INEL - INSTALAÇÃO ELÉTRICA/ELETRIFICAÇÃO E ILUMINAÇÃO EXTERNA	UN	1,0000000	139,01	139,01		
Composição Auxiliar	88247	SINAPI	AUXILIAR DE ELETRICISTA COM ENCARGOS COMPLEMENTARES	SEDI - SERVIÇOS DIVERSOS	H	0,1727000	24,11	4,16		
Composição Auxiliar	88264	SINAPI	ELETRICISTA COM ENCARGOS COMPLEMENTARES	SEDI - SERVIÇOS DIVERSOS	H	0,4144000	28,95	11,99		
Insumo	00003811	SINAPI	LUMINARIA DE SOBREPOR EM CHAPA DE ACO PARA 2 LAMPADAS FLUORESCENTES DE *18* W, ALETADA, COMPLETA (LAMPADAS E REATOR INCLUSOS)	Material	UN	1,0000000	122,86	122,86		
				MO sem LS =>		12,72	LS =>	0,00	MO com LS =>	12,72
				Valor do BDI =>		34,75			Valor com BDI =>	173,76
						Quant. =>	14,0000000	Preço Total =>	2.432,64	

13.15	Código	Banco	Descrição	Tipo	Und	Quant.	Valor Unit	Total		
Composição	92005	SINAPI	TOMADA MÉDIA DE EMBUTIR (2 MÓDULOS), 2P+T 20 A, INCLUINDO SUPORTE E PLACA - FORNECIMENTO E INSTALAÇÃO. AF_03/2023	INEL - INSTALAÇÃO ELÉTRICA/ELETRIFICAÇÃO E ILUMINAÇÃO EXTERNA	UN	1,0000000	65,74	65,74		
Composição Auxiliar	91946	SINAPI	SUPORTE PARAFUSADO COM PLACA DE ENCAIXE 4" X 2" MÉDIO (1,30 M DO PISO) PARA PONTO ELÉTRICO - FORNECIMENTO E INSTALAÇÃO. AF_03/2023	INEL - INSTALAÇÃO ELÉTRICA/ELETRIFICAÇÃO E ILUMINAÇÃO EXTERNA	UN	1,0000000	11,96	11,96		
Composição Auxiliar	92003	SINAPI	TOMADA MÉDIA DE EMBUTIR (2 MÓDULOS), 2P+T 20 A, SEM SUPORTE E SEM PLACA - FORNECIMENTO E INSTALAÇÃO. AF_03/2023	INEL - INSTALAÇÃO ELÉTRICA/ELETRIFICAÇÃO E ILUMINAÇÃO EXTERNA	UN	1,0000000	53,78	53,78		
				MO sem LS =>		28,94	LS =>	0,00	MO com LS =>	28,94
				Valor do BDI =>		16,43			Valor com BDI =>	82,17
						Quant. =>	5,0000000	Preço Total =>	410,85	

13.16	Código	Banco	Descrição	Tipo	Und	Quant.	Valor Unit	Total
-------	--------	-------	-----------	------	-----	--------	------------	-------

Composição	101876	SINAPI	QUADRO DE DISTRIBUIÇÃO DE ENERGIA EM PVC, DE EMBUTIR, SEM BARRAMENTO, PARA 6 DISJUNTORES - FORNECIMENTO E INSTALAÇÃO. AF_10/2020	INEL - INSTALAÇÃO ELÉTRICA/ELETRIFICAÇÃO E ILUMINAÇÃO EXTERNA	UN	1,0000000	82,21	82,21		
Composição Auxiliar	87367	SINAPI	ARGAMASSA TRAÇO 1:1:6 (EM VOLUME DE CIMENTO, CAL E AREIA MÉDIA ÚMIDA) PARA EMBOÇO/MASSA ÚNICA/ASSENTAMENTO DE ALVENARIA DE VEDAÇÃO, PREPARO MANUAL. AF_08/2019	SEDI - SERVIÇOS DIVERSOS	m³	0,0044000	686,21	3,01		
Composição Auxiliar	88247	SINAPI	AUXILIAR DE ELETRICISTA COM ENCARGOS COMPLEMENTARES	SEDI - SERVIÇOS DIVERSOS	H	0,3259000	24,11	7,85		
Composição Auxiliar	88264	SINAPI	ELETRICISTA COM ENCARGOS COMPLEMENTARES	SEDI - SERVIÇOS DIVERSOS	H	0,3259000	28,95	9,43		
Insumo	00039795	SINAPI	QUADRO DE DISTRIBUICAO, SEM BARRAMENTO, EM PVC, DE EMBUTIR, PARA 6 DISJUNTORES NEMA OU 8 DISJUNTORES DIN	Material	UN	1,0000000	61,92	61,92		
					MO sem LS =>	14,30	LS =>	0,00	MO com LS =>	14,30
					Valor do BDI =>	20,55			Valor com BDI =>	102,76
					Quant. =>	1,0000000	Preço Total =>	102,76		

14	CABEAMENTO LÓGICO E TELEFÔNICO								5.796,54	
14.1	Código	Banco	Descrição	Tipo	Und	Quant.	Valor Unit	Total		
Composição	100556	SINAPI	CAIXA DE PASSAGEM PARA TELEFONE 15X15X10CM (SOBREPOR), FORNECIMENTO E INSTALACAO. AF_11/2019	INES - INSTALAÇÕES ESPECIAIS	UN	1,0000000	39,19	39,19		
Composição Auxiliar	88247	SINAPI	AUXILIAR DE ELETRICISTA COM ENCARGOS COMPLEMENTARES	SEDI - SERVIÇOS DIVERSOS	H	0,3460000	24,11	8,34		
Composição Auxiliar	88264	SINAPI	ELETRICISTA COM ENCARGOS COMPLEMENTARES	SEDI - SERVIÇOS DIVERSOS	H	0,3460000	28,95	10,01		
Insumo	00020254	SINAPI	CAIXA DE PASSAGEM METALICA, DE SOBREPOR, COM TAMPA APARAFUSADA, DIMENSOES 15 X 15 X *10* CM	Material	UN	1,0000000	20,84	20,84		
					MO sem LS =>	14,31	LS =>	0,00	MO com LS =>	14,31
					Valor do BDI =>	9,79			Valor com BDI =>	48,98
					Quant. =>	1,0000000	Preço Total =>	48,98		

14.2	Código	Banco	Descrição	Tipo	Und	Quant.	Valor Unit	Total		
Composição	100557	SINAPI	CAIXA DE PASSAGEM PARA TELEFONE 80X80X15CM (SOBREPOR) FORNECIMENTO E INSTALACAO. AF_11/2019	INES - INSTALAÇÕES ESPECIAIS	UN	1,0000000	444,33	444,33		
Composição Auxiliar	88247	SINAPI	AUXILIAR DE ELETRICISTA COM ENCARGOS COMPLEMENTARES	SEDI - SERVIÇOS DIVERSOS	H	1,0340000	24,11	24,92		
Composição Auxiliar	88264	SINAPI	ELETRICISTA COM ENCARGOS COMPLEMENTARES	SEDI - SERVIÇOS DIVERSOS	H	1,0340000	28,95	29,93		
Insumo	00011256	SINAPI	CAIXA DE PASSAGEM/ LUZ / TELEFONIA, DE SOBREPOR, EM CHAPA DE AÇO GALVANIZADO, DIMENSOES 80 X 80 X *12* CM (PADRAO CONCESSIONARIA LOCAL)	Material	UN	1,0000000	389,48	389,48		
					MO sem LS =>	42,78	LS =>	0,00	MO com LS =>	42,78

Valor do BDI => 111,08

Quant. => 1,0000000 Valor com BDI => 555,41
Preço Total => 555,41

14.3	Código	Banco	Descrição	Tipo	Und	Quant.	Valor Unit	Total		
Composição	91864	SINAPI	ELETRODUTO RÍGIDO ROSCÁVEL, PVC, DN 32 MM (1"), PARA CIRCUITOS TERMINAIS, INSTALADO EM FORRO - FORNECIMENTO E INSTALAÇÃO. AF_03/2023	INEL - INSTALAÇÃO ELÉTRICA/ELETRIFICAÇÃO E ILUMINAÇÃO EXTERNA	M	1,0000000	18,54	18,54		
Composição Auxiliar	88247	SINAPI	AUXILIAR DE ELETRICISTA COM ENCARGOS COMPLEMENTARES	SEDI - SERVIÇOS DIVERSOS	H	0,1390000	24,11	3,35		
Composição Auxiliar	88264	SINAPI	ELETRICISTA COM ENCARGOS COMPLEMENTARES	SEDI - SERVIÇOS DIVERSOS	H	0,1390000	28,95	4,02		
Insumo	00002685	SINAPI	ELETRODUTO DE PVC RIGIDO ROSCAVEL DE 1 ", SEM LUVA	Material	M	1,0170000	10,99	11,17		
					MO sem LS =>	5,74	LS =>	0,00	MO com LS =>	5,74
					Valor do BDI =>	4,63			Valor com BDI =>	23,17
						Quant. =>	30,0000000	Preço Total =>	695,10	

14.4	Código	Banco	Descrição	Tipo	Und	Quant.	Valor Unit	Total		
Composição	91836	SINAPI	ELETRODUTO FLEXÍVEL CORRUGADO, PVC, DN 32 MM (1"), PARA CIRCUITOS TERMINAIS, INSTALADO EM FORRO - FORNECIMENTO E INSTALAÇÃO. AF_03/2023_PA	INEL - INSTALAÇÃO ELÉTRICA/ELETRIFICAÇÃO E ILUMINAÇÃO EXTERNA	M	1,0000000	24,18	24,18		
Composição Auxiliar	88247	SINAPI	AUXILIAR DE ELETRICISTA COM ENCARGOS COMPLEMENTARES	SEDI - SERVIÇOS DIVERSOS	H	0,1050000	24,11	2,53		
Composição Auxiliar	88264	SINAPI	ELETRICISTA COM ENCARGOS COMPLEMENTARES	SEDI - SERVIÇOS DIVERSOS	H	0,1050000	28,95	3,03		
Composição Auxiliar	91170	SINAPI	FIXAÇÃO DE TUBOS HORIZONTAIS DE PVC ÁGUA, PVC ESGOTO, PVC ÁGUA PLUVIAL, CPVC, PPR, COBRE OU AÇO, DIÂMETROS MENORES OU IGUAIS A 40 MM, COM ABRAÇADEIRA METÁLICA RÍGIDA TIPO U PERFIL 1 1/4", FIXADA EM PERFILADO EM LAJE. AF_09/2023_PS	INHI - INSTALAÇÕES HIDROSANITÁRIAS	M	1,0000000	11,66	11,66		
Insumo	00002690	SINAPI	ELETRODUTO PVC FLEXIVEL CORRUGADO, COR AMARELA, DE 32 MM	Material	M	1,1000000	6,33	6,96		
					MO sem LS =>	10,16	LS =>	0,00	MO com LS =>	10,16
					Valor do BDI =>	6,04			Valor com BDI =>	30,22
						Quant. =>	100,0000000	Preço Total =>	3.022,00	

14.5	Código	Banco	Descrição	Tipo	Und	Quant.	Valor Unit	Total
Composição	98308	SINAPI	TOMADA PARA TELEFONE RJ11 - FORNECIMENTO E INSTALAÇÃO. AF_11/2019	INES - INSTALAÇÕES ESPECIAIS	UN	1,0000000	34,67	34,67
Composição Auxiliar	88247	SINAPI	AUXILIAR DE ELETRICISTA COM ENCARGOS COMPLEMENTARES	SEDI - SERVIÇOS DIVERSOS	H	0,2062000	24,11	4,97

Instituto Federal Farroupilha
CNPJ: 10.662.072/0001-58

Composição Auxiliar	88264	SINAPI	ELETRICISTA COM ENCARGOS COMPLEMENTARES	SEDI - SERVIÇOS DIVERSOS	H	0,2062000	28,95	5,96		
Insumo	00038082	SINAPI	TOMADA RJ11, 2 FIOS, CONJUNTO MONTADO PARA EMBUTIR 4" X 2" (PLACA + SUPORTE + MODULO)	Material	UN	1,0000000	23,74	23,74		
				MO sem LS =>		8,52	LS =>	0,00	MO com LS =>	8,52
				Valor do BDI =>		8,66			Valor com BDI =>	43,33
					Quant. =>	1,0000000	Preço Total =>	43,33		

14.6	Código	Banco	Descrição	Tipo	Und	Quant.	Valor Unit	Total		
Composição	98296	SINAPI	CABO ELETRÔNICO CATEGORIA 6, INSTALADO EM EDIFICAÇÃO RESIDENCIAL - FORNECIMENTO E INSTALAÇÃO. AF_11/2019	INES - INSTALAÇÕES ESPECIAIS	M	1,0000000	10,17	10,17		
Composição Auxiliar	88247	SINAPI	AUXILIAR DE ELETRICISTA COM ENCARGOS COMPLEMENTARES	SEDI - SERVIÇOS DIVERSOS	H	0,0269000	24,11	0,64		
Composição Auxiliar	88264	SINAPI	ELETRICISTA COM ENCARGOS COMPLEMENTARES	SEDI - SERVIÇOS DIVERSOS	H	0,0269000	28,95	0,77		
Insumo	00039599	SINAPI	CABO DE REDE, PAR TRANCADO UTP, 4 PARES, CATEGORIA 6 (CAT 6), ISOLAMENTO PVC (LSZH)	Material	M	1,0500000	8,35	8,76		
				MO sem LS =>		1,11	LS =>	0,00	MO com LS =>	1,11
				Valor do BDI =>		2,54			Valor com BDI =>	12,71
					Quant. =>	59,3000000	Preço Total =>	753,70		

14.7	Código	Banco	Descrição	Tipo	Und	Quant.	Valor Unit	Total		
Composição	98262	SINAPI	CABO TELEFÔNICO CCI-50 2 PARES, SEM BLINDAGEM, INSTALADO EM ENTRADA DE EDIFICAÇÃO - FORNECIMENTO E INSTALAÇÃO. AF_11/2019	INES - INSTALAÇÕES ESPECIAIS	M	1,0000000	4,90	4,90		
Composição Auxiliar	88247	SINAPI	AUXILIAR DE ELETRICISTA COM ENCARGOS COMPLEMENTARES	SEDI - SERVIÇOS DIVERSOS	H	0,0641000	24,11	1,54		
Composição Auxiliar	88264	SINAPI	ELETRICISTA COM ENCARGOS COMPLEMENTARES	SEDI - SERVIÇOS DIVERSOS	H	0,0641000	28,95	1,85		
Insumo	00011902	SINAPI	CABO TELEFONICO CCI 50, 2 PARES, USO INTERNO, SEM BLINDAGEM	Material	M	1,0500000	1,44	1,51		
				MO sem LS =>		2,65	LS =>	0,00	MO com LS =>	2,65
				Valor do BDI =>		1,22			Valor com BDI =>	6,12
					Quant. =>	100,0000000	Preço Total =>	612,00		

14.8	Código	Banco	Descrição	Tipo	Und	Quant.	Valor Unit	Total
Composição	98307	SINAPI	TOMADA DE REDE RJ45 - FORNECIMENTO E INSTALAÇÃO. AF_11/2019	INES - INSTALAÇÕES ESPECIAIS	UN	1,0000000	52,82	52,82
Composição Auxiliar	88247	SINAPI	AUXILIAR DE ELETRICISTA COM ENCARGOS COMPLEMENTARES	SEDI - SERVIÇOS DIVERSOS	H	0,2062000	24,11	4,97

Composição Auxiliar	88264	SINAPI	ELETRICISTA COM ENCARGOS COMPLEMENTARES	SEDI - SERVIÇOS DIVERSOS	H	0,2062000	28,95	5,96		
Insumo	00038083	SINAPI	TOMADA RJ45, 8 FIOS, CAT 5E, CONJUNTO MONTADO PARA EMBUTIR 4" X 2" (PLACA + SUPORTE + MODULO)	Material	UN	1,0000000	41,89	41,89		
				MO sem LS =>		8,52	LS =>	0,00	MO com LS =>	8,52
				Valor do BDI =>		13,20			Valor com BDI =>	66,02
					Quant. =>	1,0000000	Preço Total =>	66,02		

15			INSTALAÇÕES HIDROSSANITÁRIAS					19.249,04		
15.1			HIDRÁULICAS					1.539,22		
15.1.1	Código	Banco	Descrição	Tipo	Und	Quant.	Valor Unit	Total		
Composição	89362	SINAPI	JOELHO 90 GRAUS, PVC, SOLDÁVEL, DN 25MM, INSTALADO EM RAMAL OU SUB-RAMAL DE ÁGUA - FORNECIMENTO E INSTALAÇÃO. AF_06/2022	INHI - INSTALAÇÕES HIDROSANITÁRIAS	UN	1,0000000	9,84	9,84		
Composição Auxiliar	88248	SINAPI	AUXILIAR DE ENCANADOR OU BOMBEIRO HIDRÁULICO COM ENCARGOS COMPLEMENTARES	SEDI - SERVIÇOS DIVERSOS	H	0,1520000	23,04	3,50		
Composição Auxiliar	88267	SINAPI	ENCANADOR OU BOMBEIRO HIDRÁULICO COM ENCARGOS COMPLEMENTARES	SEDI - SERVIÇOS DIVERSOS	H	0,1520000	28,72	4,36		
Insumo	00000122	SINAPI	ADESIVO PLASTICO PARA PVC, FRASCO COM *850* GR	Material	UN	0,0071000	69,17	0,49		
Insumo	00003529	SINAPI	JOELHO PVC, SOLDÁVEL, 90 GRAUS, 25 MM, COR MARROM, PARA AGUA FRIA PREDIAL	Material	UN	1,0000000	0,79	0,79		
Insumo	00020083	SINAPI	SOLUCAO PREPARADORA / LIMPADORA PARA PVC, FRASCO COM 1000 CM3	Material	UN	0,0080000	78,37	0,62		
Insumo	00038383	SINAPI	LIXA D'AGUA EM FOLHA, GRAO 100	Material	UN	0,0338000	2,49	0,08		
				MO sem LS =>		6,29	LS =>	0,00	MO com LS =>	6,29
				Valor do BDI =>		2,46			Valor com BDI =>	12,30
					Quant. =>	7,0000000	Preço Total =>	86,10		

15.1.2	Código	Banco	Descrição	Tipo	Und	Quant.	Valor Unit	Total		
Composição	86885	SINAPI	ENGATE FLEXÍVEL EM PLÁSTICO BRANCO, 1/2" X 40CM - FORNECIMENTO E INSTALAÇÃO. AF_01/2020	INHI - INSTALAÇÕES HIDROSANITÁRIAS	UN	1,0000000	13,53	13,53		
Composição Auxiliar	88267	SINAPI	ENCANADOR OU BOMBEIRO HIDRÁULICO COM ENCARGOS COMPLEMENTARES	SEDI - SERVIÇOS DIVERSOS	H	0,1525000	28,72	4,37		
Composição Auxiliar	88316	SINAPI	SERVEENTE COM ENCARGOS COMPLEMENTARES	SEDI - SERVIÇOS DIVERSOS	H	0,0481000	22,40	1,07		
Insumo	00003146	SINAPI	FITA VEDA ROSCA EM ROLOS DE 18 MM X 10 M (L X C)	Material	UN	0,0210000	4,09	0,08		
Insumo	00011681	SINAPI	ENGATE/RABICHO FLEXIVEL PLASTICO (PVC OU ABS) BRANCO 1/2" X 40 CM	Material	UN	1,0000000	8,01	8,01		
				MO sem LS =>		4,39	LS =>	0,00	MO com LS =>	4,39
				Valor do BDI =>		3,38			Valor com BDI =>	16,91

Quant. => 2,0000000 Preço Total => 33,82

15.1.3	Código	Banco	Descrição	Tipo	Und	Quant.	Valor Unit	Total		
Composição	86887	SINAPI	ENGATE FLEXÍVEL EM INOX, 1/2" X 40CM - FORNECIMENTO E INSTALAÇÃO. AF_01/2020	INHI - INSTALAÇÕES HIDROSANITÁRIAS	UN	1,0000000	72,66	72,66		
Composição Auxiliar	88267	SINAPI	ENCANADOR OU BOMBEIRO HIDRÁULICO COM ENCARGOS COMPLEMENTARES	SEDI - SERVIÇOS DIVERSOS	H	0,1525000	28,72	4,37		
Composição Auxiliar	88316	SINAPI	SERVEENTE COM ENCARGOS COMPLEMENTARES	SEDI - SERVIÇOS DIVERSOS	H	0,0481000	22,40	1,07		
Insumo	00003146	SINAPI	FITA VEDA ROSCA EM ROLOS DE 18 MM X 10 M (L X C)	Material	UN	0,0210000	4,09	0,08		
Insumo	00011684	SINAPI	ENGATE / RABICHO FLEXIVEL INOX 1/2" X 40 CM	Material	UN	1,0000000	67,14	67,14		
				MO sem LS =>		4,39	LS =>	0,00	MO com LS =>	4,39
				Valor do BDI =>		18,16			Valor com BDI =>	90,82
						Quant. =>	1,0000000	Preço Total =>	90,82	

15.1.4	Código	Banco	Descrição	Tipo	Und	Quant.	Valor Unit	Total		
Composição	89366	SINAPI	JOELHO 90 GRAUS COM BUCHA DE LATÃO, PVC, SOLDÁVEL, DN 25MM, X 3/4" INSTALADO EM RAMAL OU SUB-RAMAL DE ÁGUA - FORNECIMENTO E INSTALAÇÃO. AF_06/2022	INHI - INSTALAÇÕES HIDROSANITÁRIAS	UN	1,0000000	17,13	17,13		
Composição Auxiliar	88248	SINAPI	AUXILIAR DE ENCANADOR OU BOMBEIRO HIDRÁULICO COM ENCARGOS COMPLEMENTARES	SEDI - SERVIÇOS DIVERSOS	H	0,1416000	23,04	3,26		
Composição Auxiliar	88267	SINAPI	ENCANADOR OU BOMBEIRO HIDRÁULICO COM ENCARGOS COMPLEMENTARES	SEDI - SERVIÇOS DIVERSOS	H	0,1416000	28,72	4,06		
Insumo	00000122	SINAPI	ADESIVO PLASTICO PARA PVC, FRASCO COM *850* GR	Material	UN	0,0059000	69,17	0,40		
Insumo	00003524	SINAPI	JOELHO PVC, SOLDÁVEL, COM BUCHA DE LATAO, 90 GRAUS, 25 MM X 3/4", PARA AGUA FRIA PREDIAL	Material	UN	1,0000000	8,79	8,79		
Insumo	00020083	SINAPI	SOLUCAO PREPARADORA / LIMPADORA PARA PVC, FRASCO COM 1000 CM3	Material	UN	0,0070000	78,37	0,54		
Insumo	00038383	SINAPI	LIXA D'AGUA EM FOLHA, GRAO 100	Material	UN	0,0338000	2,49	0,08		
				MO sem LS =>		5,86	LS =>	0,00	MO com LS =>	5,86
				Valor do BDI =>		4,28			Valor com BDI =>	21,41
						Quant. =>	3,0000000	Preço Total =>	64,23	

15.1.5	Código	Banco	Descrição	Tipo	Und	Quant.	Valor Unit	Total
Composição	89367	SINAPI	JOELHO 90 GRAUS, PVC, SOLDÁVEL, DN 32MM, INSTALADO EM RAMAL OU SUB-RAMAL DE ÁGUA - FORNECIMENTO E INSTALAÇÃO. AF_06/2022	INHI - INSTALAÇÕES HIDROSANITÁRIAS	UN	1,0000000	13,62	13,62

Instituto Federal Farroupilha
CNPJ: 10.662.072/0001-58

Composição Auxiliar	88248	SINAPI	AUXILIAR DE ENCANADOR OU BOMBEIRO HIDRÁULICO COM ENCARGOS COMPLEMENTARES	SEDI - SERVIÇOS DIVERSOS	H	0,1812000	23,04	4,17	
Composição Auxiliar	88267	SINAPI	ENCANADOR OU BOMBEIRO HIDRÁULICO COM ENCARGOS COMPLEMENTARES	SEDI - SERVIÇOS DIVERSOS	H	0,1812000	28,72	5,20	
Insumo	0000122	SINAPI	ADESIVO PLASTICO PARA PVC, FRASCO COM *850* GR	Material	UN	0,0094000	69,17	0,65	
Insumo	00003536	SINAPI	JOELHO PVC, SOLDAVEL, 90 GRAUS, 32 MM, COR MARROM, PARA AGUA FRIA PREDIAL	Material	UN	1,0000000	2,64	2,64	
Insumo	00020083	SINAPI	SOLUCAO PREPARADORA / LIMPADORA PARA PVC, FRASCO COM 1000 CM3	Material	UN	0,0110000	78,37	0,86	
Insumo	00038383	SINAPI	LIXA D'AGUA EM FOLHA, GRAO 100	Material	UN	0,0403000	2,49	0,10	
				MO sem LS =>	7,49	LS =>	0,00	MO com LS =>	7,49
				Valor do BDI =>	3,40			Valor com BDI =>	17,02
						Quant. =>	1,0000000	Preço Total =>	17,02

15.1.6	Código	Banco	Descrição	Tipo	Und	Quant.	Valor Unit	Total	
Composição	89402	SINAPI	TUBO, PVC, SOLDÁVEL, DN 25MM, INSTALADO EM RAMAL DE DISTRIBUIÇÃO DE ÁGUA - FORNECIMENTO E INSTALAÇÃO. AF_06/2022	INHI - INSTALAÇÕES HIDROS SANITÁRIAS	M	1,0000000	13,04	13,04	
Composição Auxiliar	88248	SINAPI	AUXILIAR DE ENCANADOR OU BOMBEIRO HIDRÁULICO COM ENCARGOS COMPLEMENTARES	SEDI - SERVIÇOS DIVERSOS	H	0,1586000	23,04	3,65	
Composição Auxiliar	88267	SINAPI	ENCANADOR OU BOMBEIRO HIDRÁULICO COM ENCARGOS COMPLEMENTARES	SEDI - SERVIÇOS DIVERSOS	H	0,1586000	28,72	4,55	
Insumo	00009868	SINAPI	TUBO PVC, SOLDAVEL, DE 25 MM, AGUA FRIA (NBR-5648)	Material	M	1,0493000	4,53	4,75	
Insumo	00038383	SINAPI	LIXA D'AGUA EM FOLHA, GRAO 100	Material	UN	0,0370000	2,49	0,09	
				MO sem LS =>	6,56	LS =>	0,00	MO com LS =>	6,56
				Valor do BDI =>	3,26			Valor com BDI =>	16,30
						Quant. =>	25,0000000	Preço Total =>	407,50

15.1.7	Código	Banco	Descrição	Tipo	Und	Quant.	Valor Unit	Total
Composição	89403	SINAPI	TUBO, PVC, SOLDÁVEL, DN 32MM, INSTALADO EM RAMAL DE DISTRIBUIÇÃO DE ÁGUA - FORNECIMENTO E INSTALAÇÃO. AF_06/2022	INHI - INSTALAÇÕES HIDROS SANITÁRIAS	M	1,0000000	20,14	20,14
Composição Auxiliar	88248	SINAPI	AUXILIAR DE ENCANADOR OU BOMBEIRO HIDRÁULICO COM ENCARGOS COMPLEMENTARES	SEDI - SERVIÇOS DIVERSOS	H	0,1891000	23,04	4,35
Composição Auxiliar	88267	SINAPI	ENCANADOR OU BOMBEIRO HIDRÁULICO COM ENCARGOS COMPLEMENTARES	SEDI - SERVIÇOS DIVERSOS	H	0,1891000	28,72	5,43
Insumo	00009869	SINAPI	TUBO PVC, SOLDAVEL, DE 32 MM, AGUA FRIA (NBR-5648)	Material	M	1,0493000	9,78	10,26
Insumo	00038383	SINAPI	LIXA D'AGUA EM FOLHA, GRAO 100	Material	UN	0,0441000	2,49	0,10

Instituto Federal Farroupilha
CNPJ: 10.662.072/0001-58

MO sem LS => 7,83 LS => 0,00 MO com LS => 7,83
 Valor do BDI => 5,03 Valor com BDI => 25,17
Quant. => 3,500000 Preço Total => 88,09

15.1.8	Código	Banco	Descrição	Tipo	Und	Quant.	Valor Unit	Total
Composição	89395	SINAPI	TE, PVC, SOLDÁVEL, DN 25MM, INSTALADO EM RAMAL OU SUB-RAMAL DE ÁGUA - FORNECIMENTO E INSTALAÇÃO. AF_06/2022	INHI - INSTALAÇÕES HIDROSANITÁRIAS	UN	1,0000000	13,57	13,57
Composição Auxiliar	88248	SINAPI	AUXILIAR DE ENCANADOR OU BOMBEIRO HIDRÁULICO COM ENCARGOS COMPLEMENTARES	SEDI - SERVIÇOS DIVERSOS	H	0,2026000	23,04	4,66
Composição Auxiliar	88267	SINAPI	ENCANADOR OU BOMBEIRO HIDRÁULICO COM ENCARGOS COMPLEMENTARES	SEDI - SERVIÇOS DIVERSOS	H	0,2026000	28,72	5,81
Insumo	00000122	SINAPI	ADESIVO PLASTICO PARA PVC, FRASCO COM *850* GR	Material	UN	0,0106000	69,17	0,73
Insumo	00007139	SINAPI	TE SOLDÁVEL, PVC, 90 GRAUS, 25 MM, PARA AGUA FRIA PREDIAL (NBR 5648)	Material	UN	1,0000000	1,31	1,31
Insumo	00020083	SINAPI	SOLUCAO PREPARADORA / LIMPADORA PARA PVC, FRASCO COM 1000 CM3	Material	UN	0,0120000	78,37	0,94
Insumo	00038383	SINAPI	LIXA D'AGUA EM FOLHA, GRAO 100	Material	UN	0,0507000	2,49	0,12

MO sem LS => 8,39 LS => 0,00 MO com LS => 8,39
 Valor do BDI => 3,39 Valor com BDI => 16,96
Quant. => 1,0000000 Preço Total => 16,96

15.1.9	Código	Banco	Descrição	Tipo	Und	Quant.	Valor Unit	Total
Composição	89398	SINAPI	TE, PVC, SOLDÁVEL, DN 32MM, INSTALADO EM RAMAL OU SUB-RAMAL DE ÁGUA - FORNECIMENTO E INSTALAÇÃO. AF_06/2022	INHI - INSTALAÇÕES HIDROSANITÁRIAS	UN	1,0000000	19,01	19,01
Composição Auxiliar	88248	SINAPI	AUXILIAR DE ENCANADOR OU BOMBEIRO HIDRÁULICO COM ENCARGOS COMPLEMENTARES	SEDI - SERVIÇOS DIVERSOS	H	0,2416000	23,04	5,56
Composição Auxiliar	88267	SINAPI	ENCANADOR OU BOMBEIRO HIDRÁULICO COM ENCARGOS COMPLEMENTARES	SEDI - SERVIÇOS DIVERSOS	H	0,2416000	28,72	6,93
Insumo	00000122	SINAPI	ADESIVO PLASTICO PARA PVC, FRASCO COM *850* GR	Material	UN	0,0141000	69,17	0,97
Insumo	00007140	SINAPI	TE SOLDÁVEL, PVC, 90 GRAUS, 32 MM, PARA AGUA FRIA PREDIAL (NBR 5648)	Material	UN	1,0000000	4,11	4,11
Insumo	00020083	SINAPI	SOLUCAO PREPARADORA / LIMPADORA PARA PVC, FRASCO COM 1000 CM3	Material	UN	0,0165000	78,37	1,29
Insumo	00038383	SINAPI	LIXA D'AGUA EM FOLHA, GRAO 100	Material	UN	0,0605000	2,49	0,15

MO sem LS => 10,00 LS => 0,00 MO com LS => 10,00
 Valor do BDI => 4,75 Valor com BDI => 23,76

Quant. => 1,0000000 Preço Total => 23,76

15.1.10	Código	Banco	Descrição	Tipo	Und	Quant.	Valor Unit	Total		
Composição	89396	SINAPI	TÊ COM BUCHA DE LATÃO NA BOLSA CENTRAL, PVC, SOLDÁVEL, DN 25MM X 1/2 , INSTALADO EM RAMAL OU SUB-RAMAL DE ÁGUA - FORNECIMENTO E INSTALAÇÃO. AF_06/2022	INHI - INSTALAÇÕES HIDROS SANITÁRIAS	UN	1,0000000	21,49	21,49		
Composição Auxiliar	88248	SINAPI	AUXILIAR DE ENCANADOR OU BOMBEIRO HIDRÁULICO COM ENCARGOS COMPLEMENTARES	SEDI - SERVIÇOS DIVERSOS	H	0,1748000	23,04	4,02		
Composição Auxiliar	88267	SINAPI	ENCANADOR OU BOMBEIRO HIDRÁULICO COM ENCARGOS COMPLEMENTARES	SEDI - SERVIÇOS DIVERSOS	H	0,1748000	28,72	5,02		
Insumo	0000122	SINAPI	ADESIVO PLASTICO PARA PVC, FRASCO COM *850* GR	Material	UN	0,0088000	69,17	0,60		
Insumo	00007137	SINAPI	TE PVC, SOLDÁVEL, COM BUCHA DE LATAO NA BOLSA CENTRAL, 90 GRAUS, 25 MM X 1/2", PARA AGUA FRIA PREDIAL	Material	UN	1,0000000	10,91	10,91		
Insumo	00020083	SINAPI	SOLUCAO PREPARADORA / LIMPADORA PARA PVC, FRASCO COM 1000 CM3	Material	UN	0,0105000	78,37	0,82		
Insumo	00038383	SINAPI	LIXA D'AGUA EM FOLHA, GRAO 100	Material	UN	0,0484000	2,49	0,12		
					MO sem LS =>	7,23	LS =>	0,00	MO com LS =>	7,23
					Valor do BDI =>	5,37			Valor com BDI =>	26,86
						Quant. =>	1,0000000	Preço Total =>	26,86	

15.1.11	Código	Banco	Descrição	Tipo	Und	Quant.	Valor Unit	Total		
Composição	89987	SINAPI	REGISTRO DE GAVETA BRUTO, LATÃO, ROSCÁVEL, 3/4", COM ACABAMENTO E CANOPLA CROMADOS - FORNECIMENTO E INSTALAÇÃO. AF_08/2021	INHI - INSTALAÇÕES HIDROS SANITÁRIAS	UN	1,0000000	111,58	111,58		
Composição Auxiliar	88248	SINAPI	AUXILIAR DE ENCANADOR OU BOMBEIRO HIDRÁULICO COM ENCARGOS COMPLEMENTARES	SEDI - SERVIÇOS DIVERSOS	H	0,2212000	23,04	5,09		
Composição Auxiliar	88267	SINAPI	ENCANADOR OU BOMBEIRO HIDRÁULICO COM ENCARGOS COMPLEMENTARES	SEDI - SERVIÇOS DIVERSOS	H	0,2212000	28,72	6,35		
Insumo	00003148	SINAPI	FITA VEDA ROSCA EM ROLOS DE 18 MM X 50 M (L X C)	Material	UN	0,0106000	15,08	0,15		
Insumo	00006005	SINAPI	REGISTRO GAVETA COM ACABAMENTO E CANOPLA CROMADOS, SIMPLES, BITOLA 3/4" (REF 1509)	Material	UN	1,0000000	99,99	99,99		
					MO sem LS =>	9,16	LS =>	0,00	MO com LS =>	9,16
					Valor do BDI =>	27,89			Valor com BDI =>	139,47
						Quant. =>	2,0000000	Preço Total =>	278,94	

15.1.12	Código	Banco	Descrição	Tipo	Und	Quant.	Valor Unit	Total
---------	--------	-------	-----------	------	-----	--------	------------	-------

Instituto Federal Farroupilha
CNPJ: 10.662.072/0001-58

Composição	94489	SINAPI	REGISTRO DE ESFERA, PVC, SOLDÁVEL, COM VOLANTE, DN 25 MM - FORNECIMENTO E INSTALAÇÃO. AF_08/2021	INHI - INSTALAÇÕES HIDROSANITÁRIAS	UN	1,0000000	41,08	41,08		
Composição Auxiliar	88248	SINAPI	AUXILIAR DE ENCANADOR OU BOMBEIRO HIDRÁULICO COM ENCARGOS COMPLEMENTARES	SEDI - SERVIÇOS DIVERSOS	H	0,0795000	23,04	1,83		
Composição Auxiliar	88267	SINAPI	ENCANADOR OU BOMBEIRO HIDRÁULICO COM ENCARGOS COMPLEMENTARES	SEDI - SERVIÇOS DIVERSOS	H	0,0795000	28,72	2,28		
Insumo	00011674	SINAPI	REGISTRO DE ESFERA, PVC, COM VOLANTE, VS, SOLDAVEL, DN 25 MM, COM CORPO DIVIDIDO	Material	UN	1,0000000	35,32	35,32		
Insumo	00020080	SINAPI	ADESIVO PLASTICO PARA PVC, FRASCO COM 175 GR	Material	UN	0,0400000	22,57	0,90		
Insumo	00020083	SINAPI	SOLUCAO PREPARADORA / LIMPADORA PARA PVC, FRASCO COM 1000 CM3	Material	UN	0,0095000	78,37	0,74		
Insumo	00038383	SINAPI	LIXA D'AGUA EM FOLHA, GRAO 100	Material	UN	0,0080000	2,49	0,01		
				MO sem LS =>		3,29	LS =>	0,00	MO com LS =>	3,29
				Valor do BDI =>		10,27			Valor com BDI =>	51,35
						Quant. =>	1,0000000		Preço Total =>	51,35

15.1.13	Código	Banco	Descrição	Tipo	Und	Quant.	Valor Unit	Total		
Composição	102605	SINAPI	CAIXA D'ÁGUA EM POLIETILENO, 500 LITROS - FORNECIMENTO E INSTALAÇÃO. AF_06/2021	INHI - INSTALAÇÕES HIDROSANITÁRIAS	UN	1,0000000	283,02	283,02		
Composição Auxiliar	88248	SINAPI	AUXILIAR DE ENCANADOR OU BOMBEIRO HIDRÁULICO COM ENCARGOS COMPLEMENTARES	SEDI - SERVIÇOS DIVERSOS	H	0,1052000	23,04	2,42		
Composição Auxiliar	88267	SINAPI	ENCANADOR OU BOMBEIRO HIDRÁULICO COM ENCARGOS COMPLEMENTARES	SEDI - SERVIÇOS DIVERSOS	H	0,1052000	28,72	3,02		
Insumo	00034637	SINAPI	CAIXA D'AGUA / RESERVATORIO EM POLIETILENO, 500 LITROS, COM TAMPA	Material	UN	1,0000000	277,58	277,58		
				MO sem LS =>		4,35	LS =>	0,00	MO com LS =>	4,35
				Valor do BDI =>		70,75			Valor com BDI =>	353,77
						Quant. =>	1,0000000		Preço Total =>	353,77

15.2	SANITÁRIAS							14.644,81
15.2.1	Código	Banco	Descrição	Tipo	Und	Quant.	Valor Unit	Total
Composição	98102	SINAPI	CAIXA DE GORDURA SIMPLES, CIRCULAR, EM CONCRETO PRÉ-MOLDADO, DIÂMETRO INTERNO = 0,4 M, ALTURA INTERNA = 0,4 M. AF_12/2020	INHI - INSTALAÇÕES HIDROSANITÁRIAS	UN	1,0000000	172,24	172,24
Composição Auxiliar	101618	SINAPI	PREPARO DE FUNDO DE VALA COM LARGURA MENOR QUE 1,5 M, COM CAMADA DE AREIA, LANÇAMENTO MANUAL. AF_08/2020	MOVT - MOVIMENTO DE TERRA	m³	0,0192000	229,43	4,40

Instituto Federal Farroupilha
CNPJ: 10.662.072/0001-58

Composição Auxiliar	5678	SINAPI	RETROESCAVADEIRA SOBRE RODAS COM CARREGADEIRA, TRAÇÃO 4X4, POTÊNCIA LÍQ. 88 HP, CAÇAMBA CARREG. CAP. MÍN. 1 M3, CAÇAMBA RETRO CAP. 0,26 M3, PESO OPERACIONAL MÍN. 6.674 KG, PROFUNDIDADE ESCAVAÇÃO MÁX. 4,37 M - CHP DIURNO. AF_06/2014	CHOR - CUSTOS HORÁRIOS DE MÁQUINAS E EQUIPAMENTOS	CHP	0,0155000	153,09	2,37		
Composição Auxiliar	5679	SINAPI	RETROESCAVADEIRA SOBRE RODAS COM CARREGADEIRA, TRAÇÃO 4X4, POTÊNCIA LÍQ. 88 HP, CAÇAMBA CARREG. CAP. MÍN. 1 M3, CAÇAMBA RETRO CAP. 0,26 M3, PESO OPERACIONAL MÍN. 6.674 KG, PROFUNDIDADE ESCAVAÇÃO MÁX. 4,37 M - CHI DIURNO. AF_06/2014	CHOR - CUSTOS HORÁRIOS DE MÁQUINAS E EQUIPAMENTOS	CHI	0,0315000	69,89	2,20		
Composição Auxiliar	88309	SINAPI	PEDREIRO COM ENCARGOS COMPLEMENTARES	SEDI - SERVIÇOS DIVERSOS	H	0,0415000	27,06	1,12		
Composição Auxiliar	88316	SINAPI	SERVENTE COM ENCARGOS COMPLEMENTARES	SEDI - SERVIÇOS DIVERSOS	H	0,0326000	22,40	0,73		
Insumo	00011881	SINAPI	CAIXA DE GORDURA CILINDRICA EM CONCRETO SIMPLES, PRE-MOLDADA, COM DIAMETRO DE 40 CM E ALTURA DE 45 CM, COM TAMPA	Material	UN	1,0000000	161,42	161,42		
					MO sem LS =>	4,82	LS =>	0,00	MO com LS =>	4,82
					Valor do BDI =>	43,06			Valor com BDI =>	215,30
					Quant. =>	1,0000000	Preço Total =>	215,30		

15.2.2	Código	Banco	Descrição	Tipo	Und	Quant.	Valor Unit	Total
Composição	97906	SINAPI	CAIXA ENTERRADA HIDRÁULICA RETANGULAR, EM ALVENARIA COM BLOCOS DE CONCRETO, DIMENSÕES INTERNAS: 0,6X0,6X0,6 M PARA REDE DE ESGOTO. AF_12/2020	INHI - INSTALAÇÕES HIDROS SANITÁRIAS	UN	1,0000000	455,83	455,83
Composição Auxiliar	100475	SINAPI	ARGAMASSA TRAÇO 1:3 (EM VOLUME DE CIMENTO E AREIA MÉDIA ÚMIDA) COM ADIÇÃO DE IMPERMEABILIZANTE, PREPARO MECÂNICO COM BETONEIRA 400 L. AF_08/2019	SEDI - SERVIÇOS DIVERSOS	m³	0,0728000	790,23	57,52
Composição Auxiliar	101616	SINAPI	PREPARO DE FUNDO DE VÁLA COM LARGURA MENOR QUE 1,5 M (ACERTO DO SOLO NATURAL). AF_08/2020	MOVT - MOVIMENTO DE TERRA	m²	0,8100000	6,49	5,25
Composição Auxiliar	5678	SINAPI	RETROESCAVADEIRA SOBRE RODAS COM CARREGADEIRA, TRAÇÃO 4X4, POTÊNCIA LÍQ. 88 HP, CAÇAMBA CARREG. CAP. MÍN. 1 M3, CAÇAMBA RETRO CAP. 0,26 M3, PESO OPERACIONAL MÍN. 6.674 KG, PROFUNDIDADE ESCAVAÇÃO MÁX. 4,37 M - CHP DIURNO. AF_06/2014	CHOR - CUSTOS HORÁRIOS DE MÁQUINAS E EQUIPAMENTOS	CHP	0,0087000	153,09	1,33
Composição Auxiliar	5679	SINAPI	RETROESCAVADEIRA SOBRE RODAS COM CARREGADEIRA, TRAÇÃO 4X4, POTÊNCIA LÍQ. 88 HP, CAÇAMBA CARREG. CAP. MÍN. 1 M3, CAÇAMBA RETRO CAP. 0,26 M3, PESO OPERACIONAL MÍN. 6.674 KG, PROFUNDIDADE ESCAVAÇÃO MÁX. 4,37 M - CHI DIURNO. AF_06/2014	CHOR - CUSTOS HORÁRIOS DE MÁQUINAS E EQUIPAMENTOS	CHI	0,0178000	69,89	1,24
Composição Auxiliar	87316	SINAPI	ARGAMASSA TRAÇO 1:4 (EM VOLUME DE CIMENTO E AREIA GROSSA ÚMIDA) PARA CHAPISCO CONVENCIONAL, PREPARO MECÂNICO COM BETONEIRA 400 L. AF_08/2019	SEDI - SERVIÇOS DIVERSOS	m³	0,0148000	549,30	8,12
Composição Auxiliar	88309	SINAPI	PEDREIRO COM ENCARGOS COMPLEMENTARES	SEDI - SERVIÇOS DIVERSOS	H	3,5684000	27,06	96,56
Composição Auxiliar	88316	SINAPI	SERVENTE COM ENCARGOS COMPLEMENTARES	SEDI - SERVIÇOS DIVERSOS	H	2,8038000	22,40	62,80

Instituto Federal Farroupilha
CNPJ: 10.662.072/0001-58

Composição Auxiliar	94970	SINAPI	CONCRETO FCK = 20MPA, TRAÇO 1:2,7:3 (EM MASSA SECA DE CIMENTO/ AREIA MÉDIA/ BRITA 1) - PREPARO MECÂNICO COM BETONEIRA 600 L. AF_05/2021	FUES - FUNDAÇÕES E ESTRUTURAS	m³	0,0744000	486,03	36,16		
Composição Auxiliar	97735	SINAPI	PEÇA RETANGULAR PRÉ-MOLDADA, VOLUME DE CONCRETO DE 30 A 100 LITROS, TAXA DE AÇO APROXIMADA DE 30KG/M³. AF_03/2024	FUES - FUNDAÇÕES E ESTRUTURAS	m³	0,0448000	2.468,76	110,60		
Insumo	00000650	SINAPI	BLOCO DE VEDACAO DE CONCRETO, 9 X 19 X 39 CM (CLASSE C - NBR 6136)	Material	UN	20,7615000	3,37	69,96		
Insumo	00002692	SINAPI	DESMOLDANTE PROTETOR PARA FORMAS DE MADEIRA, DE BASE OLEOSA EMULSIONADA EM AGUA	Material	L	0,0054000	7,25	0,03		
Insumo	00004491	SINAPI	PONTALETE *7,5 X 7,5* CM EM PINUS, MISTA OU EQUIVALENTE DA REGIAO - BRUTA	Material	M	0,1184000	6,87	0,81		
Insumo	00004517	SINAPI	SARRAFO *2,5 X 7,5* CM EM PINUS, MISTA OU EQUIVALENTE DA REGIAO - BRUTA	Material	M	0,1408000	2,40	0,33		
Insumo	00005069	SINAPI	PREGO DE AÇO POLIDO COM CABECA 17 X 27 (2 1/2 X 11)	Material	KG	0,0125000	14,30	0,17		
Insumo	00006193	SINAPI	TABUA NAO APARELHADA *2,5 X 20* CM, EM MACARANDUBA/MASSARANDUBA, ANGELIM OU EQUIVALENTE DA REGIAO - BRUTA	Material	M	0,4416000	11,23	4,95		
					MO sem LS =>	195,78	LS =>	0,00	MO com LS =>	195,78
					Valor do BDI =>	113,95			Valor com BDI =>	569,78
					Quant. =>	2,0000000	Preço Total =>	1.139,56		

15.2.3	Código	Banco	Descrição	Tipo	Und	Quant.	Valor Unit	Total		
Composição	89708	SINAPI	CAIXA SIFONADA, PVC, DN 150 X 185 X 75 MM, JUNTA ELÁSTICA, FORNECIDA E INSTALADA EM RAMAL DE DESCARGA OU EM RAMAL DE ESGOTO SANITÁRIO. AF_08/2022	INHI - INSTALAÇÕES HIDROS SANITÁRIAS	UN	1,0000000	99,97	99,97		
Composição Auxiliar	88248	SINAPI	AUXILIAR DE ENCANADOR OU BOMBEIRO HIDRÁULICO COM ENCARGOS COMPLEMENTARES	SEDI - SERVIÇOS DIVERSOS	H	0,4777000	23,04	11,00		
Composição Auxiliar	88267	SINAPI	ENCANADOR OU BOMBEIRO HIDRÁULICO COM ENCARGOS COMPLEMENTARES	SEDI - SERVIÇOS DIVERSOS	H	0,4777000	28,72	13,71		
Insumo	00000122	SINAPI	ADESIVO PLASTICO PARA PVC, FRASCO COM *850* GR	Material	UN	0,0668000	69,17	4,62		
Insumo	00011714	SINAPI	CAIXA SIFONADA, PVC, 150 X *185* X 75 MM, COM GRELHA QUADRADA, BRANCA	Material	UN	1,0000000	62,45	62,45		
Insumo	00020083	SINAPI	SOLUCAO PREPARADORA / LIMPADORA PARA PVC, FRASCO COM 1000 CM3	Material	UN	0,1040000	78,37	8,15		
Insumo	00038383	SINAPI	LIXA D'AGUA EM FOLHA, GRAO 100	Material	UN	0,0184000	2,49	0,04		
					MO sem LS =>	19,79	LS =>	0,00	MO com LS =>	19,79
					Valor do BDI =>	24,99			Valor com BDI =>	124,96
					Quant. =>	1,0000000	Preço Total =>	124,96		

15.2.4	Código	Banco	Descrição	Tipo	Und	Quant.	Valor Unit	Total
--------	--------	-------	-----------	------	-----	--------	------------	-------

Instituto Federal Farroupilha
CNPJ: 10.662.072/0001-58

Composição	89724	SINAPI	JOELHO 90 GRAUS, PVC, SERIE NORMAL, ESGOTO PREDIAL, DN 40 MM, JUNTA SOLDÁVEL, FORNECIDO E INSTALADO EM RAMAL DE DESCARGA OU RAMAL DE ESGOTO SANITÁRIO. AF_08/2022	INHI - INSTALAÇÕES HIDROS SANITÁRIAS	UN	1,0000000	10,56	10,56	
Composição Auxiliar	88248	SINAPI	AUXILIAR DE ENCANADOR OU BOMBEIRO HIDRÁULICO COM ENCARGOS COMPLEMENTARES	SEDI - SERVIÇOS DIVERSOS	H	0,1270000	23,04	2,92	
Composição Auxiliar	88267	SINAPI	ENCANADOR OU BOMBEIRO HIDRÁULICO COM ENCARGOS COMPLEMENTARES	SEDI - SERVIÇOS DIVERSOS	H	0,1270000	28,72	3,64	
Insumo	0000122	SINAPI	ADESIVO PLASTICO PARA PVC, FRASCO COM *850* GR	Material	UN	0,0099000	69,17	0,68	
Insumo	00003517	SINAPI	JOELHO PVC, SOLDAVEL, BB, 90 GRAUS, SEM ANEL, DN 40 MM, PARA ESGOTO PREDIAL SECUNDARIO	Material	UN	1,0000000	2,14	2,14	
Insumo	00020083	SINAPI	SOLUCAO PREPARADORA / LIMPADORA PARA PVC, FRASCO COM 1000 CM3	Material	UN	0,0150000	78,37	1,17	
Insumo	00038383	SINAPI	LIXA D'AGUA EM FOLHA, GRAO 100	Material	UN	0,0071000	2,49	0,01	
				MO sem LS =>	5,26	LS =>	0,00	MO com LS =>	5,26
				Valor do BDI =>	2,64			Valor com BDI =>	13,20
						Quant. =>	8,0000000	Preço Total =>	105,60

15.2.5	Código	Banco	Descrição	Tipo	Und	Quant.	Valor Unit	Total	
Composição	89731	SINAPI	JOELHO 90 GRAUS, PVC, SERIE NORMAL, ESGOTO PREDIAL, DN 50 MM, JUNTA ELÁSTICA, FORNECIDO E INSTALADO EM RAMAL DE DESCARGA OU RAMAL DE ESGOTO SANITÁRIO. AF_08/2022	INHI - INSTALAÇÕES HIDROS SANITÁRIAS	UN	1,0000000	15,03	15,03	
Composição Auxiliar	88248	SINAPI	AUXILIAR DE ENCANADOR OU BOMBEIRO HIDRÁULICO COM ENCARGOS COMPLEMENTARES	SEDI - SERVIÇOS DIVERSOS	H	0,1379000	23,04	3,17	
Composição Auxiliar	88267	SINAPI	ENCANADOR OU BOMBEIRO HIDRÁULICO COM ENCARGOS COMPLEMENTARES	SEDI - SERVIÇOS DIVERSOS	H	0,1379000	28,72	3,96	
Insumo	00000296	SINAPI	ANEL BORRACHA PARA TUBO ESGOTO PREDIAL, DN 50 MM (NBR 5688)	Material	UN	2,0000000	1,69	3,38	
Insumo	00003526	SINAPI	JOELHO PVC, SOLDAVEL, PB, 90 GRAUS, DN 50 MM, PARA ESGOTO PREDIAL	Material	UN	1,0000000	3,10	3,10	
Insumo	00020078	SINAPI	PASTA LUBRIFICANTE PARA TUBOS E CONEXOES COM JUNTA ELASTICA, EMBALAGEM DE *400* GR (USO EM PVC, ACO, POLIETILENO E OUTROS)	Material	UN	0,0500000	28,55	1,42	
				MO sem LS =>	5,70	LS =>	0,00	MO com LS =>	5,70
				Valor do BDI =>	3,75			Valor com BDI =>	18,78
						Quant. =>	5,0000000	Preço Total =>	93,90

15.2.6	Código	Banco	Descrição	Tipo	Und	Quant.	Valor Unit	Total
--------	--------	-------	-----------	------	-----	--------	------------	-------

Instituto Federal Farroupilha
CNPJ: 10.662.072/0001-58

Composição	89744	SINAPI	JOELHO 90 GRAUS, PVC, SERIE NORMAL, ESGOTO PREDIAL, DN 100 MM, JUNTA ELÁSTICA, FORNECIDO E INSTALADO EM RAMAL DE DESCARGA OU RAMAL DE ESGOTO SANITÁRIO. AF_08/2022	INHI - INSTALAÇÕES HIDROS SANITÁRIAS	UN	1,0000000	27,64	27,64	
Composição Auxiliar	88248	SINAPI	AUXILIAR DE ENCANADOR OU BOMBEIRO HIDRÁULICO COM ENCARGOS COMPLEMENTARES	SEDI - SERVIÇOS DIVERSOS	H	0,1926000	23,04	4,43	
Composição Auxiliar	88267	SINAPI	ENCANADOR OU BOMBEIRO HIDRÁULICO COM ENCARGOS COMPLEMENTARES	SEDI - SERVIÇOS DIVERSOS	H	0,1926000	28,72	5,53	
Insumo	00000301	SINAPI	ANEL BORRACHA PARA TUBO ESGOTO PREDIAL, DN 100 MM (NBR 5688)	Material	UN	2,0000000	2,99	5,98	
Insumo	00003520	SINAPI	JOELHO PVC, SOLDAVEL, PB, 90 GRAUS, DN 100 MM, PARA ESGOTO PREDIAL	Material	UN	1,0000000	8,42	8,42	
Insumo	00020078	SINAPI	PASTA LUBRIFICANTE PARA TUBOS E CONEXOES COM JUNTA ELASTICA, EMBALAGEM DE *400* GR (USO EM PVC, ACO, POLIETILENO E OUTROS)	Material	UN	0,1150000	28,55	3,28	
				MO sem LS =>	7,97	LS =>	0,00	MO com LS =>	7,97
				Valor do BDI =>	6,91			Valor com BDI =>	34,55
				Quant. =>	6,0000000	Preço Total =>	207,30		

15.2.7	Código	Banco	Descrição	Tipo	Und	Quant.	Valor Unit	Total	
Composição	89737	SINAPI	JOELHO 90 GRAUS, PVC, SERIE NORMAL, ESGOTO PREDIAL, DN 75 MM, JUNTA ELÁSTICA, FORNECIDO E INSTALADO EM RAMAL DE DESCARGA OU RAMAL DE ESGOTO SANITÁRIO. AF_08/2022	INHI - INSTALAÇÕES HIDROS SANITÁRIAS	UN	1,0000000	22,69	22,69	
Composição Auxiliar	88248	SINAPI	AUXILIAR DE ENCANADOR OU BOMBEIRO HIDRÁULICO COM ENCARGOS COMPLEMENTARES	SEDI - SERVIÇOS DIVERSOS	H	0,1652000	23,04	3,80	
Composição Auxiliar	88267	SINAPI	ENCANADOR OU BOMBEIRO HIDRÁULICO COM ENCARGOS COMPLEMENTARES	SEDI - SERVIÇOS DIVERSOS	H	0,1652000	28,72	4,74	
Insumo	00000297	SINAPI	ANEL BORRACHA PARA TUBO ESGOTO PREDIAL, DN 75 MM (NBR 5688)	Material	UN	2,0000000	2,48	4,96	
Insumo	00003509	SINAPI	JOELHO PVC, SOLDAVEL, PB, 90 GRAUS, DN 75 MM, PARA ESGOTO PREDIAL	Material	UN	1,0000000	7,05	7,05	
Insumo	00020078	SINAPI	PASTA LUBRIFICANTE PARA TUBOS E CONEXOES COM JUNTA ELASTICA, EMBALAGEM DE *400* GR (USO EM PVC, ACO, POLIETILENO E OUTROS)	Material	UN	0,0750000	28,55	2,14	
				MO sem LS =>	6,84	LS =>	0,00	MO com LS =>	6,84
				Valor do BDI =>	5,67			Valor com BDI =>	28,36
				Quant. =>	4,0000000	Preço Total =>	113,44		

15.2.8	Código	Banco	Descrição	Tipo	Und	Quant.	Valor Unit	Total
Composição	89512	SINAPI	TUBO PVC, SÉRIE R, ÁGUA PLUVIAL, DN 100 MM, FORNECIDO E INSTALADO EM RAMAL DE ENCAMINHAMENTO. AF_06/2022	INHI - INSTALAÇÕES HIDROS SANITÁRIAS	M	1,0000000	50,30	50,30

Instituto Federal Farroupilha
CNPJ: 10.662.072/0001-58

Composição Auxiliar	88248	SINAPI	AUXILIAR DE ENCANADOR OU BOMBEIRO HIDRÁULICO COM ENCARGOS COMPLEMENTARES	SEDI - SERVIÇOS DIVERSOS	H	0,4024000	23,04	9,27		
Composição Auxiliar	88267	SINAPI	ENCANADOR OU BOMBEIRO HIDRÁULICO COM ENCARGOS COMPLEMENTARES	SEDI - SERVIÇOS DIVERSOS	H	0,4024000	28,72	11,55		
Insumo	00009841	SINAPI	TUBO PVC, SERIE R, DN 100 MM, PARA ESGOTO OU AGUAS PLUVIAIS PREDIAL (NBR 5688)	Material	M	1,0353000	28,43	29,43		
Insumo	00038383	SINAPI	LIXA D'AGUA EM FOLHA, GRAO 100	Material	UN	0,0224000	2,49	0,05		
				MO sem LS =>		16,67	LS =>	0,00	MO com LS =>	16,67
				Valor do BDI =>		12,57			Valor com BDI =>	62,87
							Quant. =>	42,0000000	Preço Total =>	2.640,54

15.2.9	Código	Banco	Descrição	Tipo	Und	Quant.	Valor Unit	Total		
Composição	89713	SINAPI	TUBO PVC, SERIE NORMAL, ESGOTO PREDIAL, DN 75 MM, FORNECIDO E INSTALADO EM RAMAL DE DESCARGA OU RAMAL DE ESGOTO SANITÁRIO. AF_08/2022	INHI - INSTALAÇÕES HIDROS SANITÁRIAS	M	1,0000000	34,85	34,85		
Composição Auxiliar	88248	SINAPI	AUXILIAR DE ENCANADOR OU BOMBEIRO HIDRÁULICO COM ENCARGOS COMPLEMENTARES	SEDI - SERVIÇOS DIVERSOS	H	0,3813000	23,04	8,78		
Composição Auxiliar	88267	SINAPI	ENCANADOR OU BOMBEIRO HIDRÁULICO COM ENCARGOS COMPLEMENTARES	SEDI - SERVIÇOS DIVERSOS	H	0,3813000	28,72	10,95		
Insumo	00009837	SINAPI	TUBO PVC SERIE NORMAL, DN 75 MM, PARA ESGOTO PREDIAL (NBR 5688)	Material	M	1,0549000	14,29	15,07		
Insumo	00038383	SINAPI	LIXA D'AGUA EM FOLHA, GRAO 100	Material	UN	0,0212000	2,49	0,05		
				MO sem LS =>		15,79	LS =>	0,00	MO com LS =>	15,79
				Valor do BDI =>		8,71			Valor com BDI =>	43,56
							Quant. =>	6,0000000	Preço Total =>	261,36

15.2.10	Código	Banco	Descrição	Tipo	Und	Quant.	Valor Unit	Total		
Composição	89714	SINAPI	TUBO PVC, SERIE NORMAL, ESGOTO PREDIAL, DN 100 MM, FORNECIDO E INSTALADO EM RAMAL DE DESCARGA OU RAMAL DE ESGOTO SANITÁRIO. AF_08/2022	INHI - INSTALAÇÕES HIDROS SANITÁRIAS	M	1,0000000	38,97	38,97		
Composição Auxiliar	88248	SINAPI	AUXILIAR DE ENCANADOR OU BOMBEIRO HIDRÁULICO COM ENCARGOS COMPLEMENTARES	SEDI - SERVIÇOS DIVERSOS	H	0,4444000	23,04	10,23		
Composição Auxiliar	88267	SINAPI	ENCANADOR OU BOMBEIRO HIDRÁULICO COM ENCARGOS COMPLEMENTARES	SEDI - SERVIÇOS DIVERSOS	H	0,4444000	28,72	12,76		
Insumo	00009836	SINAPI	TUBO PVC SERIE NORMAL, DN 100 MM, PARA ESGOTO PREDIAL (NBR 5688)	Material	M	1,0549000	15,10	15,92		
Insumo	00038383	SINAPI	LIXA D'AGUA EM FOLHA, GRAO 100	Material	UN	0,0247000	2,49	0,06		
				MO sem LS =>		18,41	LS =>	0,00	MO com LS =>	18,41
				Valor do BDI =>		9,74			Valor com BDI =>	48,71

Quant. => 18,0000000 Preço Total => 876,78

15.2.11	Código	Banco	Descrição	Tipo	Und	Quant.	Valor Unit	Total		
Composição	89711	SINAPI	TUBO PVC, SERIE NORMAL, ESGOTO PREDIAL, DN 40 MM, FORNECIDO E INSTALADO EM RAMAL DE DESCARGA OU RAMAL DE ESGOTO SANITÁRIO. AF_08/2022	INHI - INSTALAÇÕES HIDROS SANITÁRIAS	M	1,0000000	22,16	22,16		
Composição Auxiliar	88248	SINAPI	AUXILIAR DE ENCANADOR OU BOMBEIRO HIDRÁULICO COM ENCARGOS COMPLEMENTARES	SEDI - SERVIÇOS DIVERSOS	H	0,2930000	23,04	6,75		
Composição Auxiliar	88267	SINAPI	ENCANADOR OU BOMBEIRO HIDRÁULICO COM ENCARGOS COMPLEMENTARES	SEDI - SERVIÇOS DIVERSOS	H	0,2930000	28,72	8,41		
Insumo	00009835	SINAPI	TUBO PVC SERIE NORMAL, DN 40 MM, PARA ESGOTO PREDIAL (NBR 5688)	Material	M	1,0549000	6,60	6,96		
Insumo	00038383	SINAPI	LIXA D'AGUA EM FOLHA, GRAO 100	Material	UN	0,0163000	2,49	0,04		
					MO sem LS =>	12,13	LS =>	0,00	MO com LS =>	12,13
					Valor do BDI =>	5,54			Valor com BDI =>	27,70
						Quant. =>	9,0000000	Preço Total =>	249,30	

15.2.12	Código	Banco	Descrição	Tipo	Und	Quant.	Valor Unit	Total		
Composição	89712	SINAPI	TUBO PVC, SERIE NORMAL, ESGOTO PREDIAL, DN 50 MM, FORNECIDO E INSTALADO EM RAMAL DE DESCARGA OU RAMAL DE ESGOTO SANITÁRIO. AF_08/2022	INHI - INSTALAÇÕES HIDROS SANITÁRIAS	M	1,0000000	27,98	27,98		
Composição Auxiliar	88248	SINAPI	AUXILIAR DE ENCANADOR OU BOMBEIRO HIDRÁULICO COM ENCARGOS COMPLEMENTARES	SEDI - SERVIÇOS DIVERSOS	H	0,3182000	23,04	7,33		
Composição Auxiliar	88267	SINAPI	ENCANADOR OU BOMBEIRO HIDRÁULICO COM ENCARGOS COMPLEMENTARES	SEDI - SERVIÇOS DIVERSOS	H	0,3182000	28,72	9,13		
Insumo	00009838	SINAPI	TUBO PVC SERIE NORMAL, DN 50 MM, PARA ESGOTO PREDIAL (NBR 5688)	Material	M	1,0549000	10,89	11,48		
Insumo	00038383	SINAPI	LIXA D'AGUA EM FOLHA, GRAO 100	Material	UN	0,0177000	2,49	0,04		
					MO sem LS =>	13,17	LS =>	0,00	MO com LS =>	13,17
					Valor do BDI =>	6,99			Valor com BDI =>	34,97
						Quant. =>	1,0000000	Preço Total =>	34,97	

15.2.13	Código	Banco	Descrição	Tipo	Und	Quant.	Valor Unit	Total
Composição	89713	SINAPI	TUBO PVC, SERIE NORMAL, ESGOTO PREDIAL, DN 75 MM, FORNECIDO E INSTALADO EM RAMAL DE DESCARGA OU RAMAL DE ESGOTO SANITÁRIO. AF_08/2022	INHI - INSTALAÇÕES HIDROS SANITÁRIAS	M	1,0000000	34,85	34,85
Composição Auxiliar	88248	SINAPI	AUXILIAR DE ENCANADOR OU BOMBEIRO HIDRÁULICO COM ENCARGOS COMPLEMENTARES	SEDI - SERVIÇOS DIVERSOS	H	0,3813000	23,04	8,78
Composição Auxiliar	88267	SINAPI	ENCANADOR OU BOMBEIRO HIDRÁULICO COM ENCARGOS COMPLEMENTARES	SEDI - SERVIÇOS DIVERSOS	H	0,3813000	28,72	10,95

Instituto Federal Farroupilha
CNPJ: 10.662.072/0001-58

Insumo	00009837	SINAPI	TUBO PVC SERIE NORMAL, DN 75 MM, PARA ESGOTO PREDIAL (NBR 5688)	Material	M	1,0549000	14,29	15,07		
Insumo	00038383	SINAPI	LIXA D'AGUA EM FOLHA, GRAO 100	Material	UN	0,0212000	2,49	0,05		
				MO sem LS =>		15,79	LS =>	0,00	MO com LS =>	15,79
				Valor do BDI =>		8,71			Valor com BDI =>	43,56
					Quant. =>	2,0000000	Preço Total =>	87,12		

15.2.14	Código	Banco	Descrição	Tipo	Und	Quant.	Valor Unit	Total
Composição	98058	SINAPI	FILTRO ANAERÓBIO CIRCULAR, EM CONCRETO PRÉ-MOLDADO, DIÂMETRO INTERNO = 1,10 M, ALTURA INTERNA = 1,50 M, VOLUME ÚTIL: 1140,4 L (PARA 5 CONTRIBUINTES). AF_12/2020_PA	INHI - INSTALAÇÕES HIDROS SANITÁRIAS	UN	1,0000000	1.736,90	1.736,90
Composição Auxiliar	101623	SINAPI	PREPARO DE FUNDO DE VALA COM LARGURA MENOR QUE 1,5 M, COM CAMADA DE BRITA, LANÇAMENTO MECANIZADO. AF_08/2020	MOVT - MOVIMENTO DE TERRA	m³	0,1539000	226,12	34,79
Composição Auxiliar	5678	SINAPI	RETROESCAVADEIRA SOBRE RODAS COM CARREGADEIRA, TRAÇÃO 4X4, POTÊNCIA LÍQ. 88 HP, CAÇAMBA CARREG. CAP. MÍN. 1 M3, CAÇAMBA RETRO CAP. 0,26 M3, PESO OPERACIONAL MÍN. 6.674 KG, PROFUNDIDADE ESCAVAÇÃO MÁX. 4,37 M - CHP DIURNO. AF_06/2014	CHOR - CUSTOS HORÁRIOS DE MÁQUINAS E EQUIPAMENTOS	CHP	0,4017000	153,09	61,49
Composição Auxiliar	5679	SINAPI	RETROESCAVADEIRA SOBRE RODAS COM CARREGADEIRA, TRAÇÃO 4X4, POTÊNCIA LÍQ. 88 HP, CAÇAMBA CARREG. CAP. MÍN. 1 M3, CAÇAMBA RETRO CAP. 0,26 M3, PESO OPERACIONAL MÍN. 6.674 KG, PROFUNDIDADE ESCAVAÇÃO MÁX. 4,37 M - CHI DIURNO. AF_06/2014	CHOR - CUSTOS HORÁRIOS DE MÁQUINAS E EQUIPAMENTOS	CHI	0,8186000	69,89	57,21
Composição Auxiliar	88309	SINAPI	PEDREIRO COM ENCARGOS COMPLEMENTARES	SEDI - SERVIÇOS DIVERSOS	H	1,2258000	27,06	33,17
Composição Auxiliar	88316	SINAPI	SERVENTE COM ENCARGOS COMPLEMENTARES	SEDI - SERVIÇOS DIVERSOS	H	0,9632000	22,40	21,57
Composição Auxiliar	88628	SINAPI	ARGAMASSA TRAÇO 1:3 (EM VOLUME DE CIMENTO E AREIA MÉDIA ÚMIDA), PREPARO MECÂNICO COM BETONEIRA 400 L. AF_08/2019	SEDI - SERVIÇOS DIVERSOS	m³	0,0366000	629,01	23,02
Composição Auxiliar	97738	SINAPI	PEÇA CIRCULAR PRÉ-MOLDADA, VOLUME DE CONCRETO DE 10 A 30 LITROS, TAXA DE FIBRA DE POLIPROPILENO APROXIMADA DE 6 KG/M³. AF_03/2024_PS	FUES - FUNDAÇÕES E ESTRUTURAS	m³	0,0154000	4.425,49	68,15
Composição Auxiliar	97739	SINAPI	PEÇA CIRCULAR PRÉ-MOLDADA, VOLUME DE CONCRETO DE 30 A 100 LITROS, TAXA DE AÇO APROXIMADA DE 30KG/M³. AF_03/2024	FUES - FUNDAÇÕES E ESTRUTURAS	m³	0,1164000	3.126,91	363,97
Insumo	00004720	SINAPI	PEDRA BRITADA N. 0, OU PEDRISCO (4,8 A 9,5 MM) POSTO PEDREIRA/FORNECEDOR, SEM FRETE	Material	m³	0,7318000	90,73	66,39
Insumo	00012532	SINAPI	ANEL EM CONCRETO ARMADO, LISO, PARA POCOS DE INSPECAO, SEM FUNDO, DIAMETRO INTERNO DE 0,60 M E ALTURA DE 0,50 M	Material	UN	1,0000000	123,01	123,01

Instituto Federal Farroupilha
CNPJ: 10.662.072/0001-58

Insumo	00012551	SINAPI	ANEL EM CONCRETO ARMADO, LISO, PARA POCOS DE VISITA, POCOS DE INSPECAO, FOSSAS SEPTICAS E SUMIDOUROS, SEM FUNDO, DIAMETRO INTERNO DE 1,20 M E ALTURA DE 0,50 M	Material	UN	3,0000000	294,71	884,13		
				MO sem LS =>		273,05	LS =>	0,00	MO com LS =>	273,05
				Valor do BDI =>		434,22			Valor com BDI =>	2.171,12
							Quant. =>	1,0000000	Preço Total =>	2.171,12

15.2.15	Código	Banco	Descrição	Tipo	Und	Quant.	Valor Unit	Total		
Composição	98052	SINAPI	TANQUE SÉPTICO CIRCULAR, EM CONCRETO PRÉ-MOLDADO, DIÂMETRO INTERNO = 1,10 M, ALTURA INTERNA = 2,50 M, VOLUME ÚTIL: 2138,2 L (PARA 5 CONTRIBUINTES). AF_12/2020_PA	INHI - INSTALAÇÕES HIDROS SANITÁRIAS	UN	1,0000000	2.028,45	2.028,45		
Composição Auxiliar	101623	SINAPI	PREPARO DE FUNDO DE VALA COM LARGURA MENOR QUE 1,5 M, COM CAMADA DE BRITA, LANÇAMENTO MECANIZADO. AF_08/2020	MOVT - MOVIMENTO DE TERRA	m³	0,1539000	226,12	34,79		
Composição Auxiliar	5678	SINAPI	RETROESCAVADEIRA SOBRE RODAS COM CARREGADEIRA, TRAÇÃO 4X4, POTÊNCIA LÍQ. 88 HP, CAÇAMBA CARREG. CAP. MÍN. 1 M3, CAÇAMBA RETRO CAP. 0,26 M3, PESO OPERACIONAL MÍN. 6.674 KG, PROFUNDIDADE ESCAVAÇÃO MÁX. 4,37 M - CHP DIURNO. AF_06/2014	CHOR - CUSTOS HORÁRIOS DE MÁQUINAS E EQUIPAMENTOS	CHP	0,3545000	153,09	54,27		
Composição Auxiliar	5679	SINAPI	RETROESCAVADEIRA SOBRE RODAS COM CARREGADEIRA, TRAÇÃO 4X4, POTÊNCIA LÍQ. 88 HP, CAÇAMBA CARREG. CAP. MÍN. 1 M3, CAÇAMBA RETRO CAP. 0,26 M3, PESO OPERACIONAL MÍN. 6.674 KG, PROFUNDIDADE ESCAVAÇÃO MÁX. 4,37 M - CHI DIURNO. AF_06/2014	CHOR - CUSTOS HORÁRIOS DE MÁQUINAS E EQUIPAMENTOS	CHI	0,7224000	69,89	50,48		
Composição Auxiliar	88309	SINAPI	PEDREIRO COM ENCARGOS COMPLEMENTARES	SEDI - SERVIÇOS DIVERSOS	H	1,5562000	27,06	42,11		
Composição Auxiliar	88316	SINAPI	SERVENTE COM ENCARGOS COMPLEMENTARES	SEDI - SERVIÇOS DIVERSOS	H	1,2228000	22,40	27,39		
Composição Auxiliar	88628	SINAPI	ARGAMASSA TRAÇO 1:3 (EM VOLUME DE CIMENTO E AREIA MÉDIA ÚMIDA), PREPARO MECÂNICO COM BETONEIRA 400 L. AF_08/2019	SEDI - SERVIÇOS DIVERSOS	m³	0,0478000	629,01	30,06		
Composição Auxiliar	97738	SINAPI	PEÇA CIRCULAR PRÉ-MOLDADA, VOLUME DE CONCRETO DE 10 A 30 LITROS, TAXA DE FIBRA DE POLIPROPILENO APROXIMADA DE 6 KG/M³. AF_03/2024_PS	FUES - FUNDAÇÕES E ESTRUTURAS	m³	0,0154000	4.425,49	68,15		
Composição Auxiliar	97739	SINAPI	PEÇA CIRCULAR PRÉ-MOLDADA, VOLUME DE CONCRETO DE 30 A 100 LITROS, TAXA DE AÇO APROXIMADA DE 30KG/M³. AF_03/2024	FUES - FUNDAÇÕES E ESTRUTURAS	m³	0,0792000	3.126,91	247,65		
Insumo	00012551	SINAPI	ANEL EM CONCRETO ARMADO, LISO, PARA POCOS DE VISITA, POCOS DE INSPECAO, FOSSAS SEPTICAS E SUMIDOUROS, SEM FUNDO, DIAMETRO INTERNO DE 1,20 M E ALTURA DE 0,50 M	Material	UN	5,0000000	294,71	1.473,55		
				MO sem LS =>		234,02	LS =>	0,00	MO com LS =>	234,02
				Valor do BDI =>		507,11			Valor com BDI =>	2.535,56

Quant. => 1,0000000 Preço Total => 2.535,56

15.2.16	Código	Banco	Descrição	Tipo	Und	Quant.	Valor Unit	Total	
Composição	98062	SINAPI	SUMIDOURO CIRCULAR, EM CONCRETO PRÉ-MOLDADO, DIÂMETRO INTERNO = 1,88 M, ALTURA INTERNA = 2,00 M, ÁREA DE INFILTRAÇÃO: 13,1 M² (PARA 5 CONTRIBUINTES). AF_12/2020_PA	INHI - INSTALAÇÕES HIDROS SANITÁRIAS	UN	1,0000000	3.030,40	3.030,40	
Composição Auxiliar	100475	SINAPI	ARGAMASSA TRAÇO 1:3 (EM VOLUME DE CIMENTO E AREIA MÉDIA ÚMIDA) COM ADIÇÃO DE IMPERMEABILIZANTE, PREPARO MECÂNICO COM BETONEIRA 400 L. AF_08/2019	SEDI - SERVIÇOS DIVERSOS	m³	0,0146000	790,23	11,53	
Composição Auxiliar	101624	SINAPI	PREPARO DE FUNDO DE VALA COM LARGURA MAIOR OU IGUAL A 1,5 M E MENOR QUE 2,5 M, COM CAMADA DE BRITA, LANÇAMENTO MECANIZADO. AF_08/2020	MOVT - MOVIMENTO DE TERRA	m³	0,3733000	177,17	66,13	
Composição Auxiliar	5678	SINAPI	RETROESCAVADEIRA SOBRE RODAS COM CARREGADEIRA, TRAÇÃO 4X4, POTÊNCIA LÍQ. 88 HP, CAÇAMBA CARREG. CAP. MÍN. 1 M3, CAÇAMBA RETRO CAP. 0,26 M3, PESO OPERACIONAL MÍN. 6.674 KG, PROFUNDIDADE ESCAVAÇÃO MÁX. 4,37 M - CHP DIURNO. AF_06/2014	CHOR - CUSTOS HORÁRIOS DE MÁQUINAS E EQUIPAMENTOS	CHP	0,4019000	153,09	61,52	
Composição Auxiliar	5679	SINAPI	RETROESCAVADEIRA SOBRE RODAS COM CARREGADEIRA, TRAÇÃO 4X4, POTÊNCIA LÍQ. 88 HP, CAÇAMBA CARREG. CAP. MÍN. 1 M3, CAÇAMBA RETRO CAP. 0,26 M3, PESO OPERACIONAL MÍN. 6.674 KG, PROFUNDIDADE ESCAVAÇÃO MÁX. 4,37 M - CHI DIURNO. AF_06/2014	CHOR - CUSTOS HORÁRIOS DE MÁQUINAS E EQUIPAMENTOS	CHI	0,8190000	69,89	57,23	
Composição Auxiliar	88309	SINAPI	PEDREIRO COM ENCARGOS COMPLEMENTARES	SEDI - SERVIÇOS DIVERSOS	H	1,0449000	27,06	28,27	
Composição Auxiliar	88316	SINAPI	SERVENTE COM ENCARGOS COMPLEMENTARES	SEDI - SERVIÇOS DIVERSOS	H	0,8210000	22,40	18,39	
Composição Auxiliar	97738	SINAPI	PEÇA CIRCULAR PRÉ-MOLDADA, VOLUME DE CONCRETO DE 10 A 30 LITROS, TAXA DE FIBRA DE POLIPROPILENO APROXIMADA DE 6 KG/M³. AF_03/2024_PS	FUES - FUNDAÇÕES E ESTRUTURAS	m³	0,0154000	4.425,49	68,15	
Composição Auxiliar	97740	SINAPI	PEÇA CIRCULAR PRÉ-MOLDADA, VOLUME DE CONCRETO ACIMA DE 100 LITROS, TAXA DE AÇO APROXIMADA DE 30KG/M³. AF_03/2024	FUES - FUNDAÇÕES E ESTRUTURAS	m³	0,2373000	2.335,20	554,14	
Insumo	00043446	SINAPI	ANEL EM CONCRETO ARMADO, PERFURADO, PARA FOSSAS SEPTICAS E SUMIDOUROS, SEM FUNDO, DIÂMETRO INTERNO DE 2,00 M E ALTURA DE 0,50 M	Material	UN	4,0000000	541,26	2.165,04	
				MO sem LS =>	265,22	LS =>	0,00	MO com LS =>	265,22
				Valor do BDI =>	757,60			Valor com BDI =>	3.788,00
				Quant. =>	1,0000000	Preço Total =>	3.788,00		

15.3			ACESSÓRIOS, BANCADAS, LOUÇAS E METAIS					3.065,01
15.3.1	Código	Banco	Descrição	Tipo	Und	Quant.	Valor Unit	Total

Instituto Federal Farroupilha
CNPJ: 10.662.072/0001-58

Composição	95470	SINAPI	VASO SANITARIO SIFONADO CONVENCIONAL COM LOUÇA BRANCA, INCLUSO CONJUNTO DE LIGAÇÃO PARA BACIA SANITÁRIA AJUSTÁVEL - FORNECIMENTO E INSTALAÇÃO. AF_01/2020	INHI - INSTALAÇÕES HIDROS SANITÁRIAS	UN	1,0000000	298,00	298,00		
Composição Auxiliar	95469	SINAPI	VASO SANITARIO SIFONADO CONVENCIONAL COM LOUÇA BRANCA - FORNECIMENTO E INSTALAÇÃO. AF_01/2020	INHI - INSTALAÇÕES HIDROS SANITÁRIAS	UN	1,0000000	288,56	288,56		
Insumo	00006142	SINAPI	CONJUNTO DE LIGACAO AJUSTAVEL, PARA VASO / BACIA SANITARIA, EM PLASTICO BRANCO, COM TUBO, CANOPLA E ESPUDE	Material	UN	1,0000000	9,44	9,44		
					MO sem LS =>	17,52	LS =>	0,00	MO com LS =>	17,52
					Valor do BDI =>	74,50			Valor com BDI =>	372,50
					Quant. =>	1,0000000	Preço Total =>	372,50		

15.3.2	Código	Banco	Descrição	Tipo	Und	Quant.	Valor Unit	Total		
Composição	86909	SINAPI	TORNEIRA CROMADA TUBO MÓVEL, DE MESA, 1/2" OU 3/4", PARA PIA DE COZINHA, PADRÃO ALTO - FORNECIMENTO E INSTALAÇÃO. AF_01/2020	INHI - INSTALAÇÕES HIDROS SANITÁRIAS	UN	1,0000000	208,56	208,56		
Composição Auxiliar	88267	SINAPI	ENCANADOR OU BOMBEIRO HIDRÁULICO COM ENCARGOS COMPLEMENTARES	SEDI - SERVIÇOS DIVERSOS	H	0,1667000	28,72	4,78		
Composição Auxiliar	88316	SINAPI	SERVEnte COM ENCARGOS COMPLEMENTARES	SEDI - SERVIÇOS DIVERSOS	H	0,0525000	22,40	1,17		
Insumo	00003146	SINAPI	FITA VEDA ROSCA EM ROLOS DE 18 MM X 10 M (L X C)	Material	UN	0,0210000	4,09	0,08		
Insumo	00011772	SINAPI	TORNEIRA METALICA CROMADA, DE MESA/BANCADA, PARA COZINHA, BICA MOVEL, COM AREJADOR, 1/2" OU 3/4" (REF 1167 / 1168)	Material	UN	1,0000000	202,53	202,53		
					MO sem LS =>	4,79	LS =>	0,00	MO com LS =>	4,79
					Valor do BDI =>	52,14			Valor com BDI =>	260,70
					Quant. =>	1,0000000	Preço Total =>	260,70		

15.3.3	Código	Banco	Descrição	Tipo	Und	Quant.	Valor Unit	Total
Composição	93441	SINAPI	BANCADA GRANITO CINZA 150 X 60 CM, COM CUBA DE EMBUTIR DE AÇO, VÁLVULA AMERICANA EM METAL, SIFÃO FLEXÍVEL EM PVC, ENGATE FLEXÍVEL 30 CM, TORNEIRA CROMADA LONGA, DE PAREDE, 1/2" OU 3/4", P/ COZINHA, PADRÃO POPULAR - FORNEC. E INSTALAÇÃO. AF_01/2020	INHI - INSTALAÇÕES HIDROS SANITÁRIAS	UN	1,0000000	1.250,39	1.250,39
Composição Auxiliar	86884	SINAPI	ENGATE FLEXÍVEL EM PLÁSTICO BRANCO, 1/2" X 30CM - FORNECIMENTO E INSTALAÇÃO. AF_01/2020	INHI - INSTALAÇÕES HIDROS SANITÁRIAS	UN	1,0000000	11,87	11,87
Composição Auxiliar	86889	SINAPI	BANCADA DE GRANITO CINZA POLIDO, DE 1,50 X 0,60 M, PARA PIA DE COZINHA - FORNECIMENTO E INSTALAÇÃO. AF_01/2020	INHI - INSTALAÇÕES HIDROS SANITÁRIAS	UN	1,0000000	740,40	740,40
Composição Auxiliar	86911	SINAPI	TORNEIRA CROMADA LONGA, DE PAREDE, 1/2" OU 3/4", PARA PIA DE COZINHA, PADRÃO POPULAR - FORNECIMENTO E INSTALAÇÃO. AF_01/2020	INHI - INSTALAÇÕES HIDROS SANITÁRIAS	UN	1,0000000	140,47	140,47

Composição Auxiliar	86935	SINAPI	CUBA DE EMBUTIR DE AÇO INOXIDÁVEL MÉDIA, INCLUSO VÁLVULA TIPO AMERICANA EM METAL CROMADO E SIFÃO FLEXÍVEL EM PVC - FORNECIMENTO E INSTALAÇÃO. AF_01/2020	INHI - INSTALAÇÕES HIDROS SANITÁRIAS	UN	1,0000000	357,65	357,65		
				MO sem LS =>		75,50	LS =>	0,00	MO com LS =>	75,50
				Valor do BDI =>		312,59			Valor com BDI =>	1.562,98
					Quant. =>	1,0000000		Preço Total =>		1.562,98

15.3.4	Código	Banco	Descrição	Tipo	Und	Quant.	Valor Unit	Total		
Composição	86915	SINAPI	TORNEIRA CROMADA DE MESA, 1/2" OU 3/4", PARA LAVATÓRIO, PADRÃO MÉDIO - FORNECIMENTO E INSTALAÇÃO. AF_01/2020	INHI - INSTALAÇÕES HIDROS SANITÁRIAS	UN	1,0000000	231,38	231,38		
Composição Auxiliar	88267	SINAPI	ENCANADOR OU BOMBEIRO HIDRÁULICO COM ENCARGOS COMPLEMENTARES	SEDI - SERVIÇOS DIVERSOS	H	0,0960000	28,72	2,75		
Composição Auxiliar	88316	SINAPI	SERVEnte COM ENCARGOS COMPLEMENTARES	SEDI - SERVIÇOS DIVERSOS	H	0,0303000	22,40	0,67		
Insumo	00003146	SINAPI	FITA VEDA ROSCA EM ROLOS DE 18 MM X 10 M (L X C)	Material	UN	0,0210000	4,09	0,08		
Insumo	00036791	SINAPI	TORNEIRA METALICA CROMADA DE MESA PARA LAVATORIO, BICA ALTA, COM AREJADOR (REF 1195)	Material	UN	1,0000000	227,88	227,88		
				MO sem LS =>		2,76	LS =>	0,00	MO com LS =>	2,76
				Valor do BDI =>		57,84			Valor com BDI =>	289,22
					Quant. =>	1,0000000		Preço Total =>		289,22

15.3.5	Código	Banco	Descrição	Tipo	Und	Quant.	Valor Unit	Total		
Composição	86939	SINAPI	LAVATÓRIO LOUÇA BRANCA COM COLUNA, *44 X 35,5* CM, PADRÃO POPULAR, INCLUSO SIFÃO FLEXÍVEL EM PVC, VÁLVULA E ENGATE FLEXÍVEL 30CM EM PLÁSTICO E COM TORNEIRA CROMADA PADRÃO POPULAR - FORNECIMENTO E INSTALAÇÃO. AF_01/2020	INHI - INSTALAÇÕES HIDROS SANITÁRIAS	UN	1,0000000	463,69	463,69		
Composição Auxiliar	86879	SINAPI	VÁLVULA EM PLÁSTICO 1" PARA PIA, TANQUE OU LAVATÓRIO, COM OU SEM LADRÃO - FORNECIMENTO E INSTALAÇÃO. AF_01/2020	INHI - INSTALAÇÕES HIDROS SANITÁRIAS	UN	1,0000000	10,69	10,69		
Composição Auxiliar	86883	SINAPI	SIFÃO DO TIPO FLEXÍVEL EM PVC 1 X 1.1/2 - FORNECIMENTO E INSTALAÇÃO. AF_01/2020	INHI - INSTALAÇÕES HIDROS SANITÁRIAS	UN	1,0000000	13,64	13,64		
Composição Auxiliar	86884	SINAPI	ENGATE FLEXÍVEL EM PLÁSTICO BRANCO, 1/2" X 30CM - FORNECIMENTO E INSTALAÇÃO. AF_01/2020	INHI - INSTALAÇÕES HIDROS SANITÁRIAS	UN	1,0000000	11,87	11,87		
Composição Auxiliar	86902	SINAPI	LAVATÓRIO LOUÇA BRANCA COM COLUNA, *44 X 35,5* CM, PADRÃO POPULAR - FORNECIMENTO E INSTALAÇÃO. AF_01/2020	INHI - INSTALAÇÕES HIDROS SANITÁRIAS	UN	1,0000000	307,41	307,41		
Composição Auxiliar	86906	SINAPI	TORNEIRA CROMADA DE MESA, 1/2" OU 3/4", PARA LAVATÓRIO, PADRÃO POPULAR - FORNECIMENTO E INSTALAÇÃO. AF_01/2020	INHI - INSTALAÇÕES HIDROS SANITÁRIAS	UN	1,0000000	120,08	120,08		
				MO sem LS =>		41,22	LS =>	0,00	MO com LS =>	41,22

Valor do BDI => 115,92 Valor com BDI => 579,61
Quant. => 1,0000000 Preço Total => 579,61

16			INSTALAÇÕES DE COMBATE A INCÊNDIO - PPCI					637,03
16.1	Código	Banco	Descrição	Tipo	Und	Quant.	Valor Unit	Total
Composição	101908	SINAPI	EXTINTOR DE INCÊNDIO PORTÁTIL COM CARGA DE PQS DE 4 KG, CLASSE BC - FORNECIMENTO E INSTALAÇÃO. AF_10/2020_PE	INES - INSTALAÇÕES ESPECIAIS	UN	1,0000000	215,07	215,07
Composição Auxiliar	88248	SINAPI	AUXILIAR DE ENCANADOR OU BOMBEIRO HIDRÁULICO COM ENCARGOS COMPLEMENTARES	SEDI - SERVIÇOS DIVERSOS	H	0,4574000	23,04	10,53
Composição Auxiliar	88267	SINAPI	ENCANADOR OU BOMBEIRO HIDRÁULICO COM ENCARGOS COMPLEMENTARES	SEDI - SERVIÇOS DIVERSOS	H	0,4574000	28,72	13,13
Insumo	00004350	SINAPI	BUCHA DE NYLON, DIAMETRO DO FURO 8 MM, COMPRIMENTO 40 MM, COM PARAFUSO DE ROSCA SOBERBA, CABECA CHATA, FENDA SIMPLES, 4,8 X 50 MM	Material	UN	2,0000000	0,67	1,34
Insumo	00010891	SINAPI	EXTINTOR DE INCENDIO PORTATIL COM CARGA DE PO QUIMICO SECO (PQS) DE 4 KG, CLASSE BC	Material	UN	1,0000000	190,07	190,07
				MO sem LS =>		18,94	LS => 0,00	MO com LS => 18,94
				Valor do BDI =>		53,76		Valor com BDI => 268,83
					Quant. =>	2,0000000	Preço Total =>	537,66

16.2	Código	Banco	Descrição	Tipo	Und	Quant.	Valor Unit	Total
Composição	97599	SINAPI	LUMINÁRIA DE EMERGÊNCIA, COM 30 LÂMPADAS LED DE 2 W, SEM REATOR - FORNECIMENTO E INSTALAÇÃO. AF_02/2020	INEL - INSTALAÇÃO ELÉTRICA/ELETRIFICAÇÃO E ILUMINAÇÃO EXTERNA	UN	1,0000000	21,93	21,93
Composição Auxiliar	88247	SINAPI	AUXILIAR DE ELETRICISTA COM ENCARGOS COMPLEMENTARES	SEDI - SERVIÇOS DIVERSOS	H	0,0748000	24,11	1,80
Composição Auxiliar	88264	SINAPI	ELETRICISTA COM ENCARGOS COMPLEMENTARES	SEDI - SERVIÇOS DIVERSOS	H	0,1795000	28,95	5,19
Insumo	00038774	SINAPI	LUMINARIA DE EMERGENCIA 30 LEDS, POTENCIA 2 W, BATERIA DE LITIO, AUTONOMIA DE 6 HORAS	Material	UN	1,0000000	14,94	14,94
				MO sem LS =>		5,50	LS => 0,00	MO com LS => 5,50
				Valor do BDI =>		5,48		Valor com BDI => 27,41
					Quant. =>	2,0000000	Preço Total =>	54,82

16.3	Código	Banco	Descrição	Tipo	Und	Quant.	Valor Unit	Total
Composição	00000223	Próprio	PLACA DE SINALIZAÇÃO INCÊNDIO 15 X 15 CM, EM PVC 2MM, FOTOLUMINESCENTE CERTIFICADA - CONFORME NBR 13434 - FORNECIMENTO E INSTALAÇÃO	ASTU - ASSENTAMENTO DE TUBOS E PECAS	UN.	1,0000000	14,88	14,88
Composição Auxiliar	88316	SINAPI	SERVENTE COM ENCARGOS COMPLEMENTARES	SEDI - SERVIÇOS DIVERSOS	H	0,2000000	22,40	4,48

Insumo	00037557	SINAPI	PLACA DE SINALIZACAO DE SEGURANCA CONTRA INCENDIO, FOTOLUMINESCENTE, QUADRADA, *14 X 14* CM, EM PVC *2* MM ANTI-CHAMAS (SIMBOLOS, CORES E PICTOGRAMAS CONFORME NBR 16820)	Material	UN	1,0000000	8,72	8,72	
Insumo	00004377	SINAPI	PARAFUSO DE ACO ZINCADO COM ROSCA SOBERBA, CABECA CHATA E FENDA SIMPLES, DIAMETRO 4,2 MM, COMPRIMENTO * 32 * MM	Material	UN	4,0000000	0,19	0,76	
Insumo	00004375	SINAPI	BUCHA DE NYLON SEM ABA S6	Material	UN	4,0000000	0,23	0,92	
				MO sem LS =>	3,33	LS =>	0,00	MO com LS =>	3,33
				Valor do BDI =>	3,72			Valor com BDI =>	18,60
				Quant. =>	1,0000000	Preço Total =>	18,60		

16.4	Código	Banco	Descrição	Tipo	Und	Quant.	Valor Unit	Total	
Composição	00000222	Próprio	PLACA DE SINALIZAÇÃO INCÊNDIO 30X15 CM, E PVC 2 MM, FOTOLUMINESCENTE CERTIFICADA - CONFORME NBR 13434 - FORNECIMENTO E INSTALAÇÃO	ASTU - ASSENTAMENTO DE TUBOS E PECAS	UN.	1,0000000	20,76	20,76	
Composição Auxiliar	88316	SINAPI	SERVENTE COM ENCARGOS COMPLEMENTARES	SEDI - SERVIÇOS DIVERSOS	H	0,2000000	22,40	4,48	
Insumo	00037539	SINAPI	PLACA DE SINALIZACAO DE SEGURANCA CONTRA INCENDIO, FOTOLUMINESCENTE, RETANGULAR, *13 X 26* CM, EM PVC *2* MM ANTI-CHAMAS (SIMBOLOS, CORES E PICTOGRAMAS CONFORME NBR 16820)	Material	UN	1,0000000	14,60	14,60	
Insumo	00004377	SINAPI	PARAFUSO DE ACO ZINCADO COM ROSCA SOBERBA, CABECA CHATA E FENDA SIMPLES, DIAMETRO 4,2 MM, COMPRIMENTO * 32 * MM	Material	UN	4,0000000	0,19	0,76	
Insumo	00004375	SINAPI	BUCHA DE NYLON SEM ABA S6	Material	UN	4,0000000	0,23	0,92	
				MO sem LS =>	3,33	LS =>	0,00	MO com LS =>	3,33
				Valor do BDI =>	5,19			Valor com BDI =>	25,95
				Quant. =>	1,0000000	Preço Total =>	25,95		

17	EQUIPAMENTOS							15.386,58	
17.1	Código	Banco	Descrição	Tipo	Und	Quant.	Valor Unit	Total	
Composição	PORT01	Próprio	FORNECIMENTO E INSTALAÇÃO DE CANCELAS AUTOMÁTICAS AUTO FLUXO DE 2,5M A6M	SEES - SERVIÇOS ESPECIAIS	UN.	1,0000000	6.689,82	6.689,82	
Composição Auxiliar	88264	SINAPI	ELETRICISTA COM ENCARGOS COMPLEMENTARES	SEDI - SERVIÇOS DIVERSOS	H	16,0000000	28,95	463,20	
Composição Auxiliar	88255	SINAPI	AUXILIAR TÉCNICO DE ENGENHARIA COM ENCARGOS COMPLEMENTARES	SEDI - SERVIÇOS DIVERSOS	H	16,0000000	33,67	538,72	
Insumo	00000207	Próprio	CANCELAS AUTOMÁTICAS AUTO FLUXO DE 2,5M A6M	Equipamento	UN.	1,0000000	5.687,90	5.687,90	
				MO sem LS =>	874,40	LS =>	0,00	MO com LS =>	874,40
				Valor do BDI =>	1.003,47			Valor com BDI =>	7.693,29

Quant. => 2,0000000 Preço Total => 15.386,58

18	SERVIÇOS COMPLEMENTARES							6.686,63	
18.1	Código	Banco	Descrição	Tipo	Und	Quant.	Valor Unit	Total	
Composição	99803	SINAPI	LIMPEZA DE PISO CERÂMICO OU PORCELANATO COM PANO ÚMIDO. AF_04/2019	SEDI - SERVIÇOS DIVERSOS	m²	1,0000000	2,17	2,17	
Composição Auxiliar	88316	SINAPI	SERVENTE COM ENCARGOS COMPLEMENTARES	SEDI - SERVIÇOS DIVERSOS	H	0,0970000	22,40	2,17	
				MO sem LS =>	1,61	LS =>	0,00	MO com LS =>	1,61
				Valor do BDI =>	0,54			Valor com BDI =>	2,71
				Quant. =>	30,0000000	Preço Total =>	81,30		

18.2	Código	Banco	Descrição	Tipo	Und	Quant.	Valor Unit	Total	
Composição	7940	ORSE	Leteiro em baixo relevo de 25x25x2cm	Mobiliário	un	1,0000000	67,63	67,63	
Composição Auxiliar	10549	ORSE	Encargos Complementares - Servente	Provisórios	h	0,1000000	3,79	0,37	
Composição Auxiliar	10550	ORSE	Encargos Complementares - Pedreiro	Provisórios	h	0,2000000	3,66	0,73	
Insumo	00004750/SIN	ORSE	Pedreiro (horista)	Mão de Obra	h	0,2000000	18,21	3,64	
Insumo	00006111/SIN	ORSE	Servente de obras (horista)	Mão de Obra	h	0,1000000	13,65	1,36	
Insumo	7891	ORSE	Letra de compensado de - 25 x 25 x 2cm	Material	un	1,0000000	61,53	61,53	
				MO sem LS =>	5,00	LS =>	0,00	MO com LS =>	5,00
				Valor do BDI =>	16,90			Valor com BDI =>	84,53
				Quant. =>	70,0000000	Preço Total =>	5.917,10		

18.3	Código	Banco	Descrição	Tipo	Und	Quant.	Valor Unit	Total
Composição	111231	SBC	LOGOMARCA DE IDENTIFICAÇÃO VISUAL DA INSTITUIÇÃO EM CHAPA METÁLICA GALVANIZADA Nº18, INCLUINDO PINTURA ESPECIAL SEGUINDO	ESQUADRIAS DE FERRO	m²	1,0000000	367,06	367,06
Insumo	001350	SBC	PONTALETE 7,5x7,5cm (3x3") PERNA/BARROTE/ESTRONCA	Material	M	3,2630000	8,26	26,95
Insumo	010943	SBC	CHAPA GALVANIZADA #26 600mm x 0,46mm (4,00kg/m2)	Material	KG	4,0000000	11,98	47,92
Insumo	014213	SBC	PREGO FERRO GALVANIZADO 15x15 (636 un/kg)	Material	KG	0,0600000	17,32	1,03
Insumo	018118	SBC	TINTA ESMALTE ACETINADA SEM CHEIRO A BASE D'AGUA - CORAL	Material	L	0,2200000	42,41	9,33
Insumo	018122	SBC	PRIMER SOLIDO CINZA 8200 LAZZURIL GALAO 3,6 LITROS	Material	UN	0,0064000	258,52	1,65

Instituto Federal Farroupilha
CNPJ: 10.662.072/0001-58

Insumo	Código	Unidade	Descrição	Unidade de Medida	Quantidade	Valor Unitário	Valor Total
Insumo	099350	SBC	CARPINTEIRO DE FORMAS	Mão de Obra	H	3,1200000	19,47
Insumo	099449	SBC	AJUDANTE DE CARPINTEIRO	Mão de Obra	H	3,5490000	16,57
Insumo	099550	SBC	PINTOR	Mão de Obra	H	0,5060000	19,47
Insumo	099770	SBC	PINTOR LETRISTA	Mão de Obra	H	7,7450000	19,47

MO sem LS =>	280,18	LS =>	0,00	MO com LS =>	280,18
Valor do BDI =>	91,76			Valor com BDI =>	458,82
		Quant. =>	1,5000000	Preço Total =>	688,23

Total sem BDI	459.568,96
Total do BDI	113.537,10
Total Geral	573.106,06

Documento assinado digitalmente
 **ABEL EDUARDO AUTH**
Data: 08/10/2024 19:16:11-0300
Verifique em <https://validar.iti.gov.br>

Abel Eduardo Auth
Eng Civil



Obra
PÓRTICO DE ACESSO COM GUARITA - SÃO LUIZ GONZAGA

Bancos
SINAPI - 06/2024 - Rio Grande do Sul
SBC - 07/2024 - Rio Grande do Sul
ORSE - 05/2024 - Sergipe
SEINFRA - 028 - Ceará

B.D.I.
25,0%

Encargos Sociais
Não Desonerado: embutido nos preços unitário dos insumos de mão de obra, de acordo com as bases.

Cronograma Físico e Financeiro

Item	Descrição	Total Por Etapa	30 DIAS	60 DIAS	90 DIAS	120 DIAS	150 DIAS	180 DIAS
1	SERVIÇOS PRELIMINARES	100,00%	50,00%	50,00%				
		30.719,31	15.359,66	15.359,66				
2	GERENCIAMENTO DE OBRA	100,00%	20,00%	20,00%	20,00%	15,00%	15,00%	10,00%
		124.714,02	24.942,80	24.942,80	24.942,80	18.707,10	18.707,10	12.471,40
3	MOVIMENTO DE TERRA	100,00%	50,00%	50,00%				
		9.820,70	4.910,35	4.910,35				
4	INFRAESTRUTURA	100,00%		20,00%	30,00%	50,00%		
		19.504,29		3.900,86	5.851,29	9.752,15		
5	SUPRAESTRUTURA	100,00%		20,00%	30,00%	50,00%		
		145.767,72		29.153,54	43.730,32	72.883,86		
6	IMPERMEABILIZAÇÃO	100,00%		55,00%	45,00%			
		15.492,73		8.521,00	6.971,73			
7	ALVENARIA E VEDAÇÕES	100,00%		20,00%	30,00%	50,00%		
		24.122,58		4.824,52	7.236,77	12.061,29		
8	REVESTIMENTOS	100,00%				50,00%	50,00%	
		74.865,42				37.432,71	37.432,71	
9	ESQUADRIAS	100,00%				50,00%	50,00%	
		38.842,30				19.421,15	19.421,15	
10	PAVIMENTAÇÃO	100,00%			50,00%	50,00%		
		15.615,70			7.807,85	7.807,85		
11	PINTURAS	100,00%					50,00%	50,00%
		12.415,76					6.207,88	6.207,88
12	VIDROS	100,00%						100,00%
		3.957,34						3.957,34
13	INSTALAÇÕES ELÉTRICAS	100,00%		15,00%	20,00%	30,00%	35,00%	
		9.512,37		1.426,86	1.902,47	2.853,71	3.329,33	
14	CABEAMENTO LÓGICO E TELEFÔNICO	100,00%				50,00%	50,00%	
		5.796,54				2.898,27	2.898,27	
15	INSTALAÇÕES HIDROSSANITÁRIAS	100,00%		15,00%	25,00%	30,00%	30,00%	
		19.249,04		2.887,36	4.812,26	5.774,71	5.774,71	
16	INSTALAÇÕES DE COMBATE A INCÊNDIO - PPCI	100,00%						100,00%
		637,03						637,03
17	EQUIPAMENTOS	100,00%						100,00%
		15.386,58						15.386,58
18	SERVIÇOS COMPLEMENTARES	100,00%						100,00%
		6.686,63						6.686,63
Porcentagem			7,89%	16,74%	18,02%	33,08%	16,36%	7,91%
Custo			45.212,81	95.926,94	103.255,49	189.592,80	93.771,15	45.346,86
Porcentagem Acumulado			7,89%	24,63%	42,64%	75,73%	92,09%	100,0%
Custo Acumulado			45.212,80	141.139,74	244.395,24	433.988,04	527.759,19	573.106,06

Documento assinado digitalmente
gov.br
ABEL EDUARDO AUTH
Data: 08/10/2024 19:16:11-0300
Verifique em <https://validar.iti.gov.br>

Abel Eduardo Auth
Eng Civil

INSTITUTO FEDERAL DE EDUCAÇÃO, CIÊNCIA E TECNOLOGIA FARROUPILHA
CAMPUS SÃO LUIZ GONZAGA

PROJETO: GUARITA DE ACESSO AO CAMPUS

ÁREA EDIFICADA: 107,25 m²

DETALHAMENTO DO CÁLCULO DO BDI

$$BDI = \left[\frac{(1 + (AC + S + R + G))(1 + DF)(1 + L)}{(1 - I)} - 1 \right] \cdot 100$$

Fonte: Orientações Para Elaboração De Planilhas Orçamentárias De Obras Públicas, Tribunal de Contas da União, 2014. Página 91.

Para a execução de obras com orçamento elaborado com a planilha SINAPI "SEM DESONERAÇÃO" utiliza-se o seguinte cálculo de BDI:

AC	Administração Central	6,00%
S	Seguro	0,50%
R	Risco e Imprevistos	1,30%
G	Garantia	0,50%
DF	Despesas Financeiras	1,40%
L	Lucro bruto	7,40%
I	Tributos incidentes sobre o preço de venda (I)	5,65%
	PIS	0,65%
	Cofins	3,00%
	CPRB	
	ISS	2,00%

EXECUÇÃO DE OBRAS

BDI Calculado	25,00%
BDI Adotado	25,00%

Para instalações de equipamentos com BDI diferenciado utiliza-se:

AC	Administração Central	5,00%
S	Seguro	0,20%
R	Risco e Imprevistos	0,40%
G	Garantia	0,21%
DF	Despesas Financeiras	1,00%
L	Lucro bruto	4,00%
I	Tributos incidentes sobre o preço de venda (I)	3,65%
	PIS	0,65%
	Cofins	3,00%
	CPRB	
	ISS	

INSTALAÇÃO DE EQUIPAMENTOS

BDI Calculado	15,35%
BDI Adotado	15,00%

SANTA ROSA, 03 DE OUTUBRO DE 2024.



Documento assinado digitalmente

ABEL EDUARDO AUTH

Data: 07/10/2024 16:36:06-0300

Verifique em <https://validar.iti.gov.br>

Abel Eduardo Auth
Engenheiro Civil

DECLARAÇÃO

Obra: GUARITA DE ACESSO AO CAMPUS/CÂMPUS SÃO LUIZ GONZAGA

Endereço da obra: Rua Um - Vila Fernando Ferrari- CEP 97800-000 – São Luiz Gonzaga/RS

Na condição de Responsável Técnico pelo orçamento declaro para os devidos fins, que os quantitativos constantes na planilha orçamentária estão compatíveis com o referido projeto da obra acima referenciada e que os custos unitários de insumos e serviços são iguais ou menores que a mediana de seus correspondentes no Sistema Nacional de Pesquisa de Custos e Índices da Construção Civil (SINAPI), em atendimento aos dispositivos do artigo 127 da lei nº 12.309, de 9 de agosto de 2010.

Santa Maria, 03 de Outubro de 2024.

Documento assinado digitalmente
gov.br ABEL EDUARDO AUTH
Data: 07/10/2024 16:36:06-0300
Verifique em <https://validar.itl.gov.br>

*Abel Eduardo Auth
Engenheiro Civil*

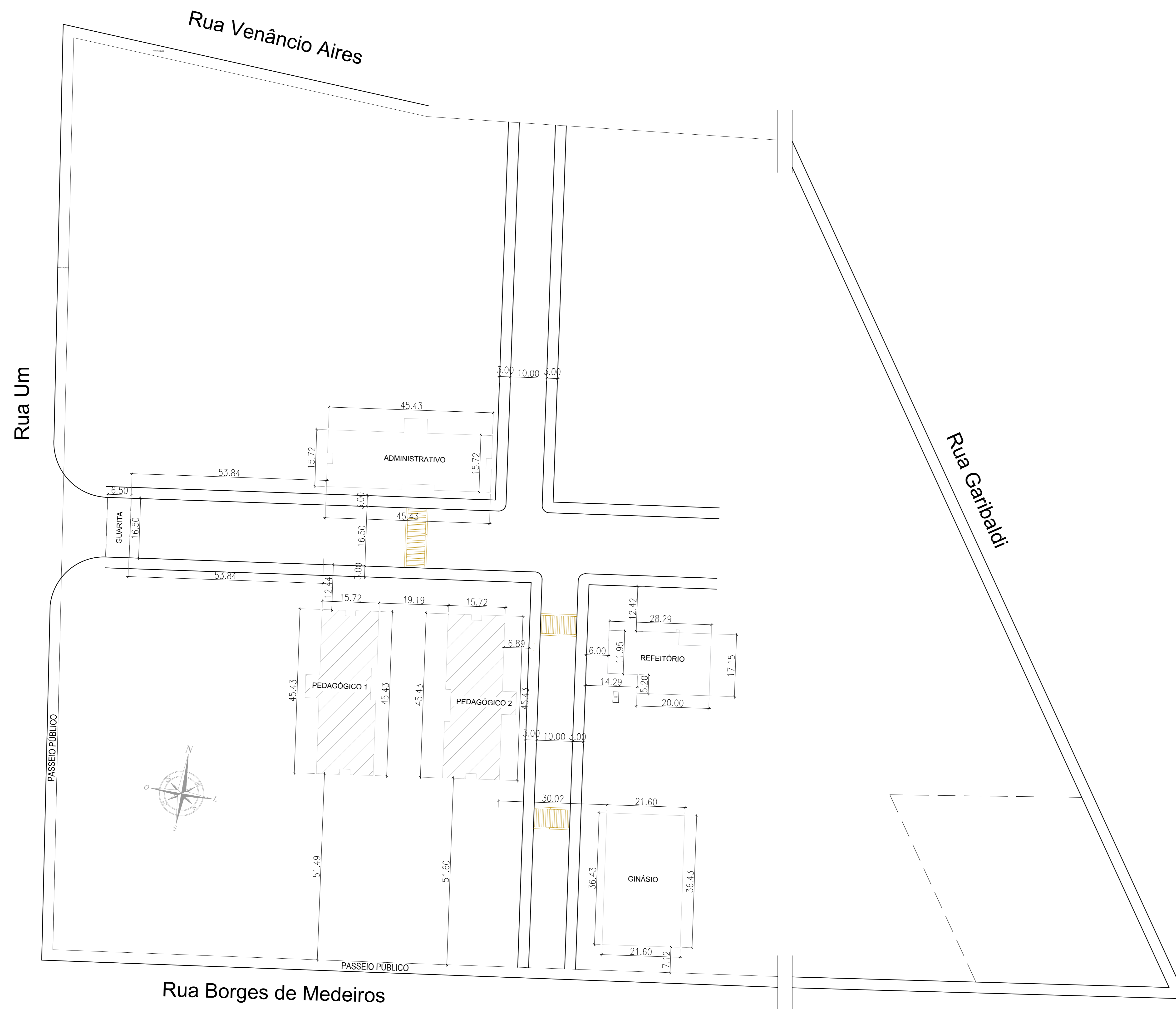

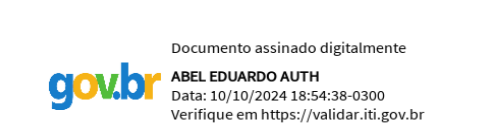

Rua Borges de Medeiros

Planta de Situação e Localização
ESC:1/500

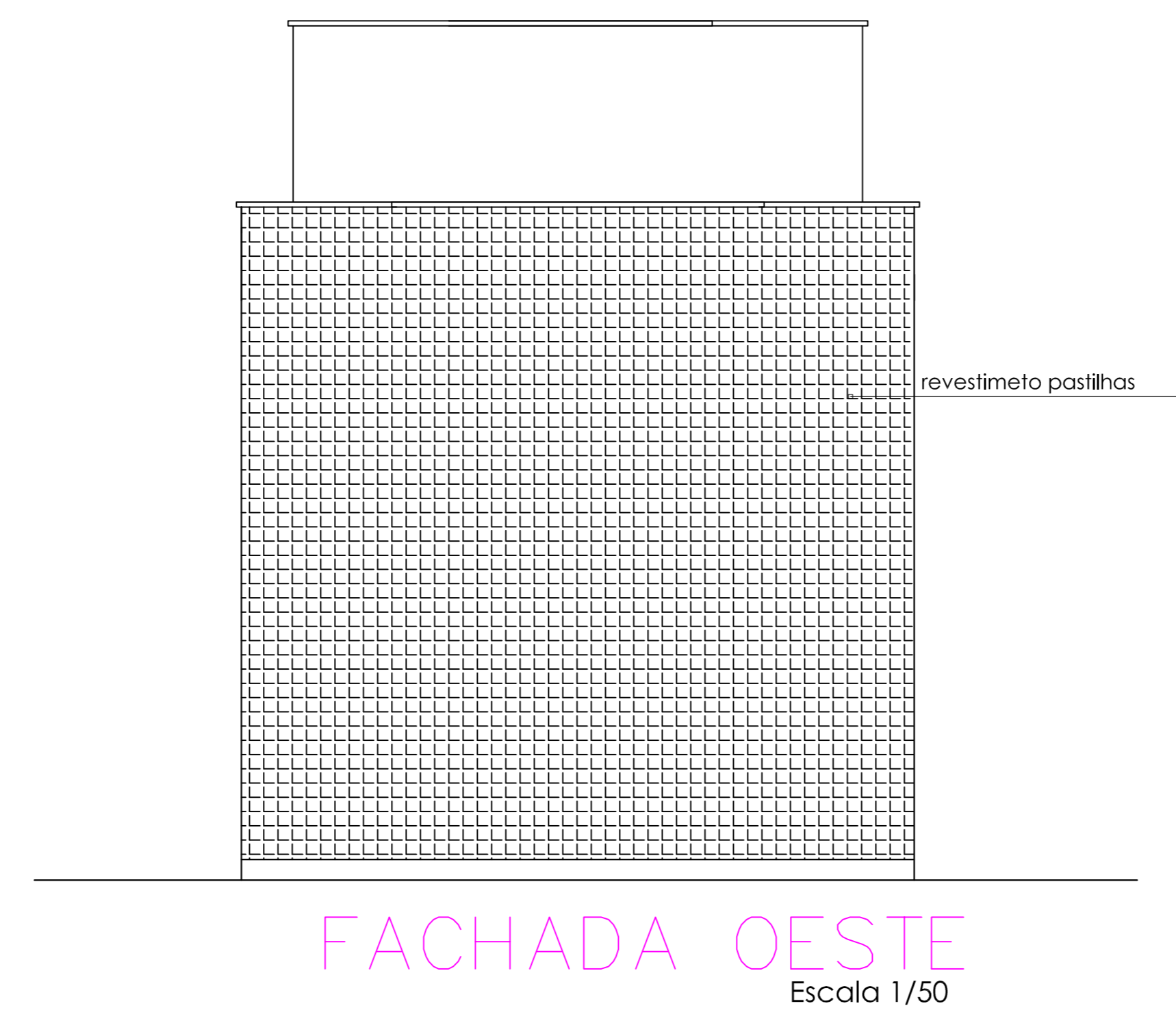
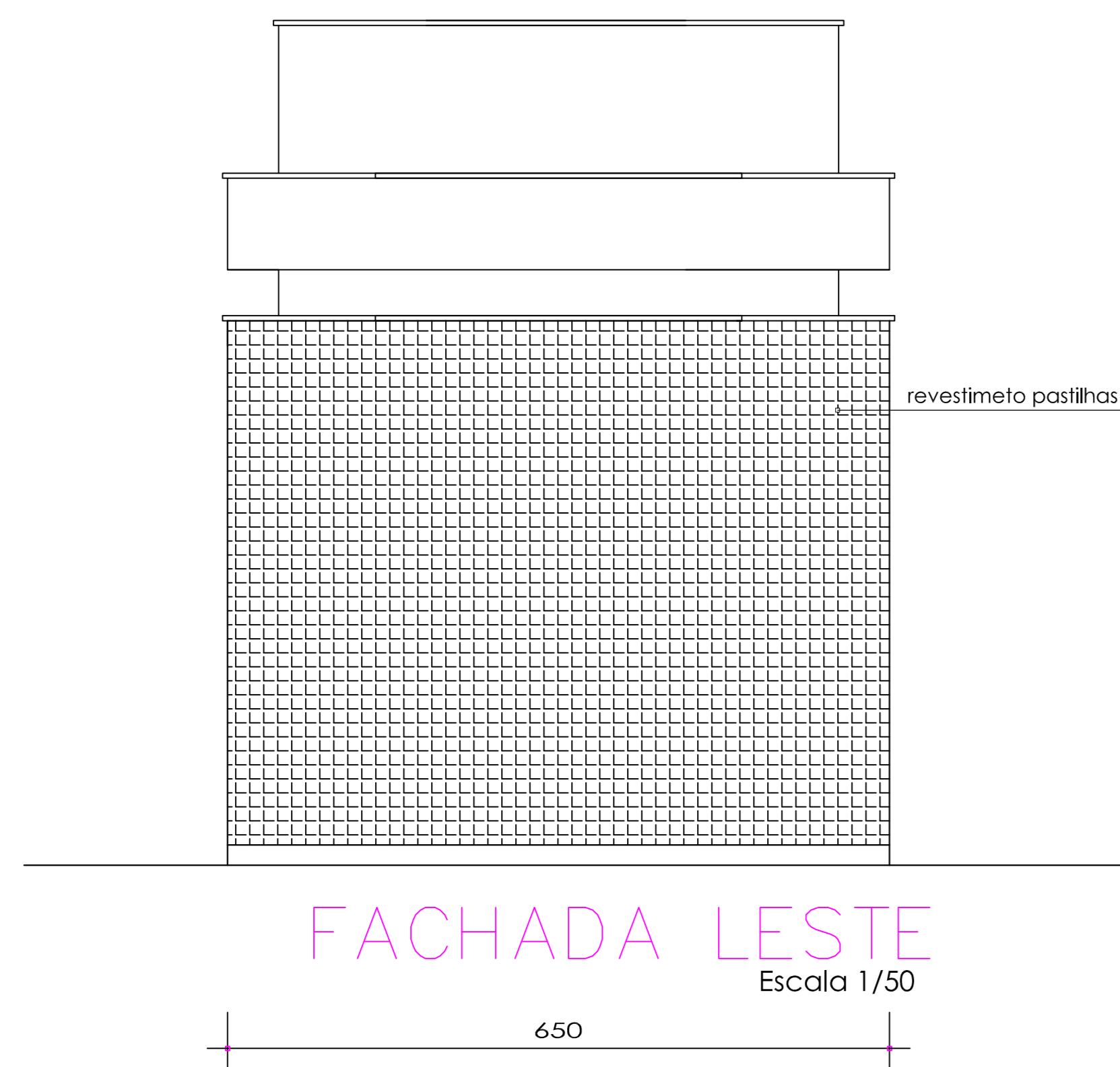
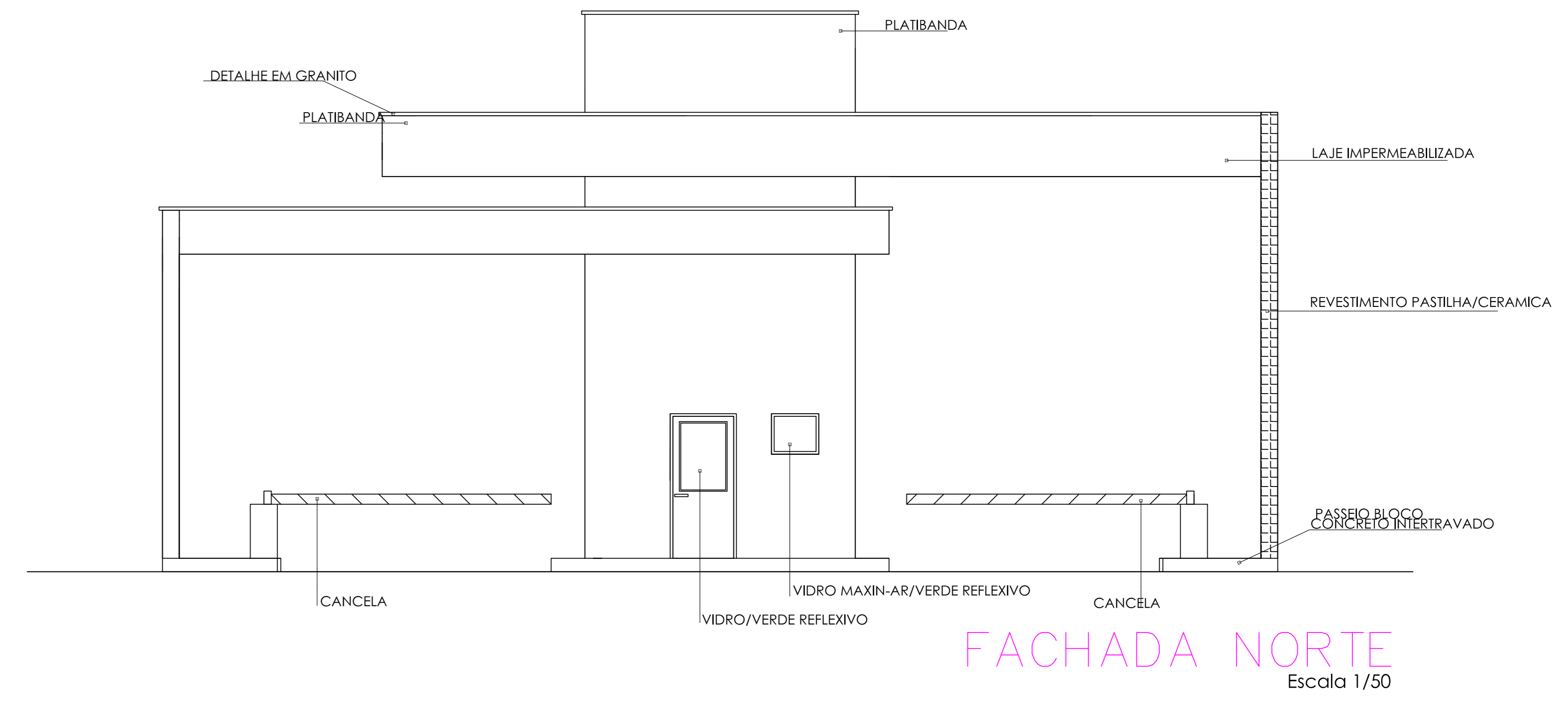
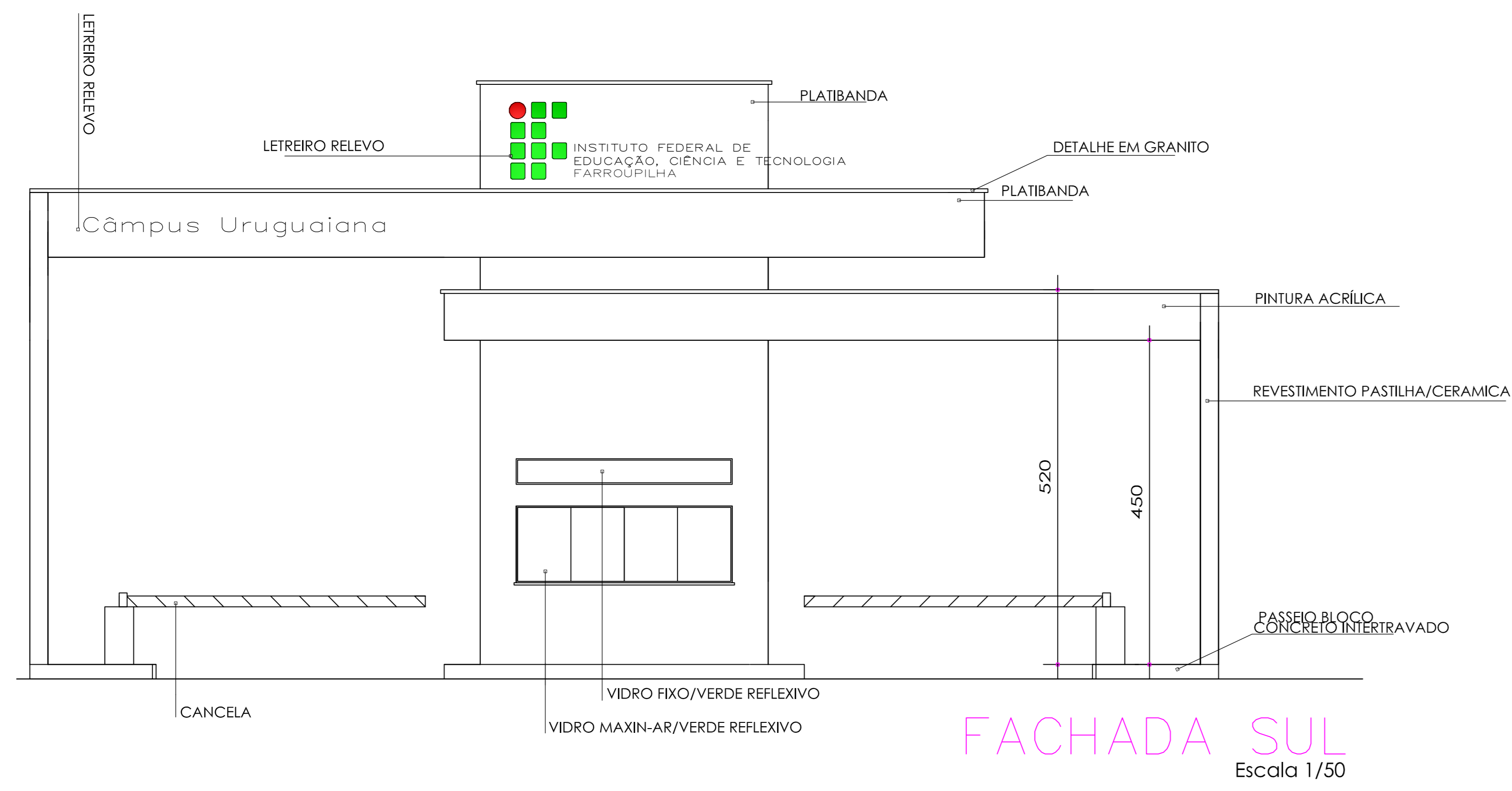

 INSTITUTO FEDERAL FARROUPILHA	PRÓ-REITORIA DE ADMINISTRAÇÃO COORDENAÇÃO DE ENGENHARIA E ARQUITETURA <small>Alameda Santiago do Chile, 195 - Nossa Sra. das Dores - CEP 97050-685 Santa Maria - Rio Grande do Sul. Telefone: (51) 3218-9819</small>
	OBRA: PRÉDIO DE SALAS DE AULA
LOCAL: INSTITUTO FEDERAL FARROUPILHA - CÂMPUS SÃO LUIZ GONZAGA	PROJETO: ARQUITETÔNICO - SALAS DE AULA (2x)
CONTEÚDO: PLANTAS DE SITUAÇÃO E LOCALIZAÇÃO;	ÁREA: 734,51 m² (2x)
PROPRIETÁRIO: <small>INSTITUTO FEDERAL FARROUPILHA</small>	ESCALA: indicada
RESPONSÁVEL: <small>ENº CIVIL LABEL EDUARDO ALTH - CREA RS203056</small>	DATA: Setembro/2024
	DESENHO: Giceli
	PRANCHA: ARQ 01/16



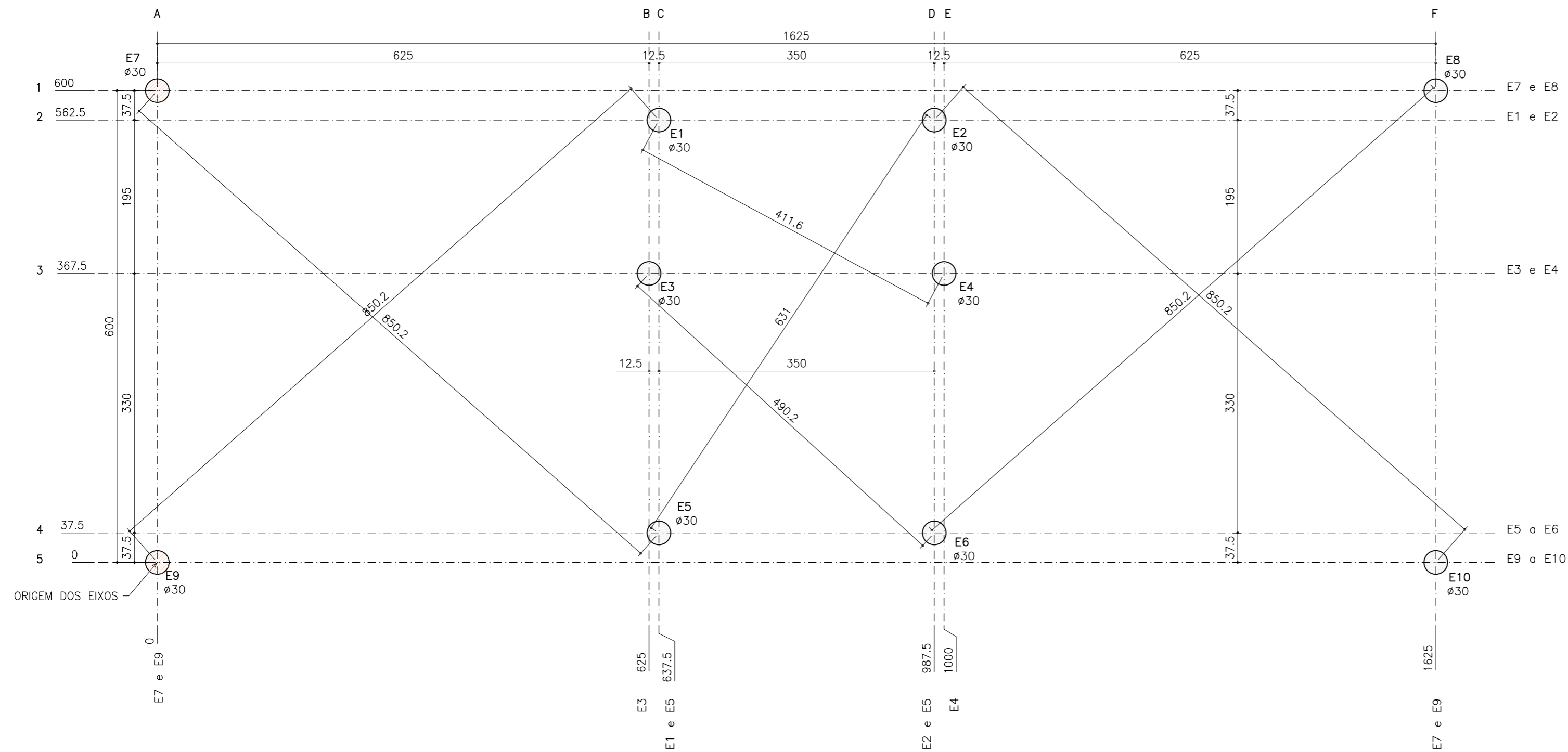

 INSTITUTO FEDERAL FARROUPILHA	PRÓ-REITORIA DE ADMINISTRAÇÃO COORDENAÇÃO DE ENGENHARIA E ARQUITETURA <small>Alameda Sarriago do Chile, 195 - Nossa Sra. das Dores - CEP 97050-685 Santa Maria - Rio Grande do Sul. Telefone: (51) 3218-0819</small>
	OBRA: GUARITA/PÓRTICO DE ACESSO AO CAMPUS
LOCAL: INSTITUTO FEDERAL FARROUPILHA - CAMPUS SÃO LUIZ GONZAGA	AREA: 107,25 m ²
PROJETO: ARQUITETÓNICO	ESCALA: 1/50
CONTE&Ucirc;DO: PLANTA BAIXA TÉCNICA E CORTES AA E BB	DATA: AGOSTO/2024
PROPRIET&Aacute;RIO: INSTITUTO FEDERAL FARROUPILHA	DESENH&Oacute;: RevisÁo Cristina
RESPONS&Aacute;VEL: ENG. CIVIL CRISTINA GALVA FELTEN	PRANCH&Aacute;S: ARQ 1/4



LEGENDA: - - - - - EIXOS DE REFERÊNCIA

TOTAL: 10 Estacas $\varnothing 30$ cm e 10m de comprimento

COTAS DE ARRASAMENTO DAS ESTACAS:

-  Estacas com $z = -100$ cm
-  Estacas com $z = -110$ cm



PLANTA DE LOCAÇÃO ESTACAS
1/50

DETALHE DA COTA DE ARRASAMENTO DAS ESTACAS

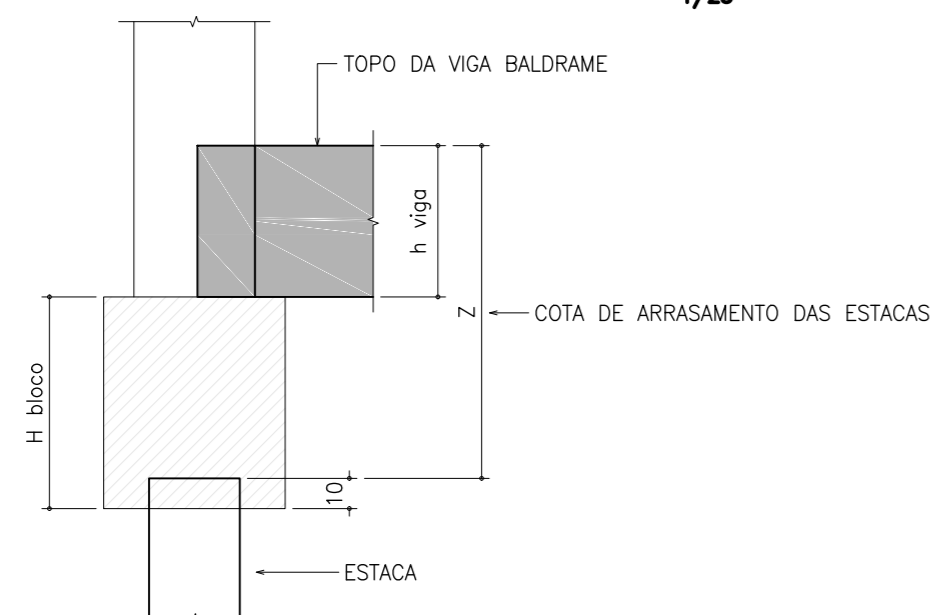
1/25

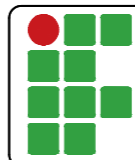

A estrutura de concreto e as fundações devem ser executadas respeitando as especificações presentes nas normas NBR 6118 (2023), NBR 6122 (2022), NBR 14931 (2023), NBR 12655 (2022) e NBR 7480 (2022).

 INSTITUTO FEDERAL FARROUPILHA	PRÓ-REITORIA DE ADMINISTRAÇÃO COORDENAÇÃO DE ENGENHARIA E ARQUITETURA Alameda Santiago do Chile, 195 - Nossa Sra. das Dores - CEP 97050-685 Santa Maria - Rio Grande do Sul. Telefone: (55) 3218-9819
	OBRA: GUARITA
LOCAL: INSTITUTO FEDERAL FARROUPILHA - CÂMPUS SÃO LUIZ GONZAGA	
PROJETO: FUNDAÇÕES	ÁREA: 107,25 m²
CONTEÚDO: PLANTA DE LOCAÇÃO DAS ESTACAS	
ESCALA: Indicada	
PROPRIETÁRIO: INSTITUTO FEDERAL FARROUPILHA	
DATA: Setembro/2024	
DESENHO: Lübeck	
RESPONSÁVEL: Eng. Civil ANDRÉ LÜBECK - CREA RS 140441 - UFSM  Documento assinado digitalmente Data: 25/09/2024 18:13:46-0300 Verifique em https://validar.it.gov.br	
PRANCHA: FUND 01/03	

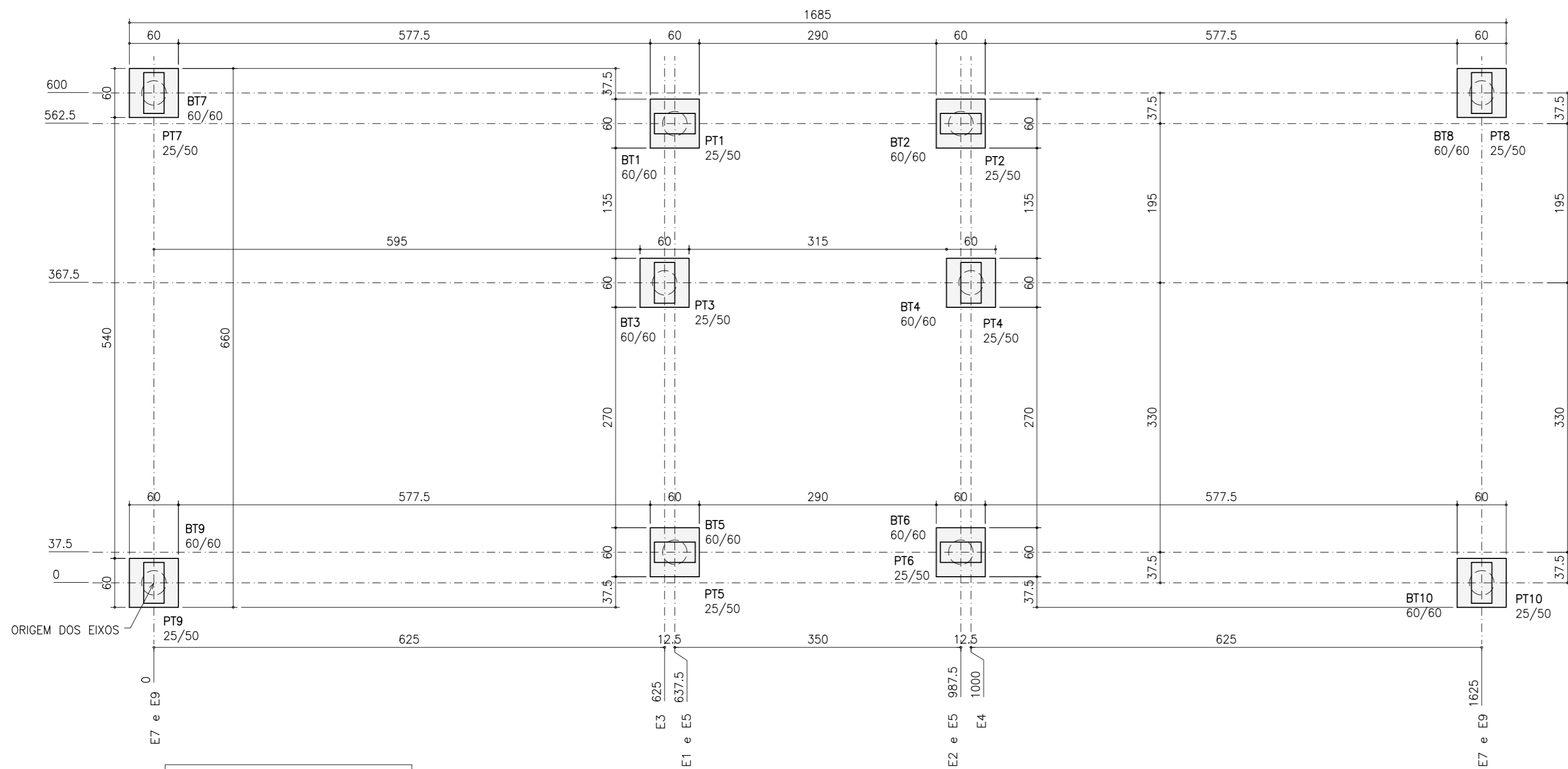

PLANTA DE LOCAÇÃO DOS BLOCOS
1/50

ESPECIFICAÇÕES DO CONCRETO DOS BLOCOS:

RESISTÊNCIA À COMPRESSÃO DO CONCRETO, f_{ck} de 28 dias = 25 MPa.
 MÓDULO DE ELASTICIDADE INICIAL DO CONCRETO, E_{ci} = 28 GPa.
 TAMANHO MÁXIMO DO AGREGADO GRAÚDO = 19 mm
 CLASSE DE AGRESSIVIDADE AMBIENTAL II (CAA II).
 RELAÇÃO ÁGUA/CIMENTO (α/c) MÁXIMA = 0,60.
 AÇOS DAS ARMADURAS, CA50 E CA60.

COBRIMENTO DAS ARMADURAS DAS ESTACAS = 5 cm

DETALHE DOS BLOCOS DE COROAMENTO (10x)
1/25

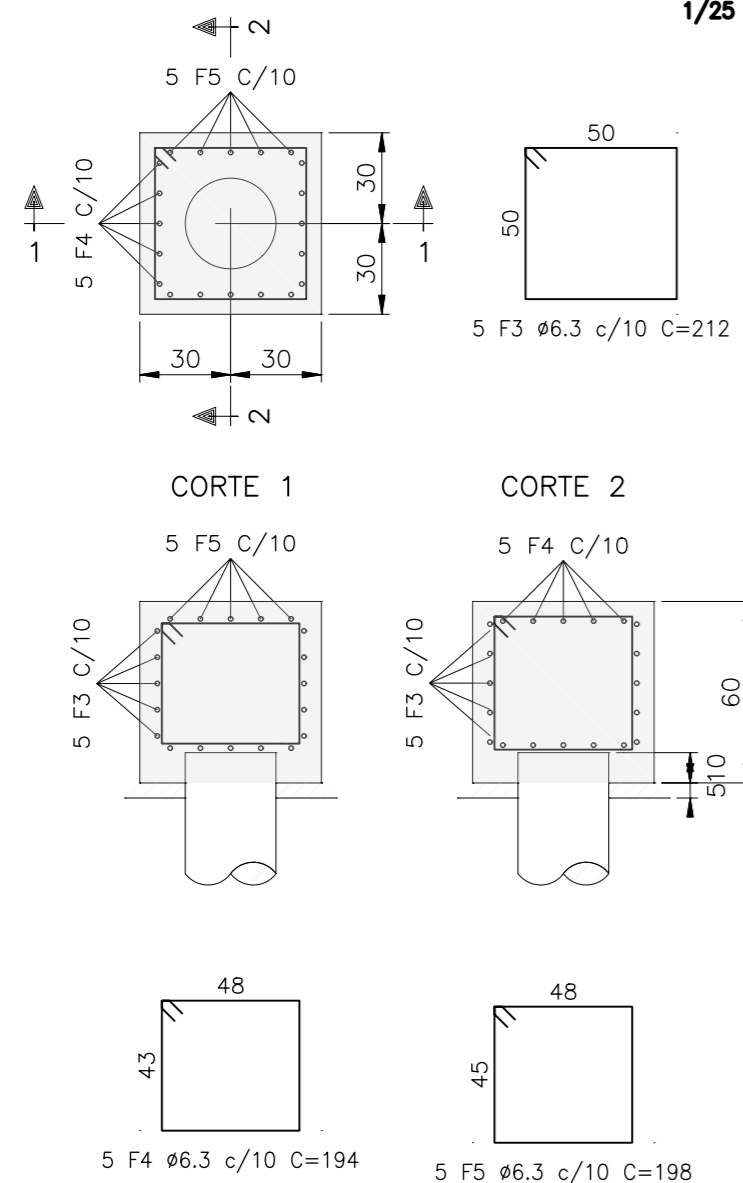

LISTA DE FERROS					
F	Ø (mm)	Q	COMPRIMENTO		
			UNIT.(cm)	TOTAL(m)	
10x	3	6.3	50	212	106.00
10x	4	6.3	50	194	97.00
10x	5	6.3	50	198	99.00

AÇO CA-50

RESUMO GERAL			
AÇO	Ø(mm)	COMP.(m)	PESO(kg)
CA-50	6.3	302.00	84
TOTAL:			84

Área de formas dos blocos = 14,4 m²
 Volume de concreto dos blocos (f_{ck} 25 MPa) = 2,16 m³

A estrutura de concreto e as fundações devem ser executadas respeitando as especificações presentes nas normas NBR 6118 (2023), NBR 6122 (2022), NBR 14931 (2023), NBR 12655 (2022) e NBR 7480 (2022).

<p>INSTITUTO FEDERAL FARROUPILHA</p>	<p>PRÓ-REITORIA DE ADMINISTRAÇÃO COORDENAÇÃO DE ENGENHARIA E ARQUITETURA</p> <p>Alameda Santiago do Chile, 195 - Nossa Sra. das Dores - CEP 97050-685 Santa Maria - Rio Grande do Sul. Telefone: (55) 3218-9819</p>
	<p>OBRA: GUARITA</p>
<p>LOCAL: INSTITUTO FEDERAL FARROUPILHA - CÂMPUS SÃO LUIZ GONZAGA</p>	<p>PROJETO: FUNDAÇÕES</p>
<p>CONTEÚDO: PLANTA DE LOCAÇÃO E DETALHAMENTO DOS BLOCOS</p>	<p>ÁREA: 107,25 m²</p>
<p>PROPRIETÁRIO: INSTITUTO FEDERAL FARROUPILHA</p>	<p>ESCALA: 1/50</p>
<p>RESPONSÁVEL: Eng. Civil ANDRÉ LÜBECK - CREA RS 140441 - UFSM</p>	<p>DATA: Setembro/2024</p>
<p>Verifique em https://validar.if.gov.br</p>	<p>DESENHO: Lübeck</p>
<p>Eng. Civil ANDRÉ LÜBECK - CREA RS 140441 - UFSM</p>	<p>PRANCHA: FUND 02 /03</p>

DETALHE DAS ARMADURAS DAS ESTACAS - Ø30 (10x)

1/50

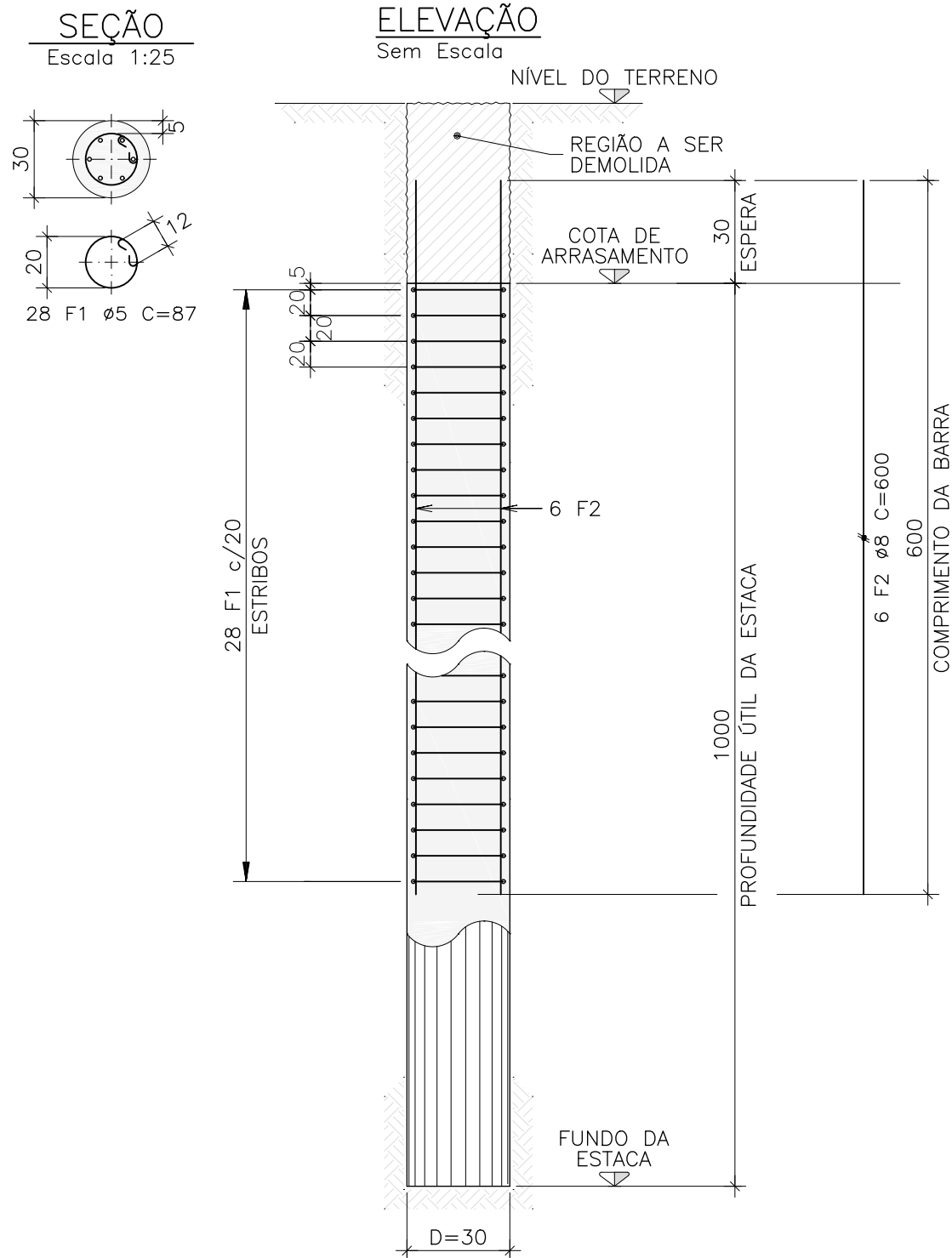

Estacas escavadas Ø30cm com comprimento estimado de 10m.
 Profundidade total estimada de escavação = 100m.
 Volume de concreto das estacas (fck 25 MPa) = 7,07 m³

ESPECIFICAÇÕES DO CONCRETO DAS ESTACAS:

RESISTÊNCIA À COMPRESSÃO DO CONCRETO, fck de 28 dias = 25 MPa.
 MÓDULO DE ELASTICIDADE INICIAL DO CONCRETO, Eci = 28 GPa.
 TAMANHO MÁXIMO DO AGREGADO GRAÚDO = 19 mm
 CLASSE DE AGRESSIVIDADE AMBIENTAL II (CAA II).
 RELAÇÃO ÁGUA/CIMENTO (a/c) MÁXIMA = 0,60.
 AÇOS DAS ARMADURAS, CA50 E CA60.

COBRIMENTO DAS ARMADURAS DAS ESTACAS = 5 cm

LISTA DE FERROS

F	Ø (mm)	Q	COMPRIMENTO	
			UNIT.(cm)	TOTAL(m)
10x 1	5**	280	87	243.60
10x 2	8	60	600	360.00

(**)=CA-60; CA-50 para demais

RESUMO GERAL

AÇO	Ø(mm)	COMP.(m)	PESO(kg)
CA-60	5	243.60	43
CA-50	8	360.00	159
TOTAL:			202



PRÓ-REITORIA DE ADMINISTRAÇÃO
COORDENAÇÃO DE ENGENHARIA E ARQUITETURA
 Alameda Santiago do Chile, 195 - Nossa Sra. das Dores - CEP 97050-685
 Santa Maria - Rio Grande do Sul. Telefone: (55) 3218-9819

OBRA: **GUARITA**

LOCAL: **INSTITUTO FEDERAL FARROUPILHA - CÂMPUS SÃO LUIZ GONZAGA**

PROJETO: **FUNDAÇÕES** ÁREA: **107,25 m²**

CONTEÚDO: **DETALHAMENTO DAS ESTACAS ESCAVADAS** ESCALA: **Indicada**

PROPRIETÁRIO: **INSTITUTO FEDERAL FARROUPILHA** DATA: **Setembro/2024**

DESENHO: **Lübeck**

RESPONSÁVEL: **Eng. Civil ANDRÉ LÜBECK - CREA RS 140441 - UFSM** PRANCHA: **FUND 03 /03**

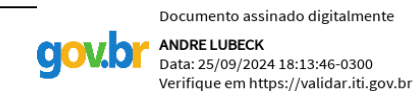

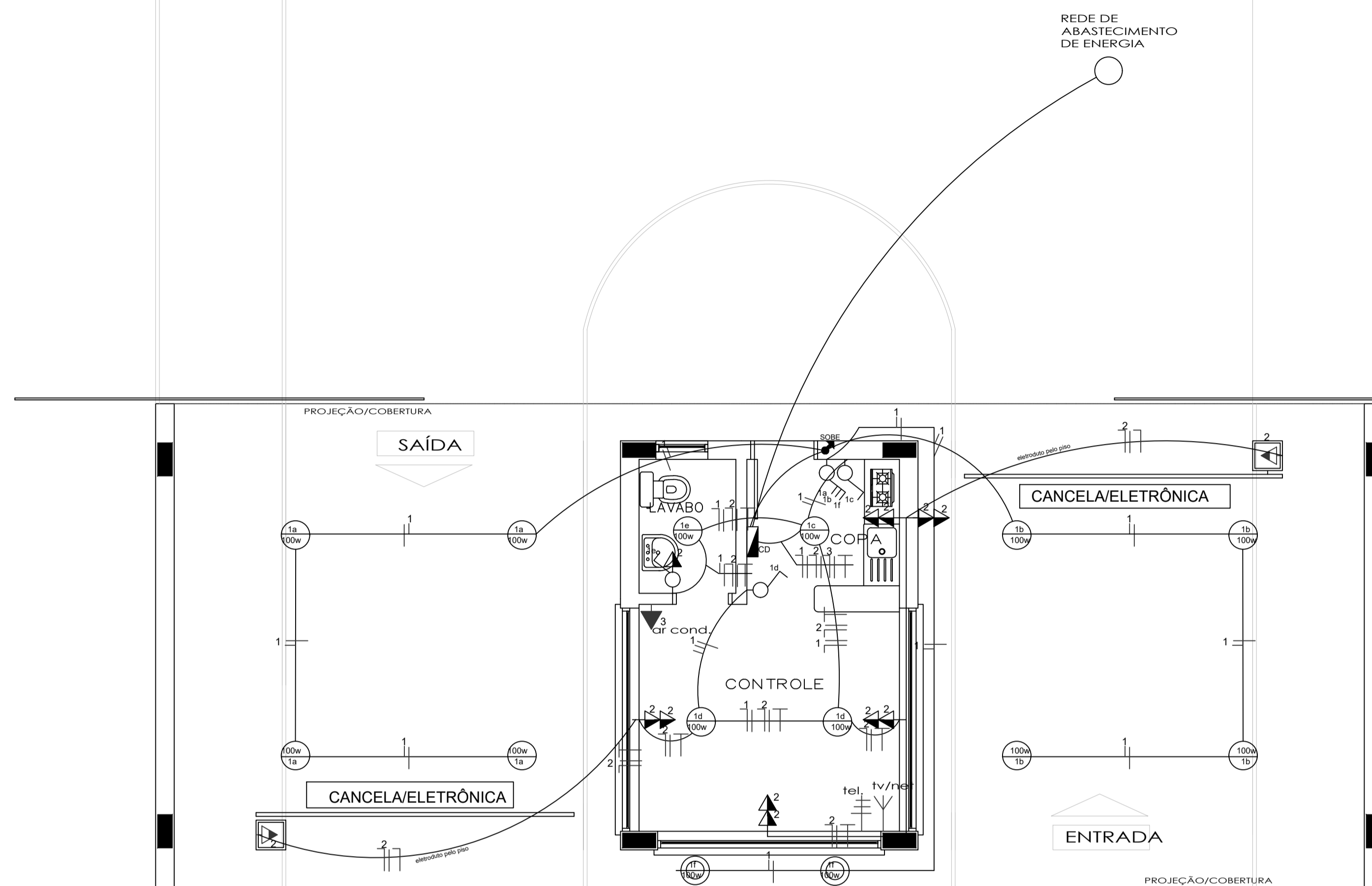

LEGENDA

▶ Tomada h=55cm	○ Lampada Fluor- dupla 100w (2x50w)
▶ Tomada h=1,10m	○ Ponto de Luz no Teto (incandescente)
▶ Tomada h=2,10m	○ Ponto de Luz chão (Refletores)
▶ 9000 BTU AR COND. SPLIT	○ Ponto de Luz na Parede
○ Interruptor Simples h= 1.10 m	□ Centro de Distribuição
○ Interruptor Duplo	■ Caixa de medição
○ Interruptor Triplo	○ Interfone
⊕ Chave Hotel	⊕ Cigarra
⊕ Tomada Telefone	○ Campainha
⊕ Entrada TV	○ Retorno campainha
⊕ Fase, Neutro e Retorno	⊕ Telefone
⤴ Tubulação que Sobee	

Quadro Elétrico

Circuito	Lâmpadas					Tomadas				Semi-Total	Dijuntor	
	Incandesc./ 60W	100W	22W	25W	30W	40W	TUG 150W	TUE 1200W	TUE 1500W			Chuveiro 5500W
1			14				11				1.400W	25 A
2											1.650W	25 A
3								1			1.500W	25 A
4												
										Total	5.550W	40A

* TUG-Tomada de uso geral
TUE-Tomada de uso específico

PLANTA ELÉTRICA
Escala 1/75

 <p>INSTITUTO FEDERAL FARROUPILHA</p>	<p>PRÓ-REITORIA DE ADMINISTRAÇÃO COORDENAÇÃO DE ENGENHARIA E ARQUITETURA Alameda Santiago do Chile, 195 - Nossa Sra. das Dores - CEP 97050-685 Santa Maria - Rio Grande do Sul. Telefone: (55) 3218-9819</p>
	<p>OBRA: PRÉDIO GUARITA</p>
<p>LOCAL: INSTITUTO FEDERAL FARROUPILHA - CAMPUS SÃO LUIZ GONZAGA</p>	<p>ÁREA: 107,25 m²</p>
<p>PROJETO: PROJETO HIDROSSANITÁRIO E ELÉTRICO</p>	<p>ESCALA: Indicada</p>
<p>CONTEÚDO: PLANTA ELÉTRICA</p>	<p>DATA: Março/2020</p>
<p>PROPRIETÁRIO: INSTITUTO FEDERAL FARROUPILHA</p>	<p>DESENHO: Abel Auth</p>
<p>RESPONSÁVEL:</p>	<p>PRANCHA: COMP 2/2</p>
<p>ENG. CIVIL ABEL EDUARDO AUTH CREA RS203056</p>	



PLANTA DE LOCAÇÃO
Escala 1:50

Nome	Seção (cm)	X (cm)	Y (cm)	Carga Máx. (tf)	Carga Min. (tf)	Pilar				Fundação								
						Mx Máximo (kgf.m)		My Máximo (kgf.m)		Fx Máximo (tf)		Fy Máximo (tf)		Lado B (cm)	Lado H (cm)	N0 / ha (cm)	h1 / hb (cm)	df (cm)
						Positivo	Negativo	Positivo	Negativo	Positivo	Negativo	Positivo	Negativo					
P1	25x50	650.00	587.50	19.4	12.7	500	-400	1000	-2000	0.1	-1.4	0.3	-0.2	100	125	40	60	250
P2	25x50	1000.00	587.50	29.7	22.5	500	-500	1900	-1100	1.2	-0.3	0.3	-0.2	115	140	35	60	250
P3	25x50	637.50	392.50	16.9	13.3	2100	-2500	100	-700	0.0	-0.6	1.8	-1.3	100	125	40	60	250
P4	25x50	1012.50	392.50	16.9	14.8	2000	-2400	700	-100	0.6	0.0	1.7	-1.4	100	125	40	60	250
P5	25x50	650.00	62.50	21.6	16.2	600	-100	1100	-2100	0.3	-1.3	0.0	-0.5	105	130	40	60	250
P6	25x50	1000.00	62.50	33.4	26.8	500	-100	1800	-1400	1.0	-0.5	0.0	-0.3	120	145	35	60	250
P7	25x50	12.50	625.00	15.8	11.4	1600	-3800	300	-600	0.1	-0.3	2.6	0.0	105	130	20	40	250
P8	25x50	1637.50	625.00	13.0	9.6	1900	-3500	1100	0	0.4	-0.0	2.1	-0.2	105	130	40	60	250
P9	25x50	12.50	25.00	15.9	11.5	3800	-1500	300	-600	0.1	-0.3	0.0	-2.5	105	130	40	60	250
P10	25x50	1637.50	25.00	13.1	9.7	3500	-1900	1100	0	0.4	0.0	0.1	-2.1	105	130	40	60	250

Os esforços indicados nesta tabela são os valores máximos obtidos pela envoltória de todas as combinações definidas para as fundações. Para análises complementares, deve-se consultar o relatório de esforços na fundação, que apresenta os valores calculados para cada combinação.

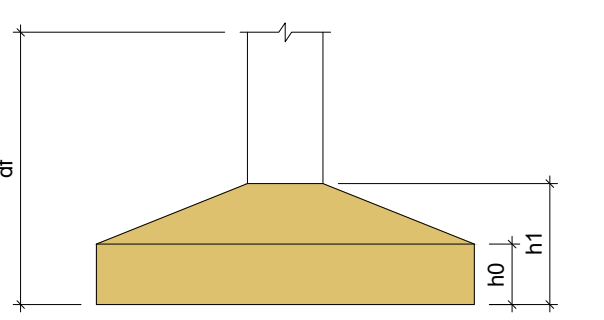

Localção no eixo X		Localção no eixo Y	
Coordenadas (cm)	Nome	Coordenadas (cm)	Nome
12.50	P7, P9	625.00	P7, P8
637.50	P3	587.50	P1, P2
650.00	P1, P5	392.50	P3, P4
1000.00	P2, P6	62.50	P5, P6
1012.50	P4	25.00	P9, P10
1637.50	P8, P10		

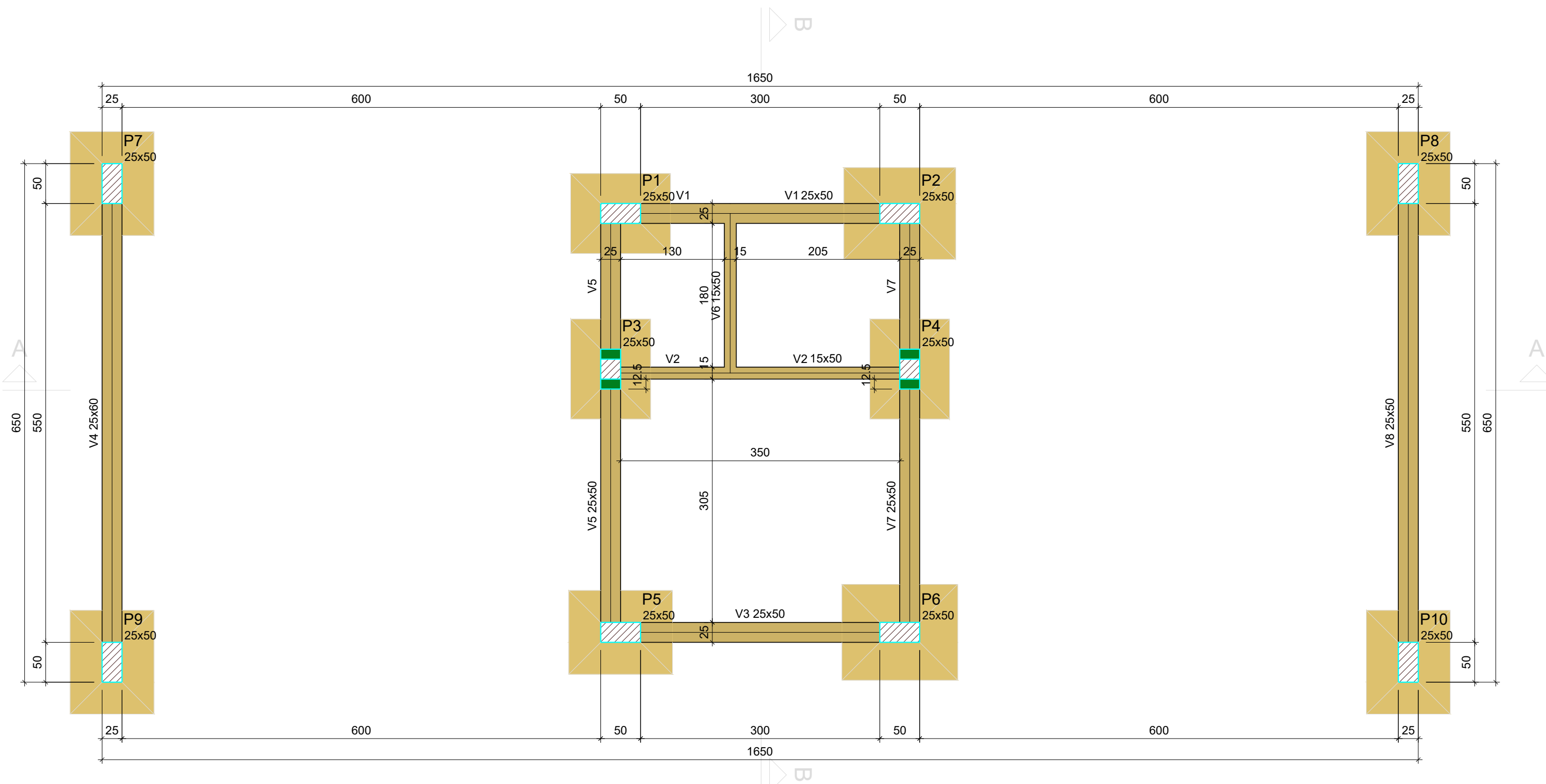

FORMA DO PAVIMENTO TÉRREO (NÍVEL 0)
Escala 1:50

Vigas			
Nome	Seção (cm)	Elevação (cm)	Nível (cm)
V1	25x50	0	0
V2	15x50	0	0
V3	25x50	0	0
V4	25x60	0	0
V5	25x50	0	0
V6	15x50	0	0
V7	25x50	0	0
V8	25x50	0	0

Características dos materiais	
fck (kgf/cm²)	Ecs (kgf/cm²)
250	241500

Dimensão máxima do agregado = 19 mm

Pilares			
Nome	Seção (cm)	Elevação (cm)	Nível (cm)
P1	25x50	0	0
P2	25x50	0	0
P3	25x50	0	0
P4	25x50	0	0
P5	25x50	0	0
P6	25x50	0	0
P7	25x50	0	0
P8	25x50	0	0
P9	25x50	0	0
P10	25x50	0	0

Legenda dos pilares		Legenda das vigas e paredes	
	Pilar que passa		Viga
	Pilar com mudança de seção		

<p>INSTITUTO FEDERAL FARROUPILHA</p>	<p>PRÓ-REITORIA DE ADMINISTRAÇÃO COORDENAÇÃO DE ENGENHARIA E ARQUITETURA Alameda Santiago do Chile, 195 - Nossa Sra. das Dores - CEP 97050-685 Santa Maria - Rio Grande do Sul. Telefone: (51) 3218-9819</p>
	<p>OBRA: PÓRTICO DE ACESSO COM GUARITA</p>
<p>LOCAL: INSTITUTO FEDERAL FARROUPILHA - CÂMPUS SÃO LUIZ GONZAGA</p>	<p>ÁREA: 107,25 m²</p>
<p>PROJETO: ESTRUTURAL</p>	<p>ESCALA: 1/50</p>
<p>CONTEÚDO: PLANTA DE LOCAÇÃO E FORMAS NÍVEL TÉRREO</p>	<p>DATA: SET/2024</p>
<p>PROPRIETÁRIO: INSTITUTO FEDERAL FARROUPILHA</p>	<p>DESENHO: Cristina</p>
<p>RESPONSÁVEL: ENG. CIVIL CRISTINA SILVA FELTRIN</p>	<p>FRANCHA: EST 01/09</p>

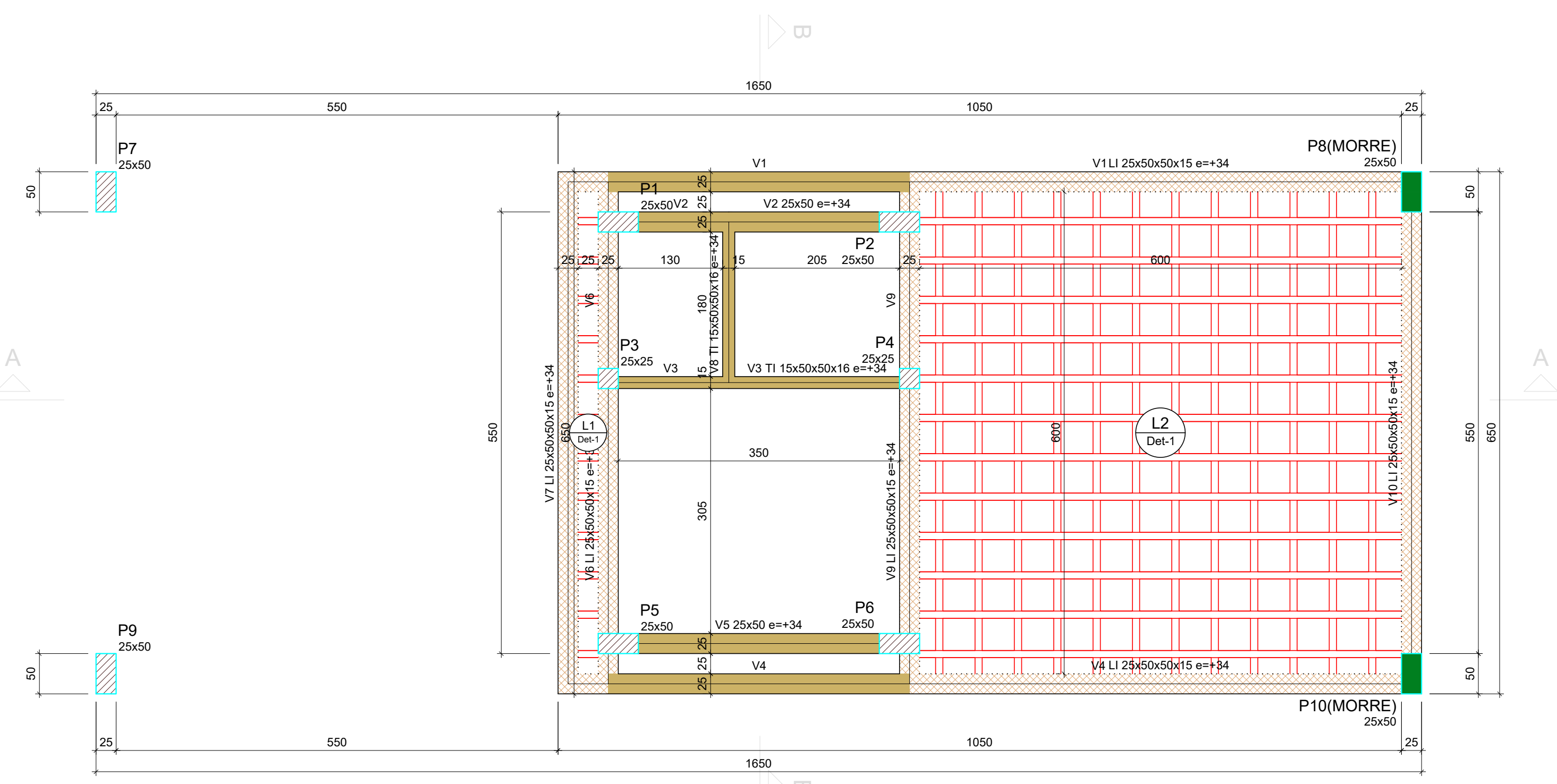

FORMA DO PAVIMENTO NÍVEL LAJE 1 (NÍVEL 465)
Escala 1:50

Vigas			
Nome	Seção (cm)	Elevação (cm)	Nível (cm)
V1	LI 25x50x50x15	34	499
V2	25x50	34	499
V3	TI 15x50x50x16	34	499
V4	LI 25x50x50x15	34	499
V5	25x50	34	499
V6	LI 25x50x50x15	34	499
V7	LI 25x50x50x15	34	499
V8	TI 15x50x50x16	34	499
V9	LI 25x50x50x15	34	499
V10	LI 25x50x50x15	34	499

Lajes								
Nome	Tipo	Altura (cm)	Elevação (cm)	Nível (cm)	Sobrecarga (kgf/m²)			Localizada
					Peso próprio	Adicional	Acidental	
L1	Treliçada 2D	16	0	465	202	182	100	-
L2	Treliçada 2D	16	0	465	202	182	100	-

Características dos materiais			
fk (kgf/cm²)	Ecs (kgf/cm²)		
250	241500		

Pilares			
Nome	Seção (cm)	Elevação (cm)	Nível (cm)
P1	25x50	0	465
P2	25x50	0	465
P3	25x25	0	465
P4	25x25	0	465
P5	25x50	0	465
P6	25x50	0	465
P7	25x50	0	465
P8	25x50	0	465
P9	25x50	0	465
P10	25x50	0	465

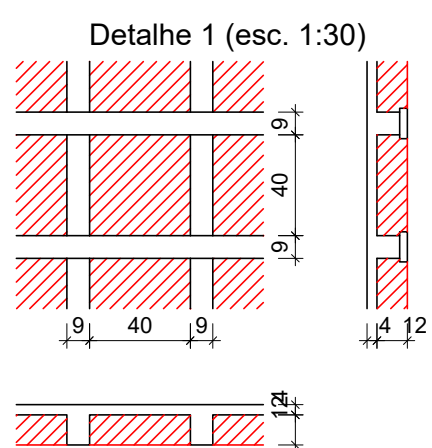

Legenda dos pilares: Pilar que morre, Pilar que passa

Legenda das vigas e paredes: Viga, Viga chata ou invertida

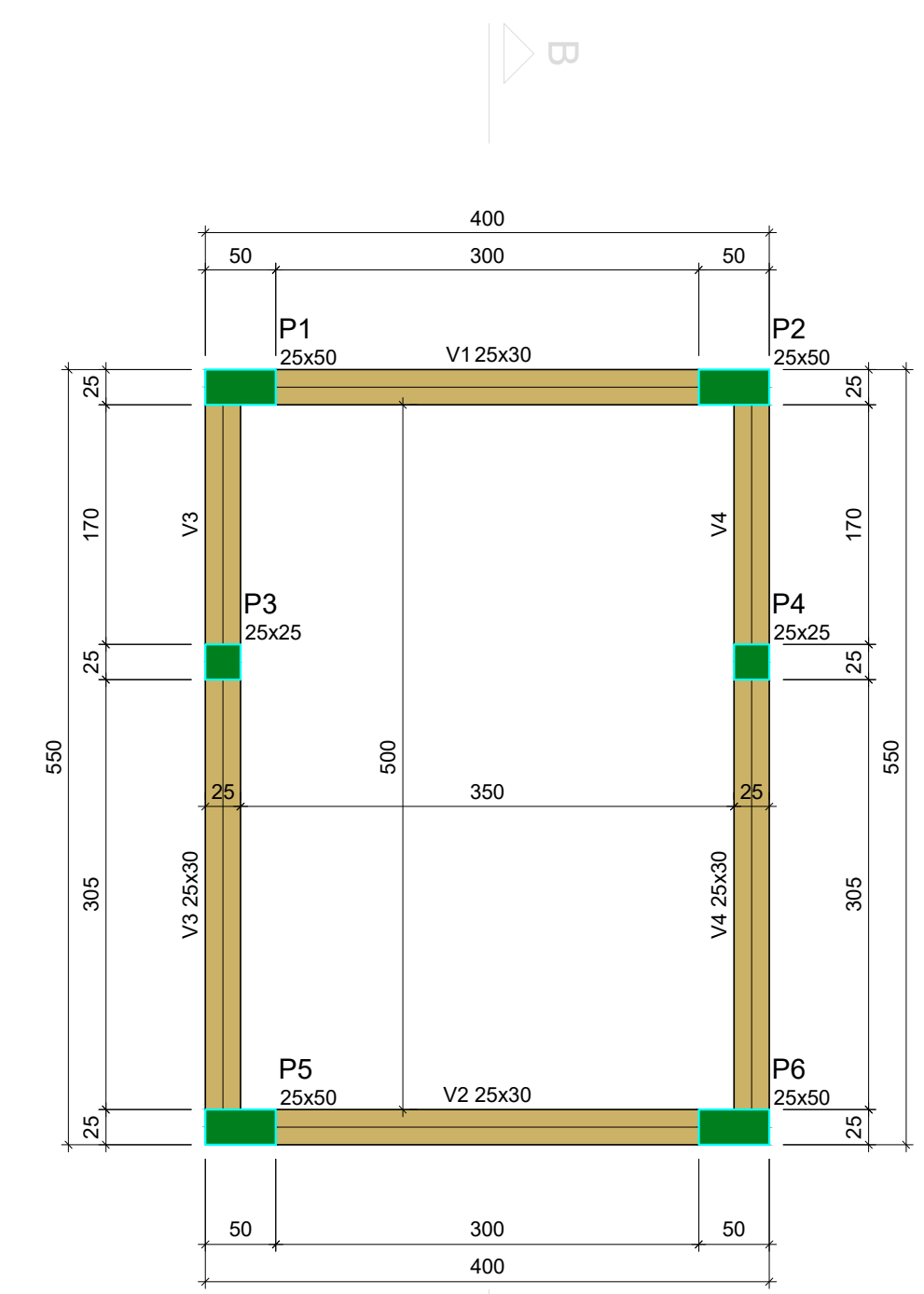

FORMA DO PAVIMENTO PLATIBANDA (NÍVEL 815)
Escala 1:50

Vigas			
Nome	Seção (cm)	Elevação (cm)	Nível (cm)
V1	25x30	0	815
V2	25x30	0	815
V3	25x30	0	815
V4	25x30	0	815

Características dos materiais			
fk (kgf/cm²)	Ecs (kgf/cm²)		
250	241500		

Pilares			
Nome	Seção (cm)	Elevação (cm)	Nível (cm)
P1	25x50	0	815
P2	25x50	0	815
P3	25x25	0	815
P4	25x25	0	815
P5	25x50	0	815
P6	25x50	0	815

Legenda dos pilares: Pilar que morre

Legenda das vigas e paredes: Viga

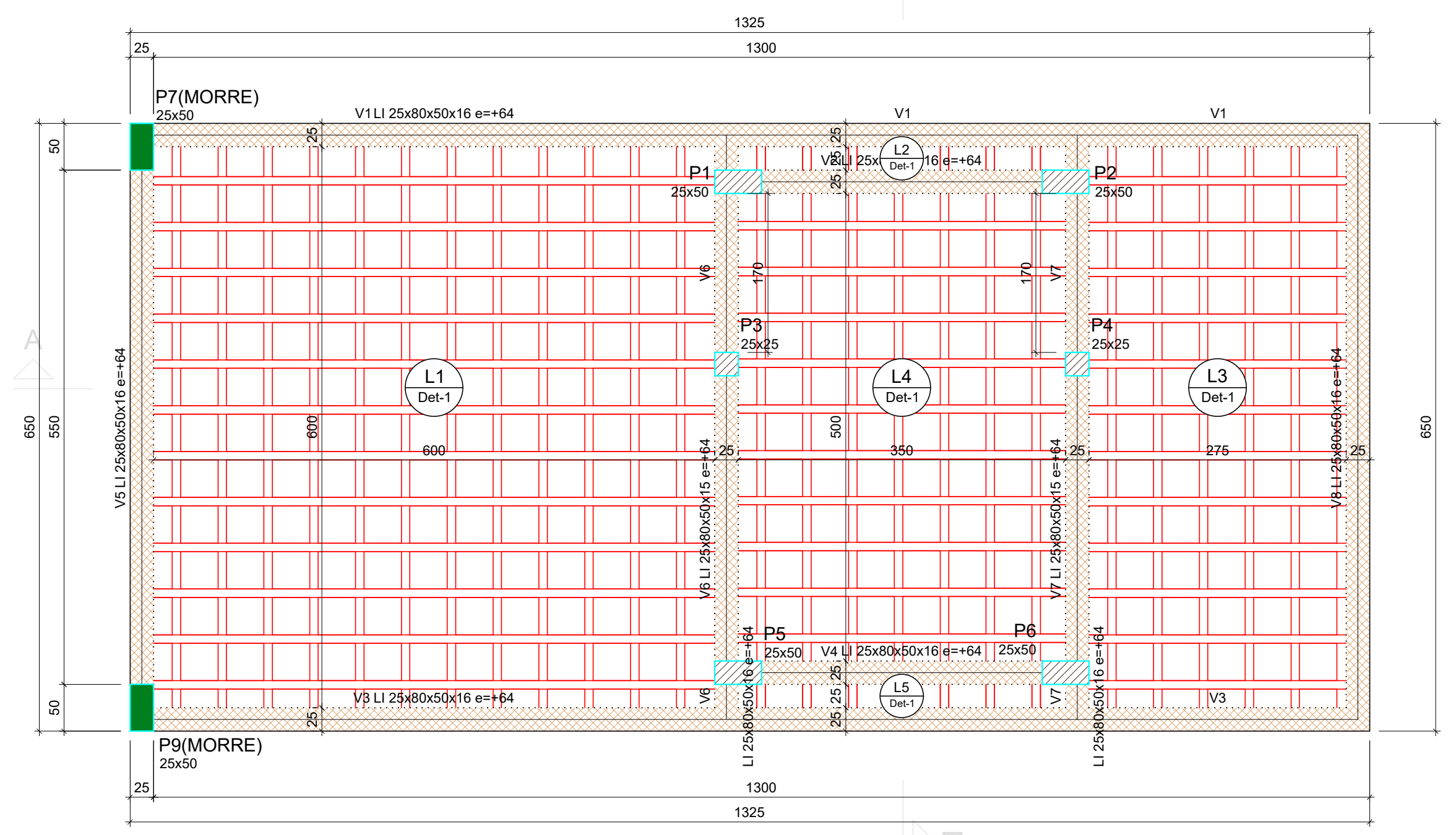

FORMA DO PAVIMENTO NÍVEL LAJE 2 (NÍVEL 565)
Escala 1:50

Vigas			
Nome	Seção (cm)	Elevação (cm)	Nível (cm)
V1	LI 25x80x50x16	64	629
V2	LI 25x80x50x16	64	629
V3	LI 25x80x50x16	64	629
V4	LI 25x80x50x16	64	629
V5	LI 25x80x50x16	64	629
V6	LI 25x80x50x16	64	629
V7	LI 25x80x50x15	64	629
V8	LI 25x80x50x16	64	629

Lajes									
Nome	Tipo	Altura (cm)	Elevação (cm)	Nível (cm)	Sobrecarga (kgf/m²)				Água
					Peso próprio	Adicional	Acidental	Localizada	
L1	Treliçada 2D	16	0	565	202	182	100	-	0
L2	Treliçada 2D	16	0	565	202	182	100	-	0
L3	Treliçada 2D	16	0	565	202	182	100	-	0
L4	Treliçada 2D	16	0	565	202	137	300	-	50
L5	Treliçada 2D	16	0	565	202	182	100	-	0

Características dos materiais			
fk (kgf/cm²)	Ecs (kgf/cm²)		
250	241500		

Pilares			
Nome	Seção (cm)	Elevação (cm)	Nível (cm)
P1	25x50	0	565
P2	25x50	0	565
P3	25x25	0	565
P4	25x25	0	565
P5	25x50	0	565
P6	25x50	0	565
P7	25x50	0	565
P9	25x50	0	565

Blocos de enchimento Nível Laje1						
Detalhe	Tipo	Nome	Dimensões (cm)			Quantidade
			hb	bx	by	
1	EPS Bidirecional	B12/40/40	12	40	40	169

Blocos de enchimento Nível Laje2						
Detalhe	Tipo	Nome	Dimensões (cm)			Quantidade
			hb	bx	by	
1	EPS Bidirecional	B12/40/40	12	40	40	335

INSTITUTO FEDERAL FARROUPILHA

PRÓ-REITORIA DE ADMINISTRAÇÃO
COORDENAÇÃO DE ENGENHARIA E ARQUITETURA
Alameda Santiago do Chile, 195 - Nossa Sra. das Dores - CEP 97050-685
Santa Maria - Rio Grande do Sul. Telefone: (55) 3218-9819

OBRA: **PÓRTECO DE ACESSO COM GUARITA**

LOCAL: **INSTITUTO FEDERAL FARROUPILHA - CÂMPUS SÃO LUIZ GONZAGA**

PROJETO: **ESTRUTURAL** | ÁREA: **107,25 m²**

CONTEÚDO: **FÓRMAS NÍVEL LAJE 1, LAJE 2 E PLATIBANDA** | ESCALA: **1/50**

PROPRIETÁRIO: **INSTITUTO FEDERAL FARROUPILHA** | DATA: **SET/2024**

RESPONSÁVEL: **ENG. CIVIL CRISTINA SILVA FELTRIN** | DESENHO: **Cristina**

FRANCHA: **EST 02/09**

VIGAS NÍVEL TÉRREO

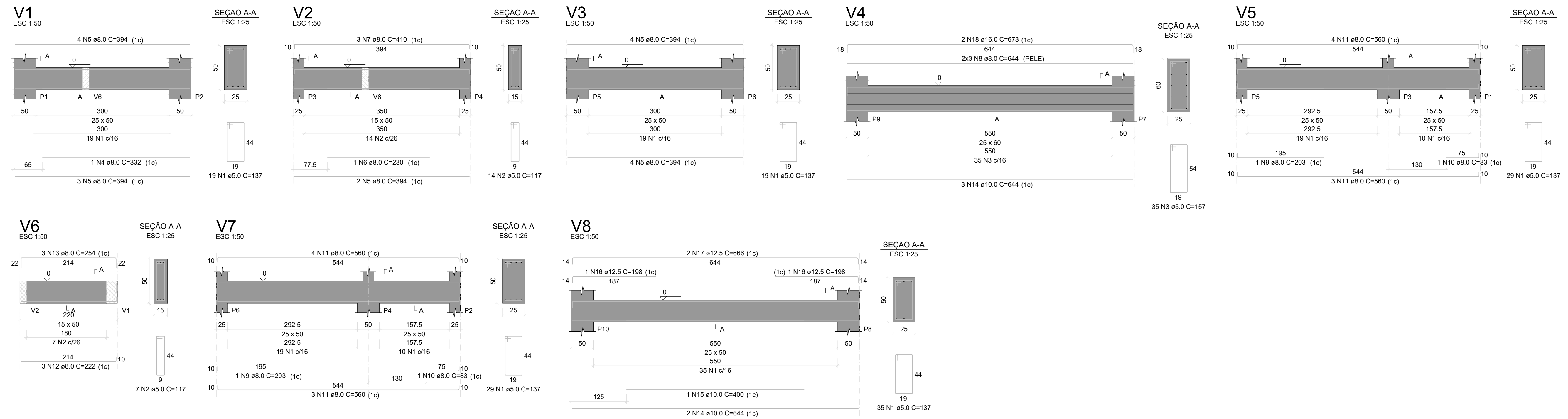

RELAÇÃO DO AÇO

CAÇO	N	DIAM (mm)	QUANT	C.UNIT (cm)	C.TOTAL (cm)
CA50	1	5.0	131	137	17947
CA50	2	5.0	21	117	2457
CA50	3	5.0	35	137	4805
CA50	4	8.0	1	332	332
CA50	5	8.0	17	394	6698
CA50	6	8.0	1	230	230
CA50	7	8.0	3	410	1230
CA50	8	8.0	8	544	4354
CA50	9	8.0	2	203	406
CA50	10	8.0	2	83	166
CA50	11	8.0	14	560	7840
CA50	12	8.0	3	222	666
CA50	13	8.0	3	254	762
CA50	14	10.0	6	644	3864
CA50	15	10.0	1	400	400
CA50	16	12.5	2	195	390
CA50	17	12.5	2	885	1320
CA50	18	16.0	2	873	1340

RESUMO DO AÇO

CAÇO	DIAM (mm)	C.TOTAL (m)	PESO + 10% (kg)
CA50	8.0	221.9	96.3
CA50	10.0	35.2	28.9
CA50	12.5	17.3	18.3
CA50	10.0	13.5	23.4
CA50	5.0	289	43.9
PESO TOTAL			162.8
CA50			43.9

Volume de concreto (C-25) = 3.79 m³
Área de forma = 39.93 m²

VIGAS NÍVEL PLATIBANDA

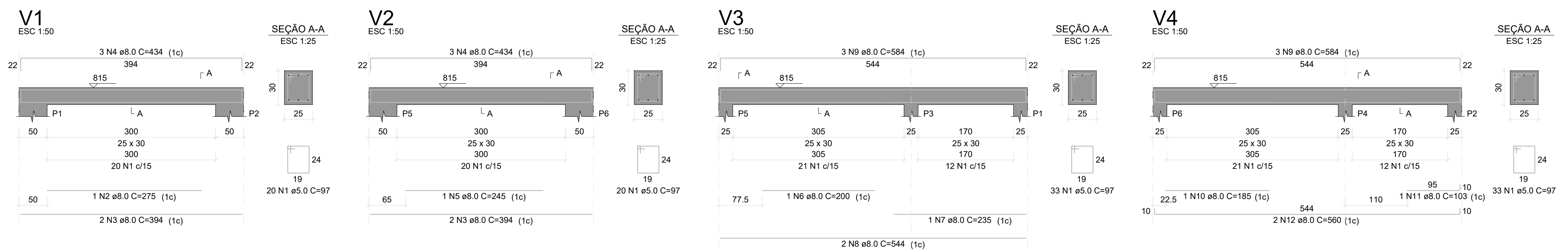

RELAÇÃO DO AÇO

CAÇO	N	DIAM (mm)	QUANT	C.UNIT (cm)	C.TOTAL (cm)
CA50	1	5.0	106	97	10292
CA50	2	8.0	1	275	275
CA50	3	8.0	4	394	1576
CA50	4	8.0	8	424	3394
CA50	5	8.0	1	245	245
CA50	6	8.0	1	200	200
CA50	7	8.0	1	235	235
CA50	8	8.0	2	544	1088
CA50	9	8.0	6	584	3504
CA50	10	8.0	1	185	185
CA50	11	8.0	1	102	102
CA50	12	8.0	2	560	1120

RESUMO DO AÇO

CAÇO	DIAM (mm)	C.TOTAL (m)	PESO + 10% (kg)
CA50	8.0	111.4	48.3
CA50	5.0	102.8	17.4
PESO TOTAL			48.3
CA50			17.4

Volume de concreto (C-25) = 1.16 m³
Área de forma = 13.18 m²

INSTITUTO FEDERAL FARROUPILHA

PRÓ-REITORIA DE ADMINISTRAÇÃO
COORDENAÇÃO DE ENGENHARIA E ARQUITETURA
Alameda Santiago do Chile, 195 - Nossa Sra. das Dores - CEP 97050-685
Santa Maria - Rio Grande do Sul. Telefone: (51) 3218-9819

OBRA: **PÓRTICO DE ACESSO COM GUARITA**

LOCAL: **INSTITUTO FEDERAL FARROUPILHA - CÂMPUS SÃO LUIZ GONZAGA**

PROJETO: **ESTRUTURAL** | ÁREA: **107,25 m²**

CONTEÚDO: **VIGAS NÍVEL FUNDAÇÕES (V1 A V17)** | ESCALA: **1/50**

PROPRIETÁRIO: **INSTITUTO FEDERAL FARROUPILHA** | DATA: **SET/2024**

RESPONSÁVEL: **CRISTINA FARROUPILHA** | DESENHO: **CRISTINA**

FRANCHA: **EST 03/09**

ENG. CIVIL CRISTINA SILVA FELTRIN

VIGAS NÍVEL LAJE1

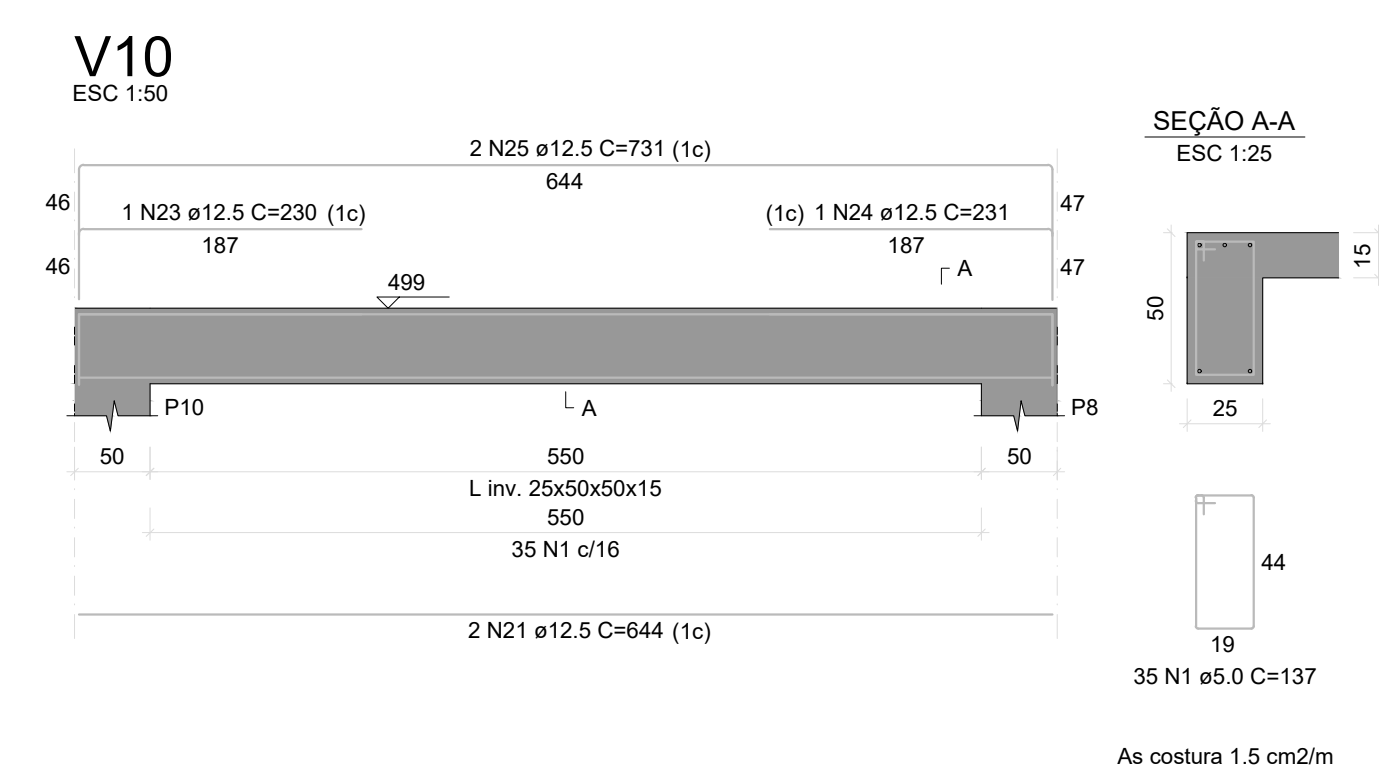
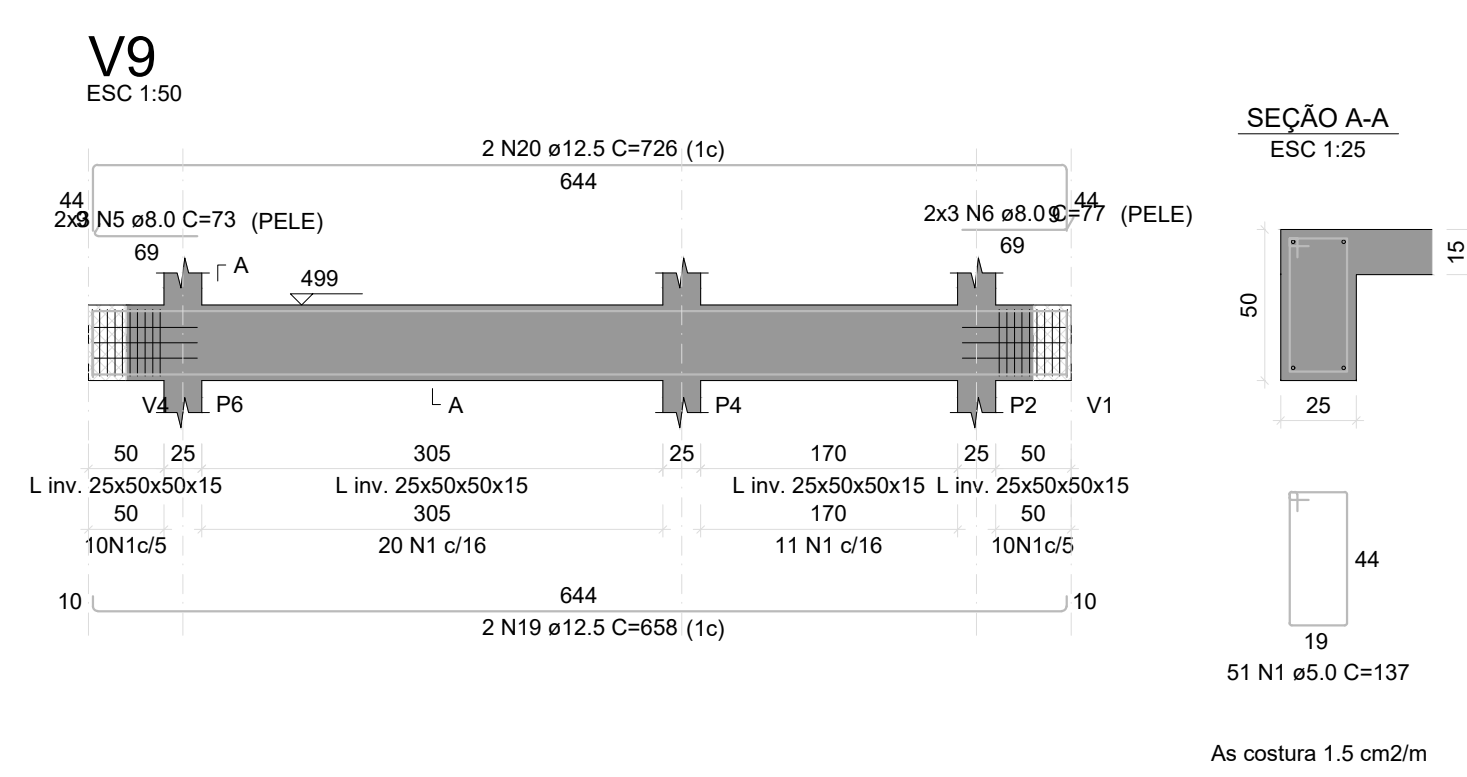
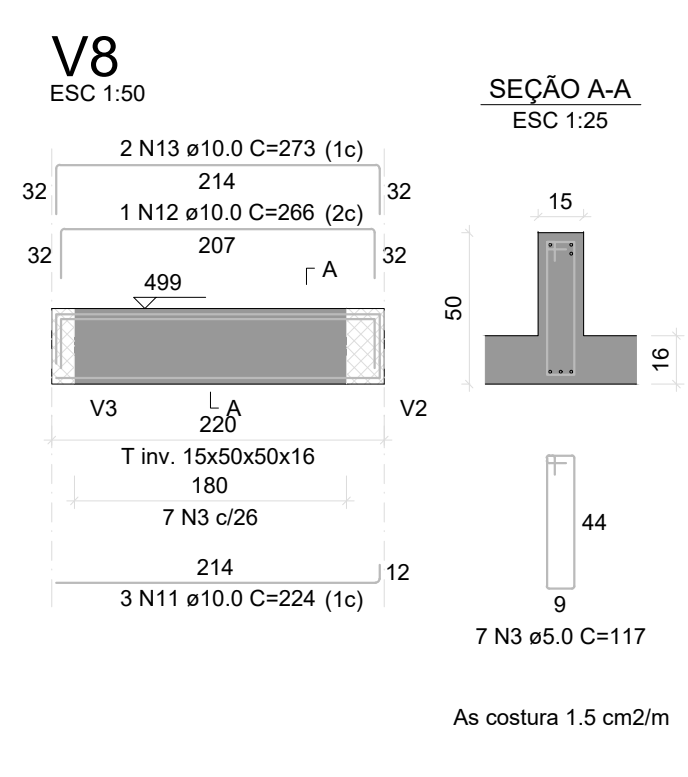
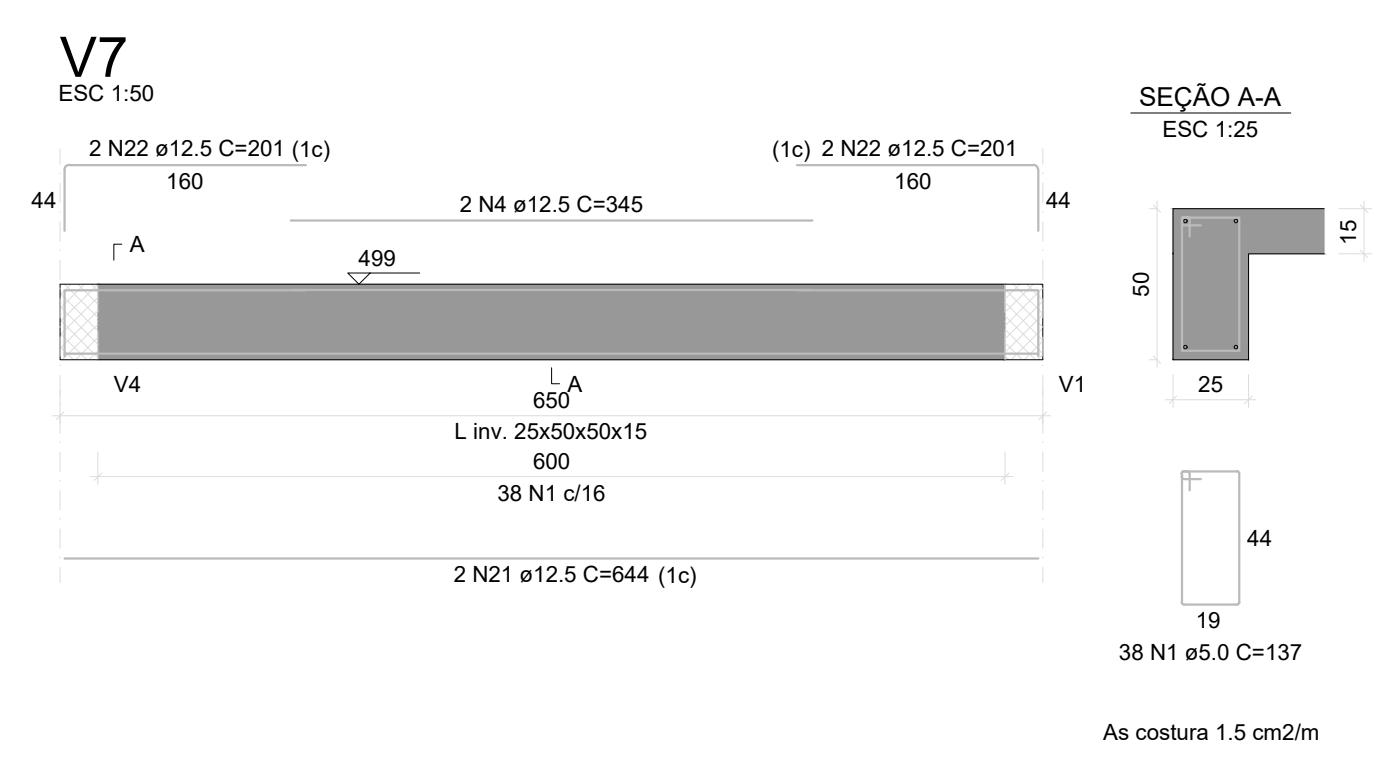
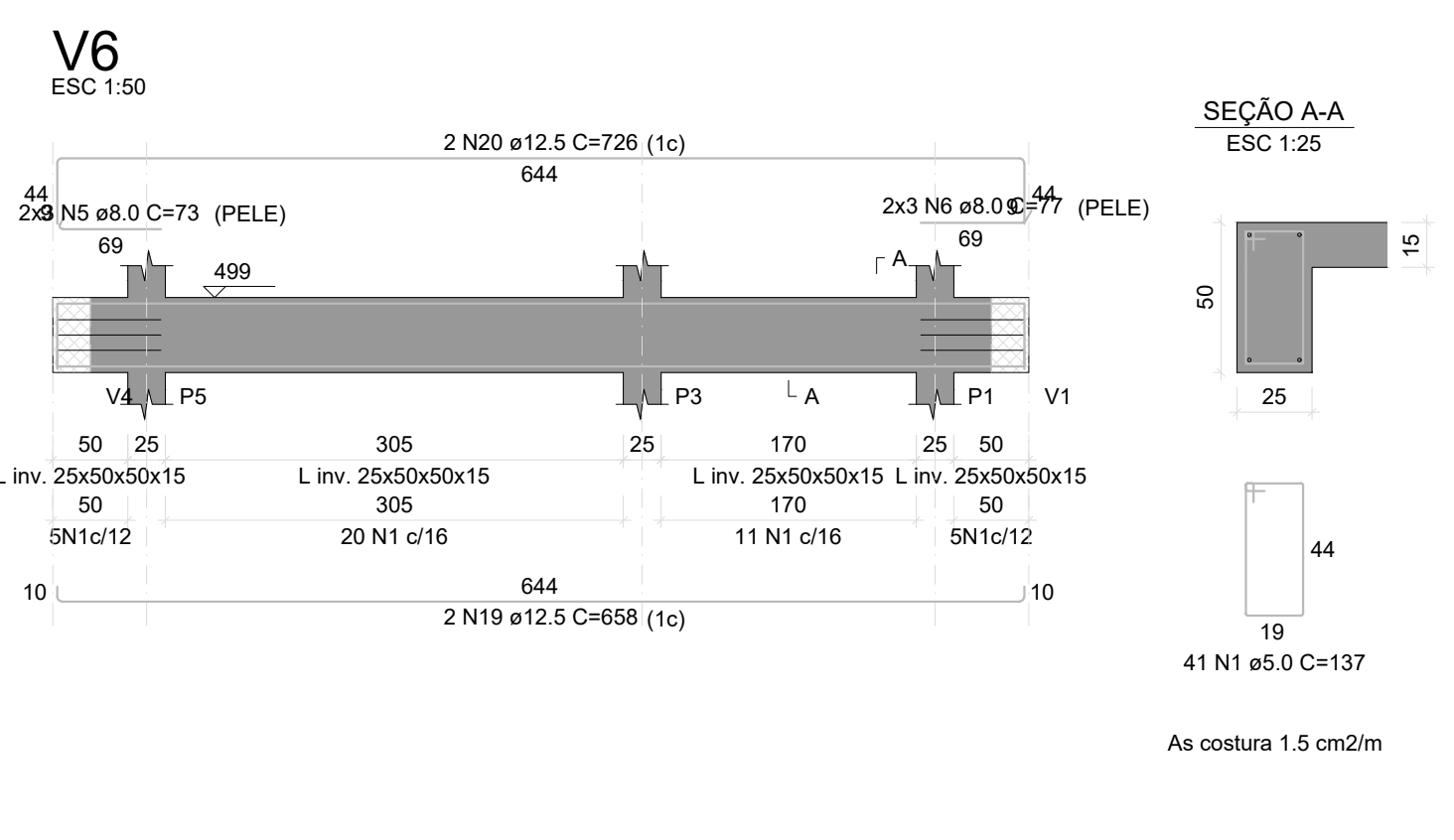
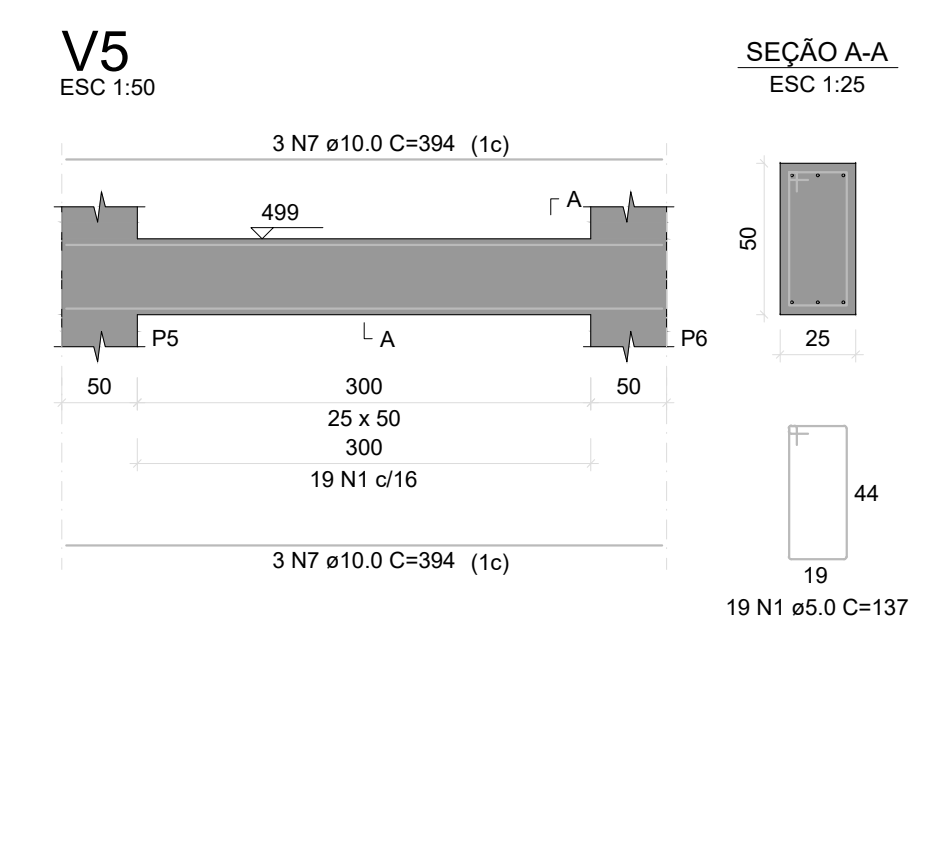
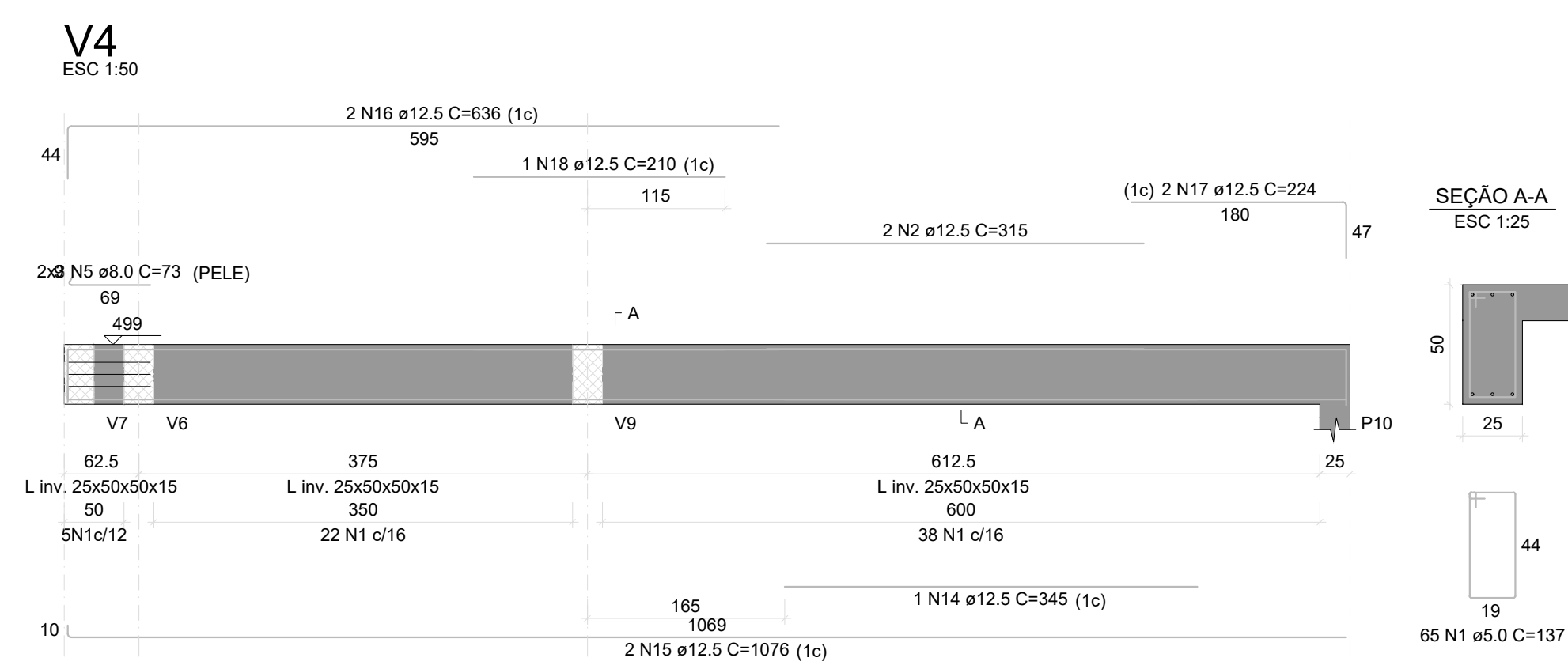
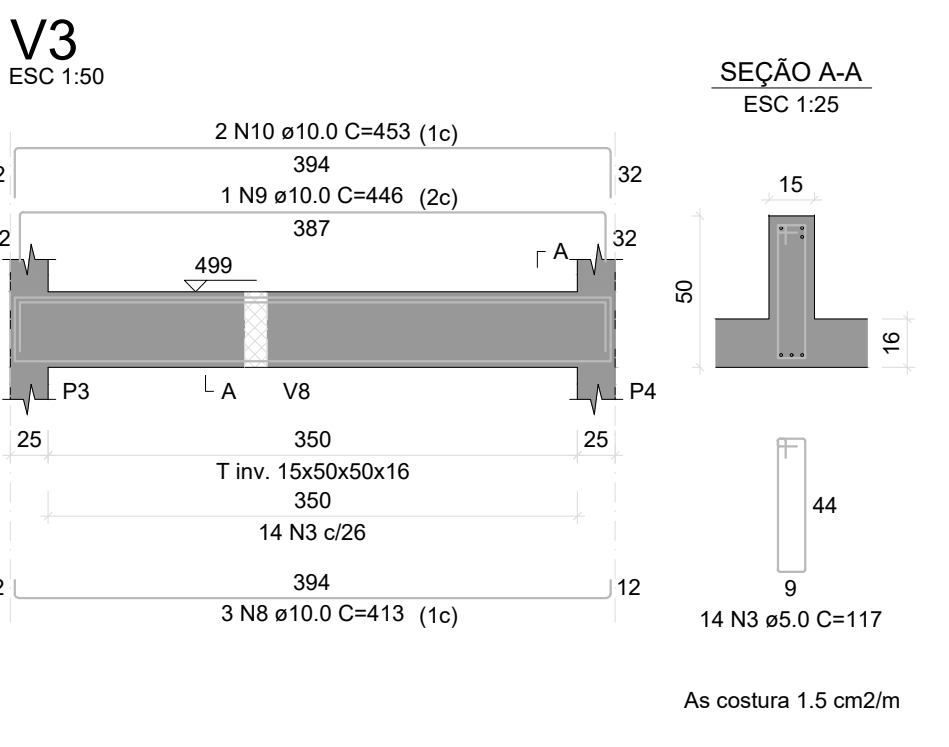
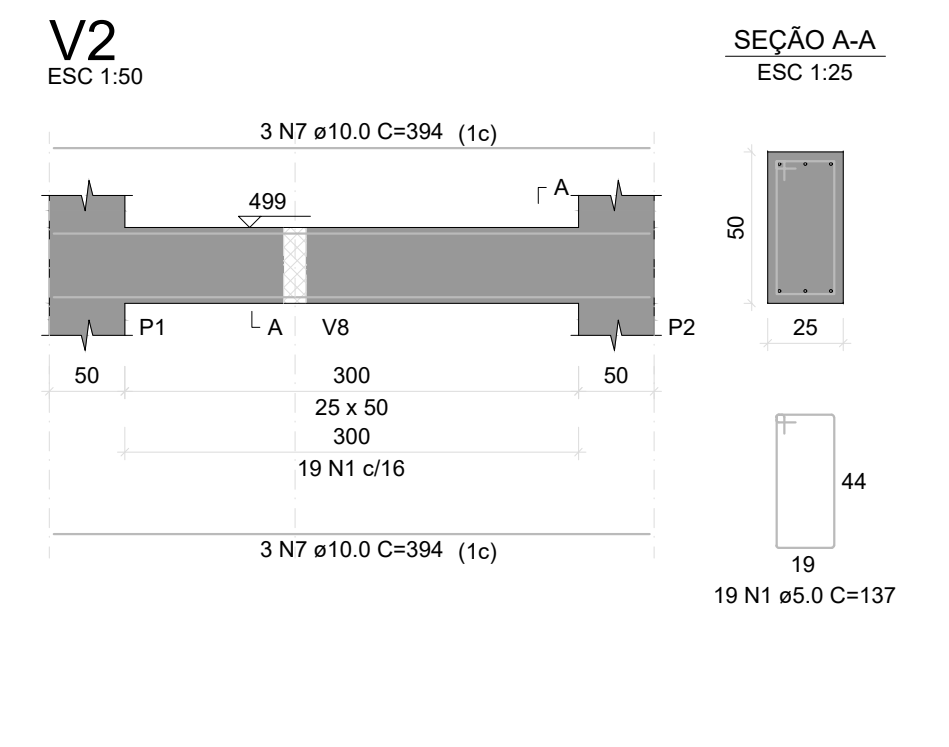
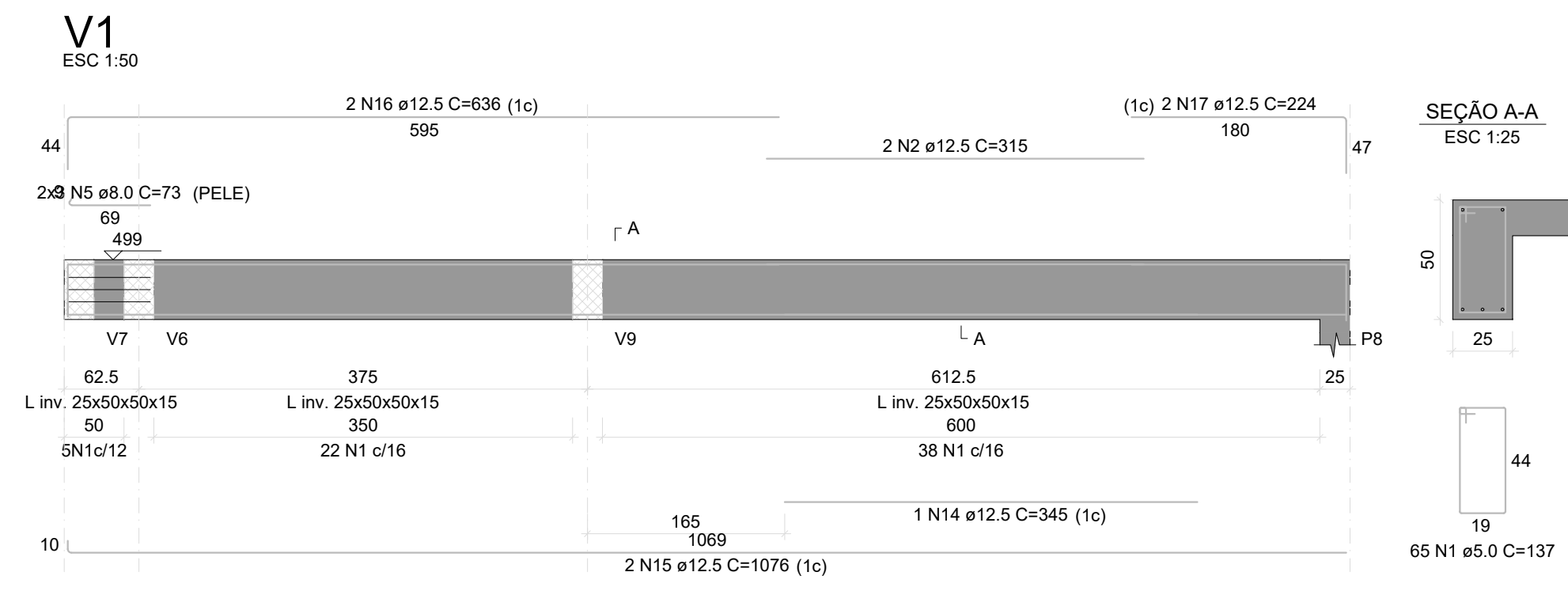

RELAÇÃO DO AÇO

AÇO	N	DIAM (mm)	QUANT	C.UNIT (cm)	C.TOTAL (cm)
CABO	1	5.0	333	137	45621
	2	12.5	4	315	1260
	3	8.0	21	117	2457
	4	12.5	2	345	690
	5	8.0	24	13	1752
	6	8.0	12	77	924
	7	10.0	12	364	4728
	8	10.0	3	413	1239
	9	10.0	1	446	446
	10	10.0	2	453	906
	11	10.0	3	224	672
	12	10.0	1	266	266
	13	10.0	2	273	546
	14	12.5	2	345	690
	15	12.5	4	1019	4076
	16	12.5	4	636	2544
	17	12.5	4	224	896
	18	12.5	1	210	210
	19	12.5	4	658	2632
	20	12.5	4	726	2904
	21	12.5	4	644	2576
	22	12.5	4	351	1404
	23	12.5	1	230	230
	24	12.5	1	231	231
	25	12.5	2	731	1462

RESUMO DO AÇO

AÇO	DIAM (mm)	C.TOTAL (m)	PESO + 10% (kg)
CABO	8.0	26.8	11.6
	10.0	88	59.7
	12.5	106.5	208.6
	5.0	600.3	64.5
PESO TOTAL (kg)			
CABO		279.9	
CABO		94.8	

Volume de concreto (C-25) = 7.32 m³
Área de forma = 38.34 m²



INSTITUTO FEDERAL FARROUPILHA

PRÓ-REITORIA DE ADMINISTRAÇÃO
COORDENAÇÃO DE ENGENHARIA E ARQUITETURA
Alameda Santiago do Chile, 195 - Nossa Sra. das Dores - CEP 97050-685
Santa Maria - Rio Grande do Sul. Telefone: (51) 3218-9819

OBRA: **PÓRTECO DE ACESSO COM GUARITA**

LOCAL: **INSTITUTO FEDERAL FARROUPILHA - CÂMPUS SÃO LUIZ GONZAGA**

PROJETO: ESTRUTURAL	ÁREA: 107,25 m²
CONTEUDO: VIGAS NÍVEL FUNDAÇÕES (V18 A V28)	ESCALA: 1/50
PROPRIETÁRIO: INSTITUTO FEDERAL FARROUPILHA	DATA: SET/2024
RESPONSÁVEL: CRISTINA SILVA FELTRIN	DESENHO: CRISTINA
FRANCHA: EST 04/09	

VIGAS NÍVEL LAJE2

V1
ESC 1:50

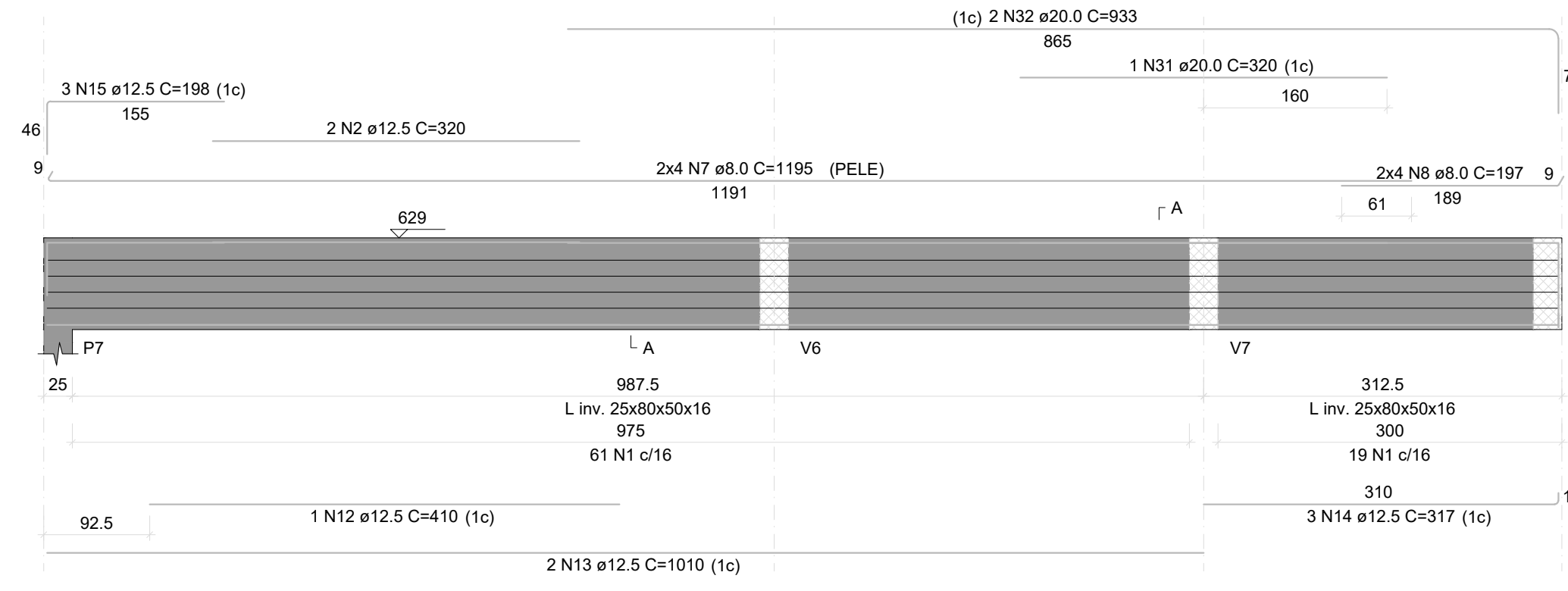

SEÇÃO A-A
ESC 1:25

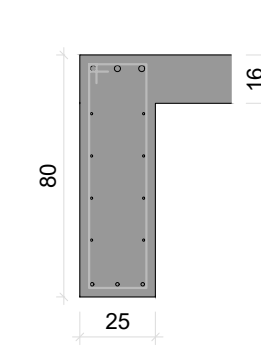

As costura 1.5 cm2/m

V2
ESC 1:50

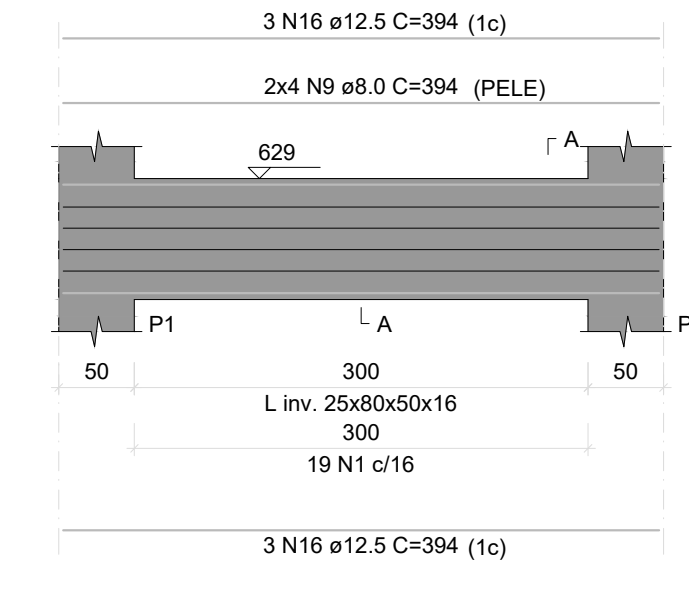

SEÇÃO A-A
ESC 1:25

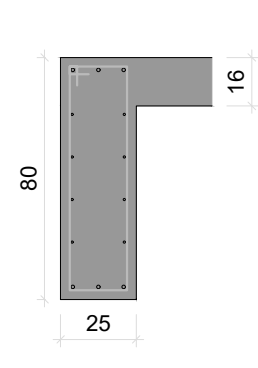

As costura 1.5 cm2/m

V3
ESC 1:50

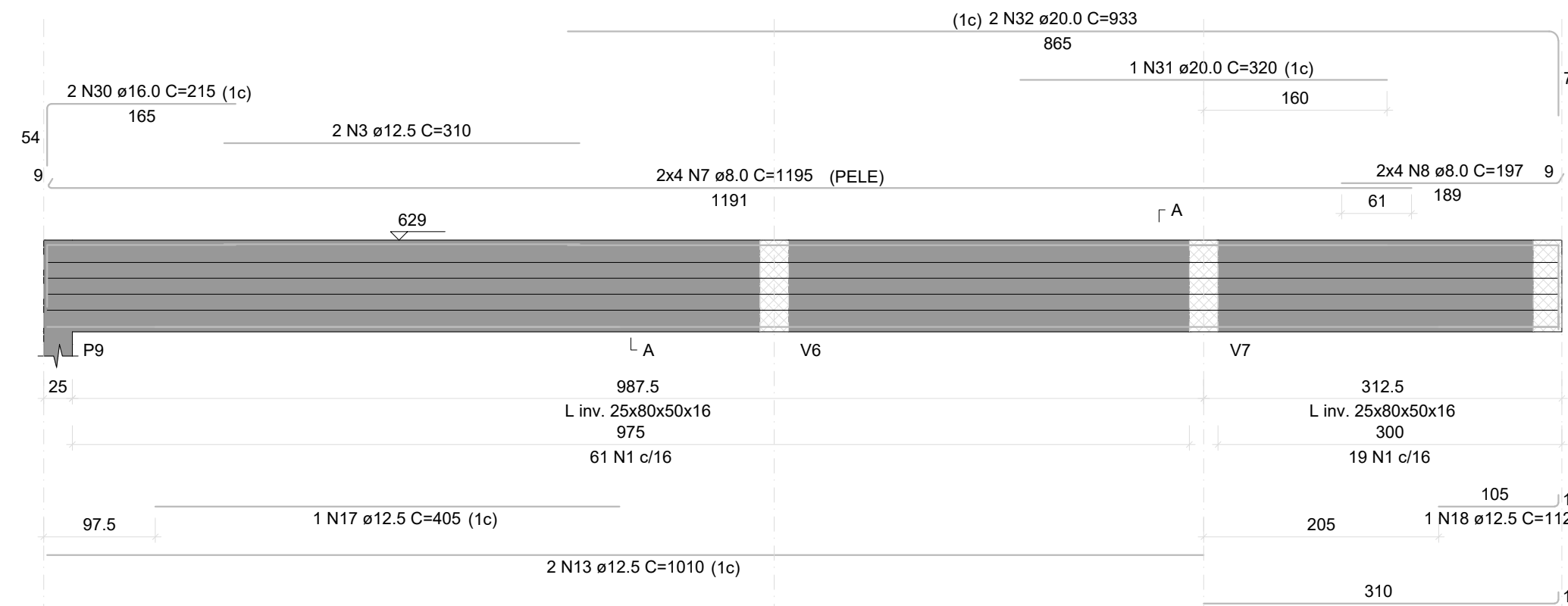

SEÇÃO A-A
ESC 1:25

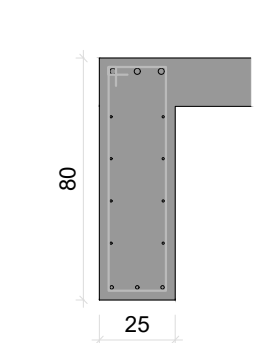

As costura 1.5 cm2/m

V4
ESC 1:50

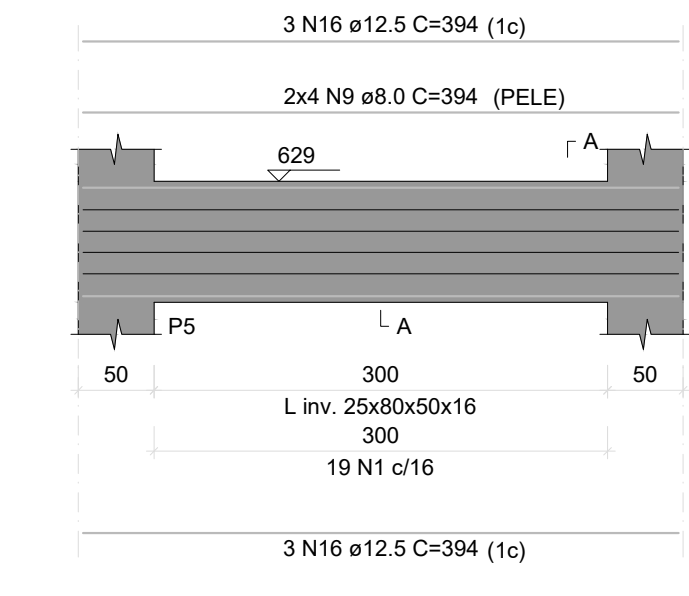

SEÇÃO A-A
ESC 1:25

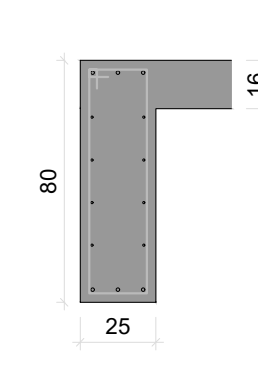

As costura 1.5 cm2/m

V5
ESC 1:50

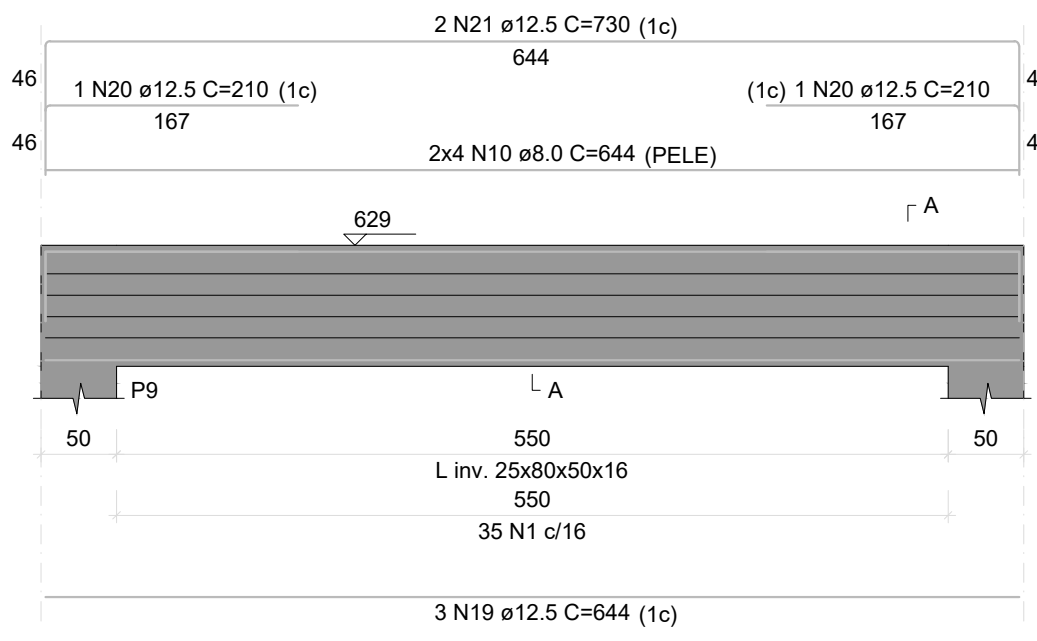

SEÇÃO A-A
ESC 1:25

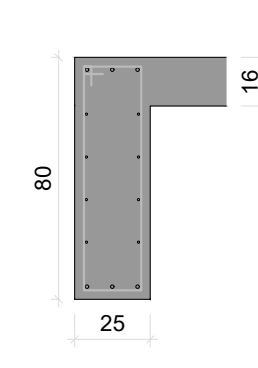

As costura 1.5 cm2/m

V6
ESC 1:50

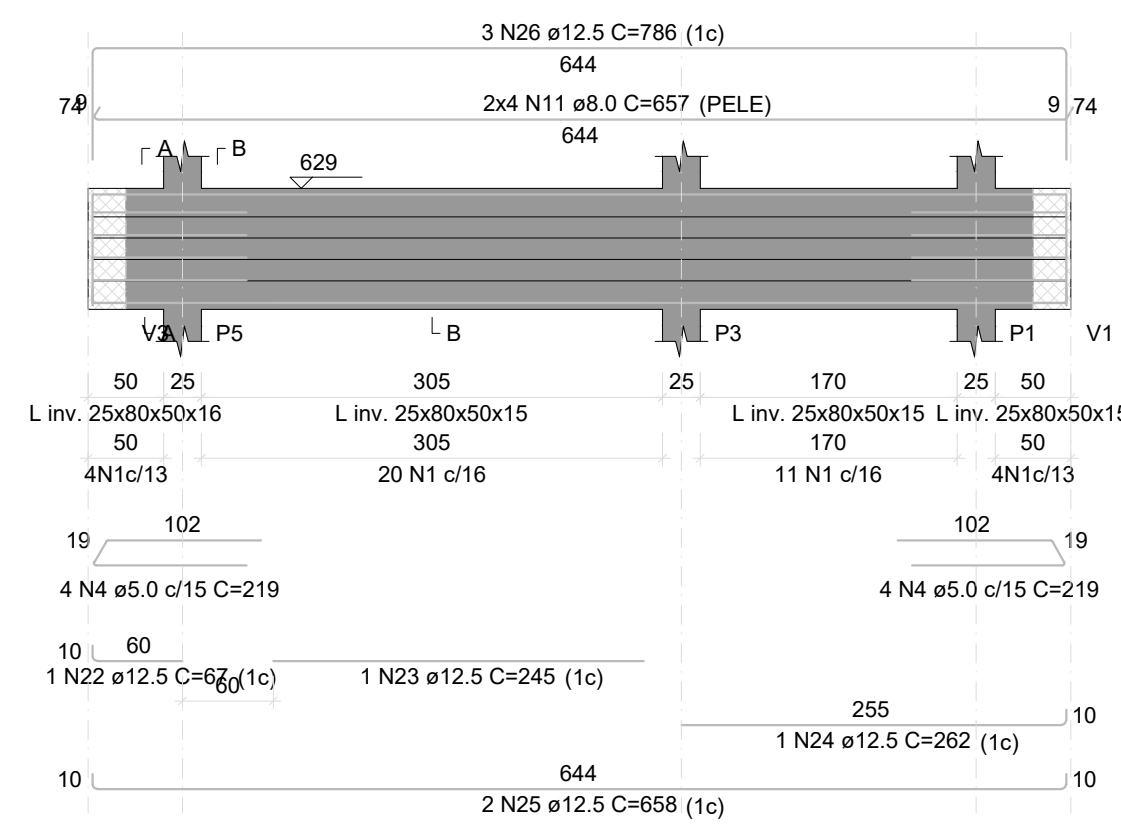

SEÇÃO A-A
ESC 1:25

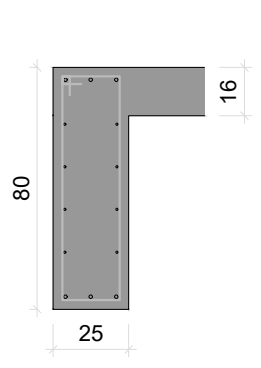

As costura 1.5 cm2/m

SEÇÃO B-B
ESC 1:25

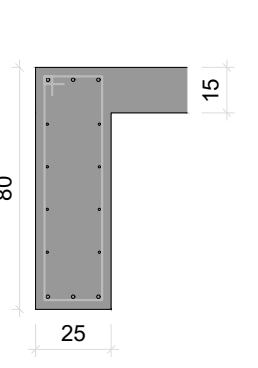

As costura 1.5 cm2/m

V7
ESC 1:50

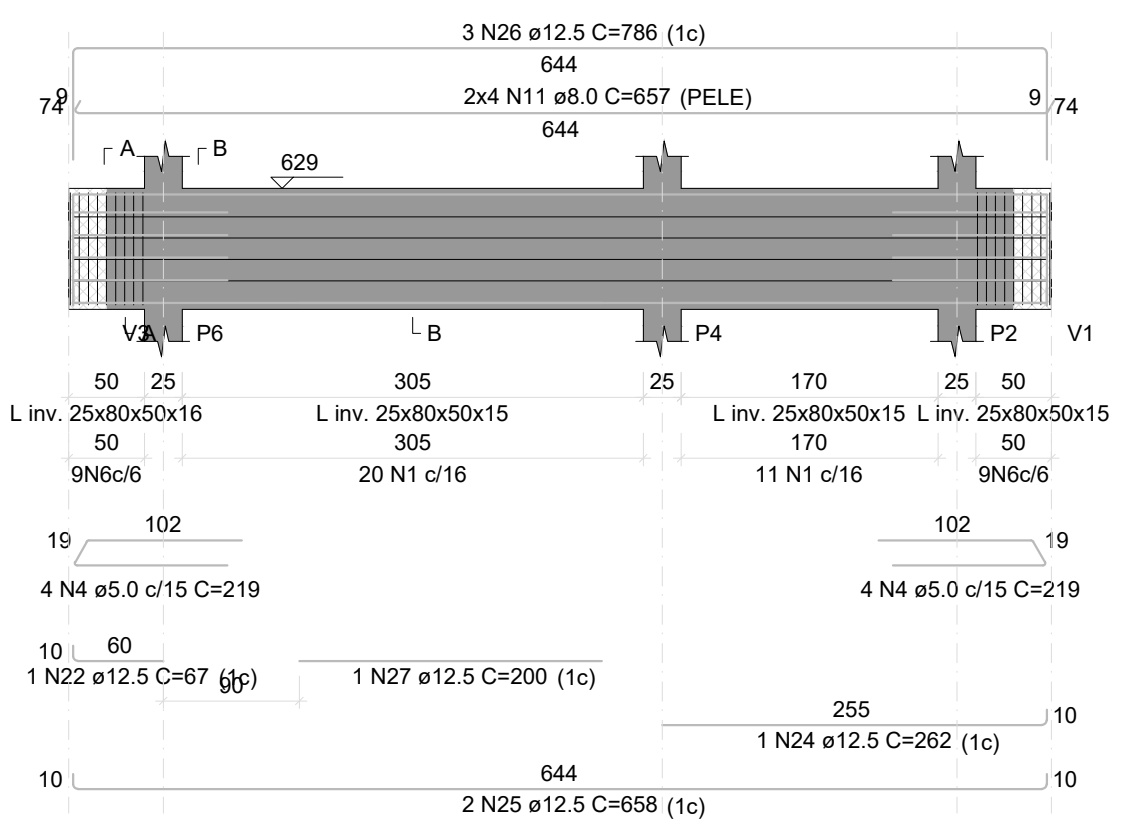

SEÇÃO A-A
ESC 1:25

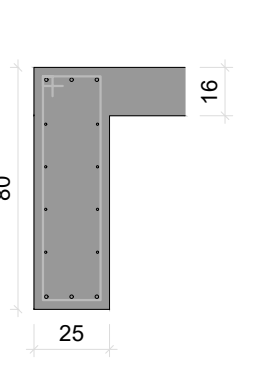

As costura 1.5 cm2/m

SEÇÃO B-B
ESC 1:25

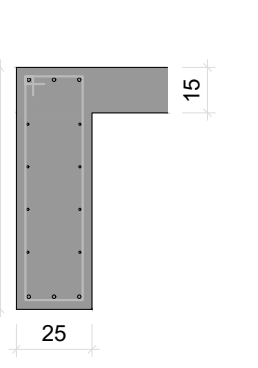

As costura 1.5 cm2/m

V8
ESC 1:50

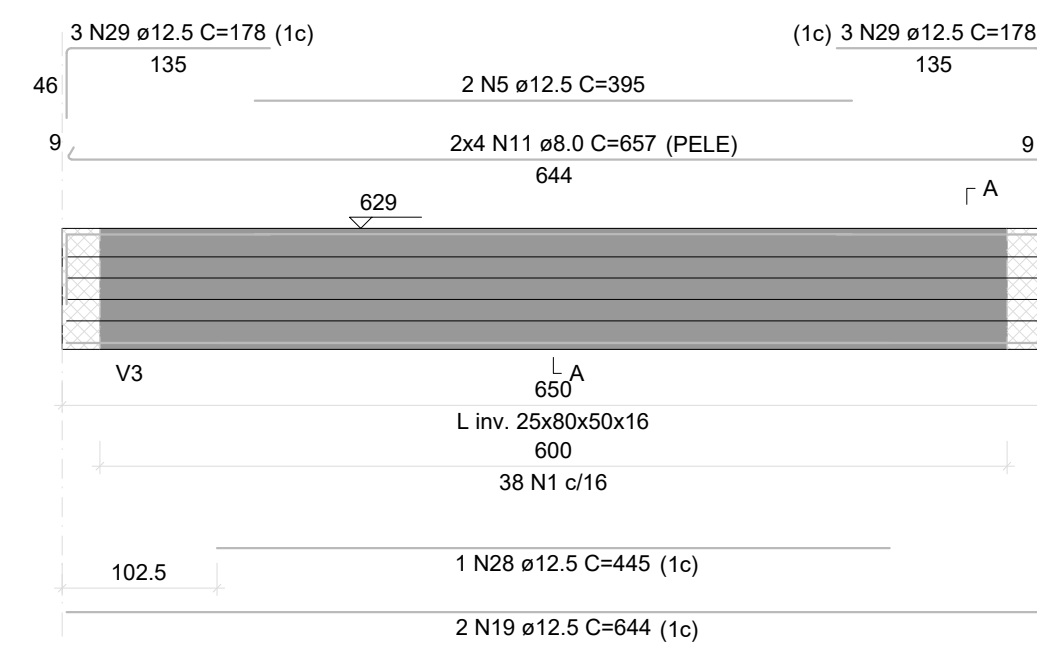

SEÇÃO A-A
ESC 1:25

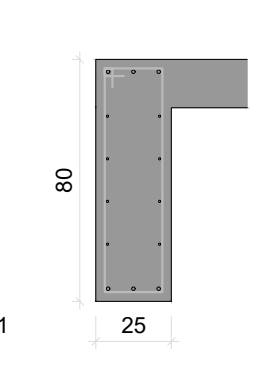

As costura 1.5 cm2/m

RELAÇÃO DO AÇO

CAÇO	N	DIAM (mm)	QUANT	C.UNIT (cm)	C.TOTAL (cm)
CAB0	1	5.0	341	197	67177
	2	12.5	2	320	640
	3	12.5	2	310	620
	4	5.0	16	219	3504
	5	12.5	2	395	790
	6	6.3	16	198	3168
	7	8.0	16	195	3120
	8	8.0	16	197	3152
	9	8.0	16	394	6304
	10	8.0	5	644	3220
	11	8.0	24	657	15768
	12	12.5	1	410	410
	13	12.5	4	1010	4040
	14	12.5	5	317	1585
	15	12.5	3	198	594
	16	12.5	12	394	4728
	17	12.5	1	405	405
	18	12.5	1	112	112
	19	12.5	6	644	3220
	20	12.5	2	210	420
	21	12.5	2	730	1460
	22	12.5	2	67	134
	23	12.5	1	245	245
	24	12.5	2	262	524
	25	12.5	4	658	2632
	26	12.5	6	796	4776
	27	12.5	1	200	200
	28	12.5	1	445	445
	29	12.5	6	178	1068
	30	16.0	2	215	430
	31	20.0	2	320	640
	32	20.0	4	653	2612

RESUMO DO AÇO

AÇO	DIAM (mm)	C.TOTAL (m)	PESO + 10% (kg)
CAB0	6.3	35.6	9.8
	8.0	495	214.5
	12.5	271.6	287.5
	16.0	4.3	7.5
	20.0	43.7	118.6
	5.0	727.3	123.3
PESO TOTAL (kg)			
CAB0		638.3	
CAB0		123.3	

Volume de concreto (C-25) = 11.95 m³
 Área de forma = 90.89 m²



INSTITUTO FEDERAL FARROUPILHA

PRÓ-REITORIA DE ADMINISTRAÇÃO
 COORDENAÇÃO DE ENGENHARIA E ARQUITETURA
 Alameda Santiago do Chile, 195 - Nossa Sra. das Dores - CEP 97050-685
 Santa Maria - Rio Grande do Sul. Telefone: (51) 3218-9819

OBRA: **PÓRTECO DE ACESSO COM GUARITA**

LOCAL: **INSTITUTO FEDERAL FARROUPILHA - CÂMPUS SÃO LUIZ GONZAGA**

PROJETO: ESTRUTURAL	ÁREA: 107,25 m²
CONTEUDO: VIGAS NÍVEL LAJE (V1 A V18)	ESCALA: 1/50
PROPRIETÁRIO: INSTITUTO FEDERAL FARROUPILHA	DATA: SET/2024
RESPONSÁVEL: CRISTINA SILVA FELTRIN	DESENHO: Cristina
Documento assinado digitalmente ENG. CIVIL CRISTINA SILVA FELTRIN CREA: 061/004111615-0300 Verifique em https://validar.br.gov.br	FRANCHA: EST05/09

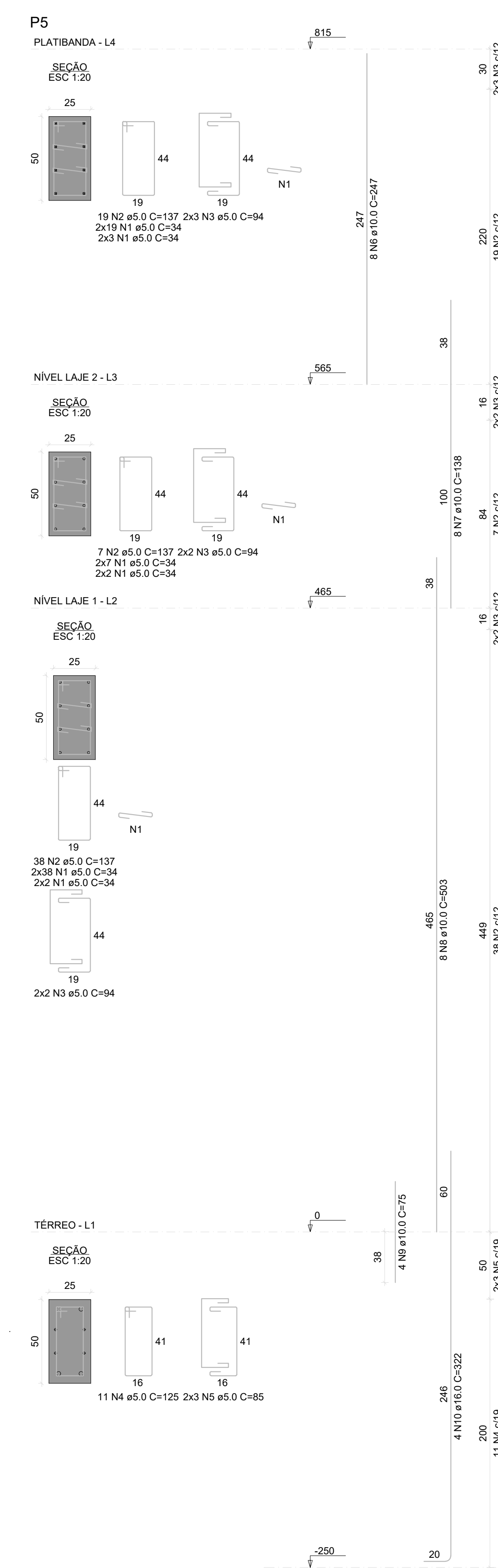
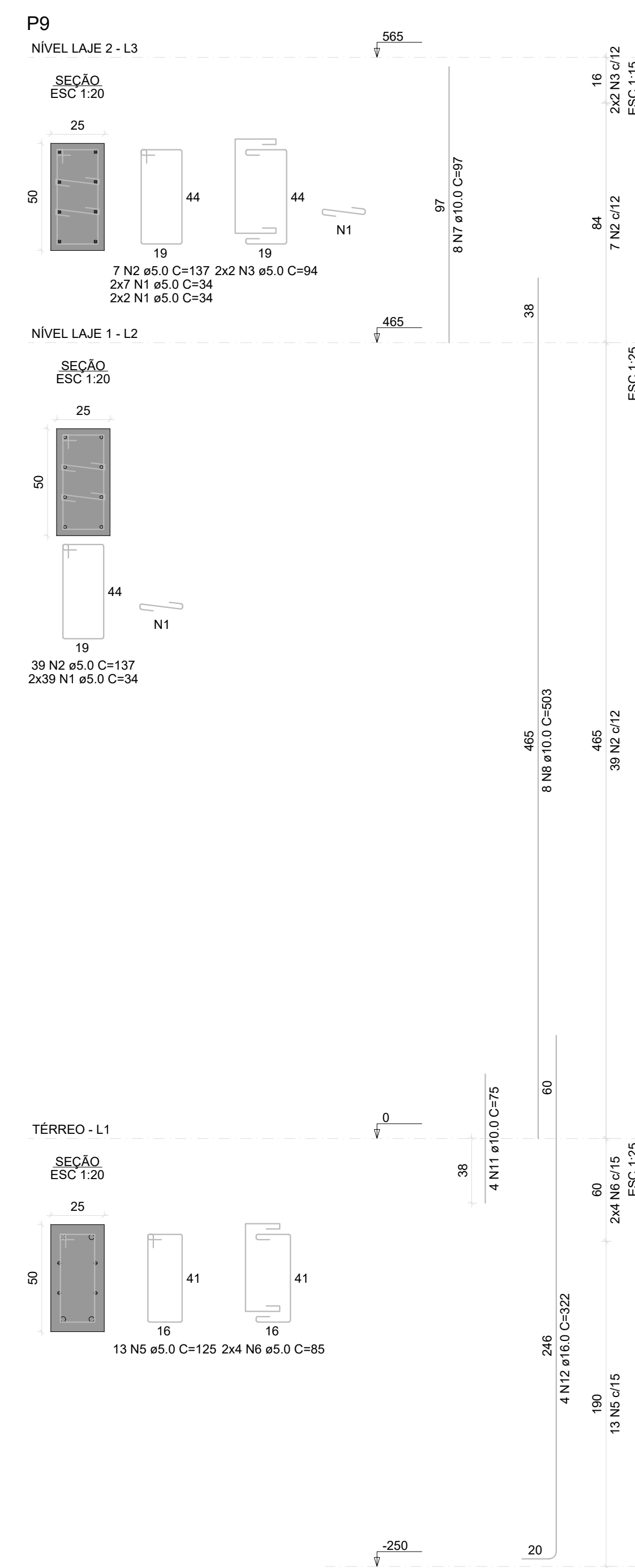
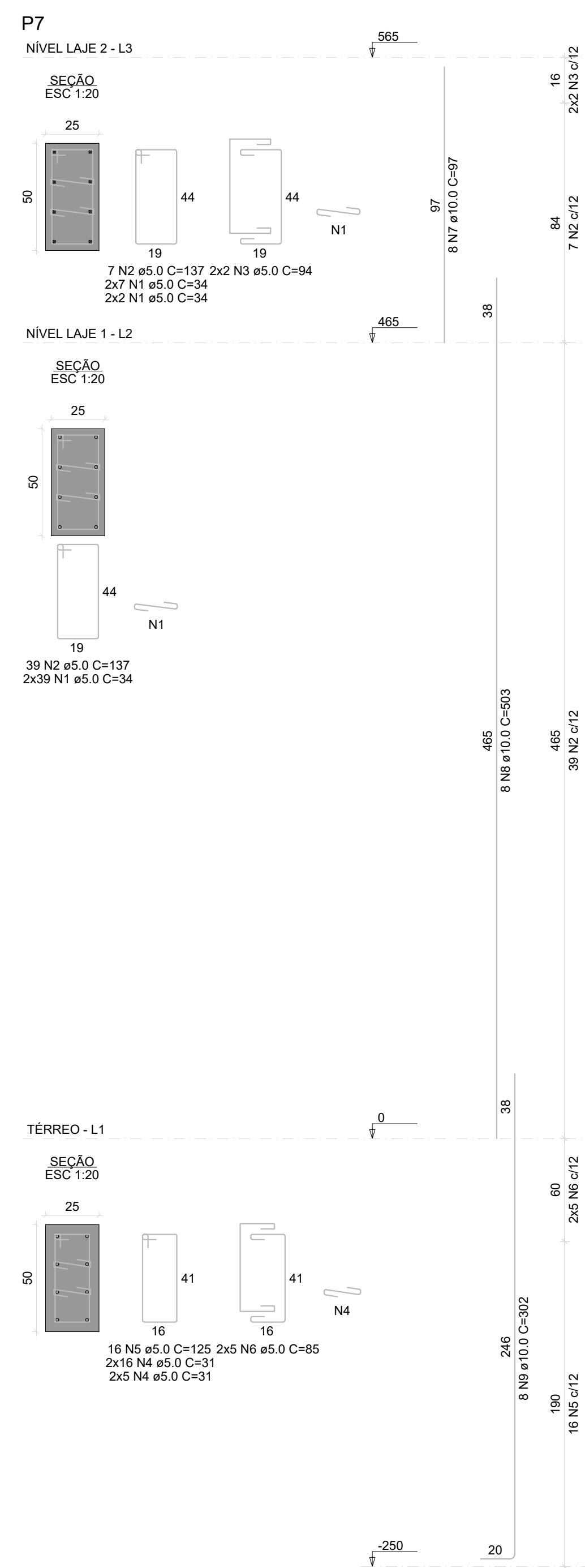
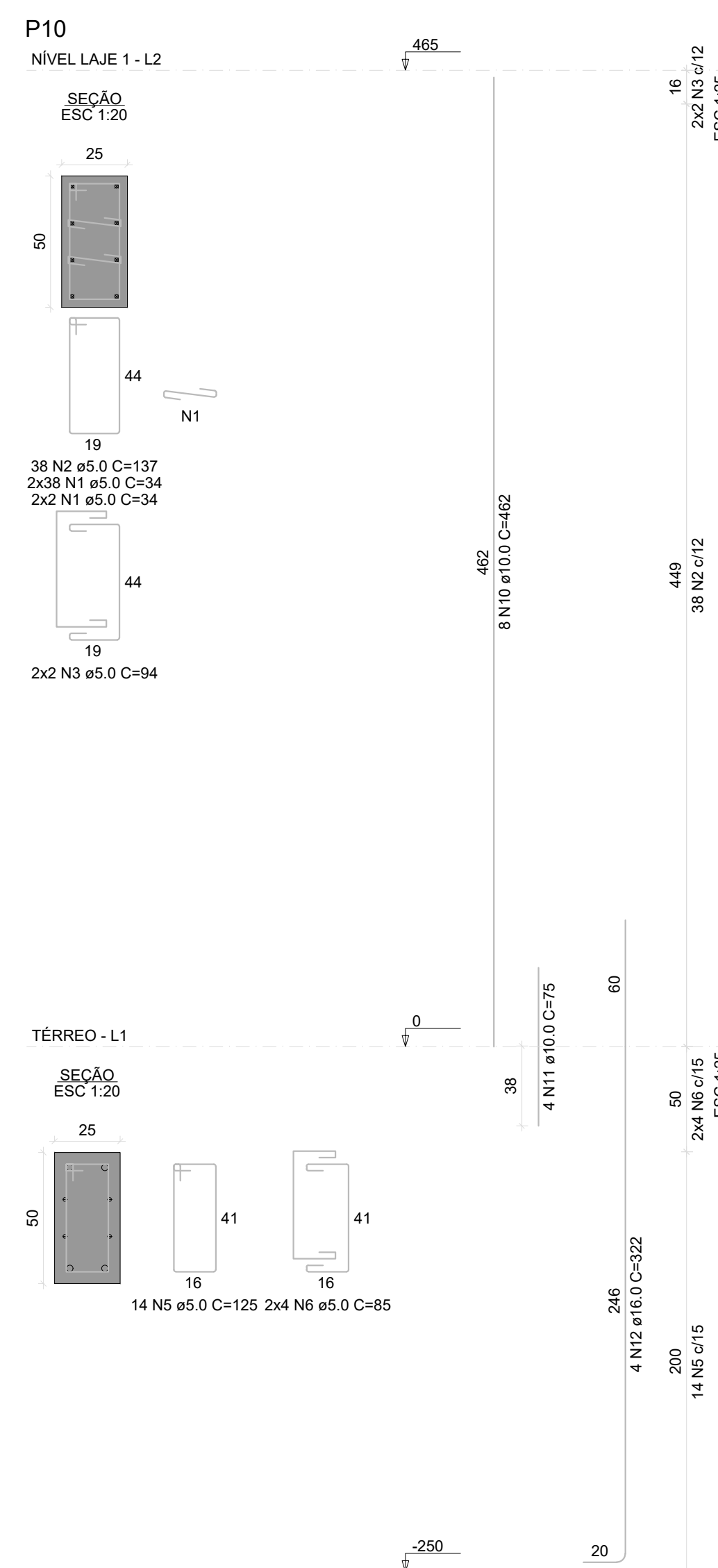
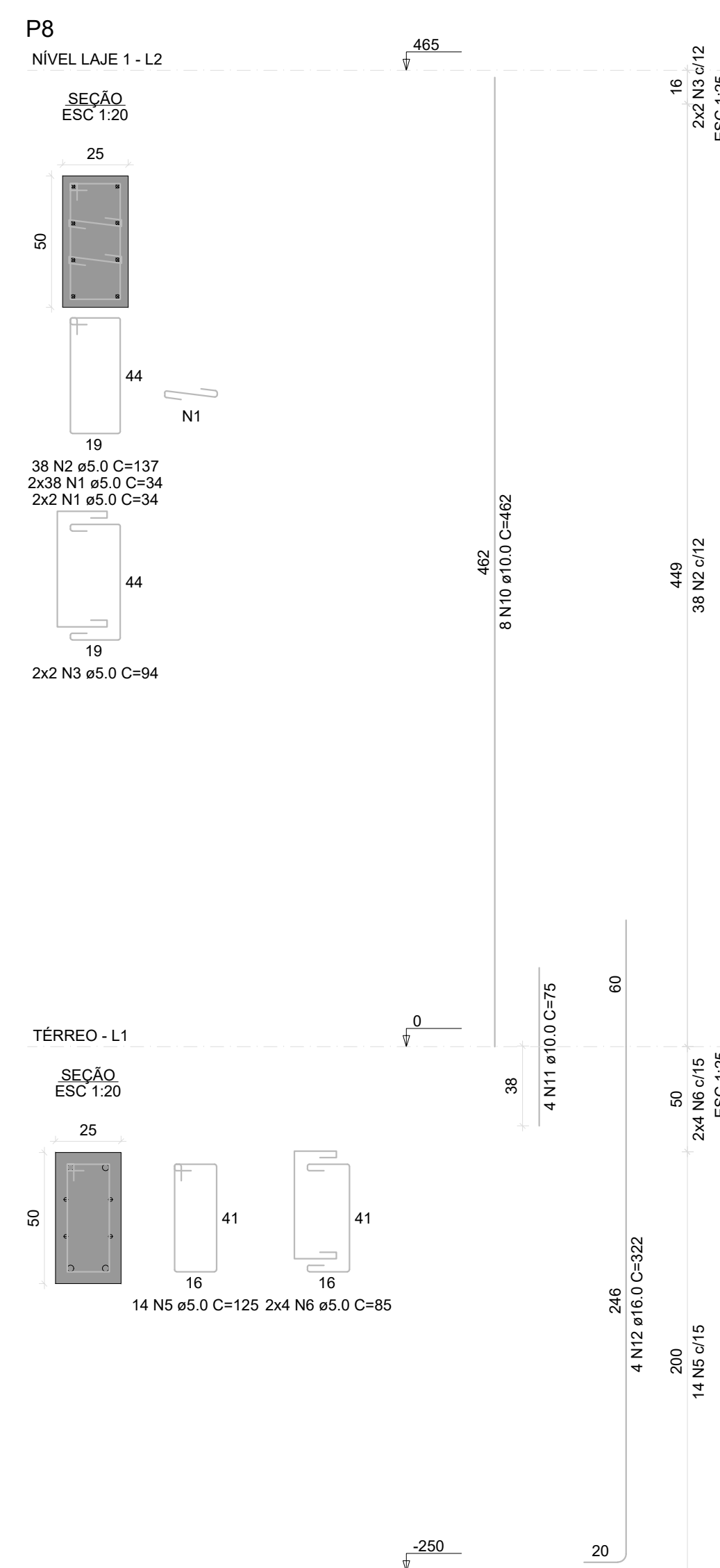

RELAÇÃO DO AÇO

ACO	N	DIAM (mm)	QUANT	C UNIT (cm)	C TOTAL (cm)
CABO	1	5.0	352	34	11958
CABO	2	5.0	168	157	23016
CABO	3	5.0	16	34	1504
CABO	4	5.0	42	31	1302
CABO	5	5.0	57	105	7125
CABO	6	5.0	34	65	2180
CABO	7	5.0	16	67	1052
CABO	8	10.0	8	503	8048
CABO	9	10.0	8	302	2416
CABO	10	10.0	16	462	7392
CABO	11	10.0	12	75	900
CABO	12	16.0	12	322	3864

RESUMO DO AÇO

ACO	DIAM (mm)	C TOTAL (m)	PESO + 10% (kg)
CABO	10.0	203.1	137.7
CABO	16.0	38.8	67.1
CABO	5.0	478.1	81.1
PESO TOTAL (kg)			
CABO	204.8		
CABO	81.1		

Volume de concreto (C-25) = 3.55 m³
Área de forma = 42.60 m²

INSTITUTO FEDERAL FARROUPILHA

PRÓ-REITORIA DE ADMINISTRAÇÃO
COORDENAÇÃO DE ENGENHARIA E ARQUITETURA
Alameda Santiago do Chile, 195 - Nossa Sra. das Dores - CEP 97050-685
Santa Maria - Rio Grande do Sul. Telefone: (51) 3218-9819

OBRA: **PÓRTICO DE ACESSO COM GUARITA**

LOCAL: **INSTITUTO FEDERAL FARROUPILHA - CÂMPUS SÃO LUIZ GONZAGA**

PROJETO: **ESTRUTURAL** | ÁREA: **107,25 m²**

CONTEUDO: **DETALHE DOS PILARES** | ESCALA: **1/50**

PROPRIETÁRIO: **INSTITUTO FEDERAL FARROUPILHA** | DATA: **SET/2024**

RESPONSÁVEL: **CRISTINA SILVA FELTRIN** | DESENHO: **Cristina**

FRANCHA: **EST 06/09**

Documento assinado digitalmente
CRISTINA SILVA FELTRIN
CPF: 041.020.041-11 | RG: 141.030
Verifique em: https://wv.trbr.br.gov.br

ENG. CIVIL CRISTINA SILVA FELTRIN

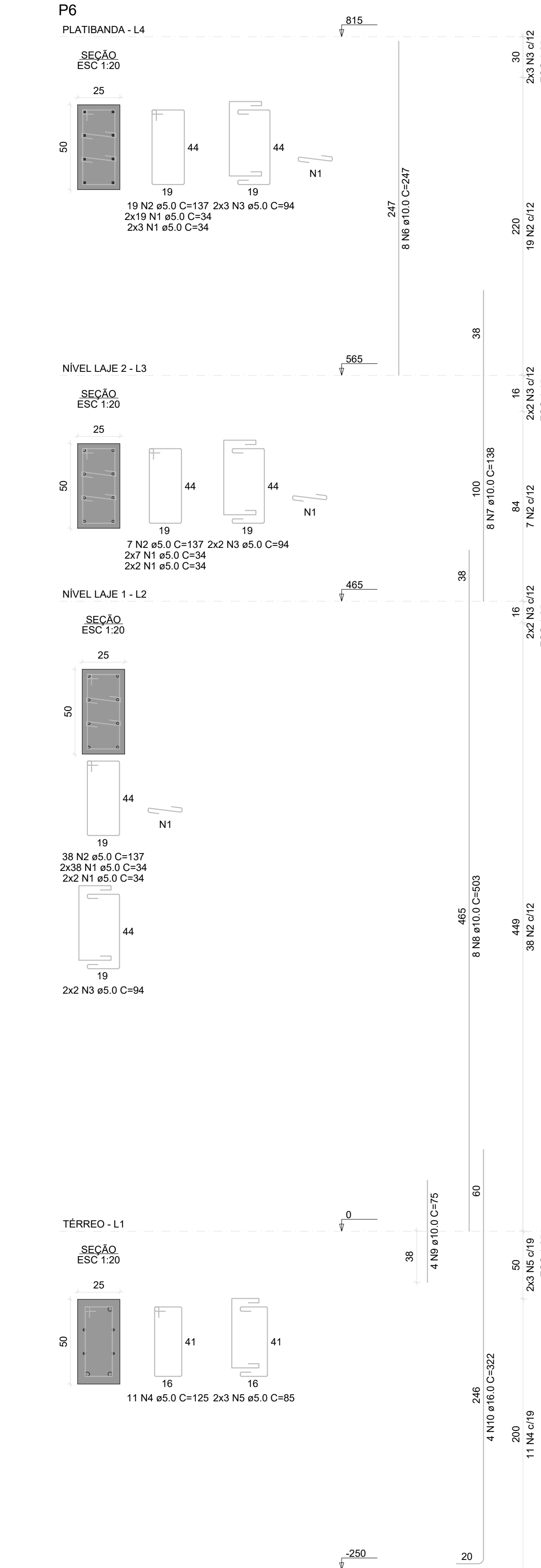
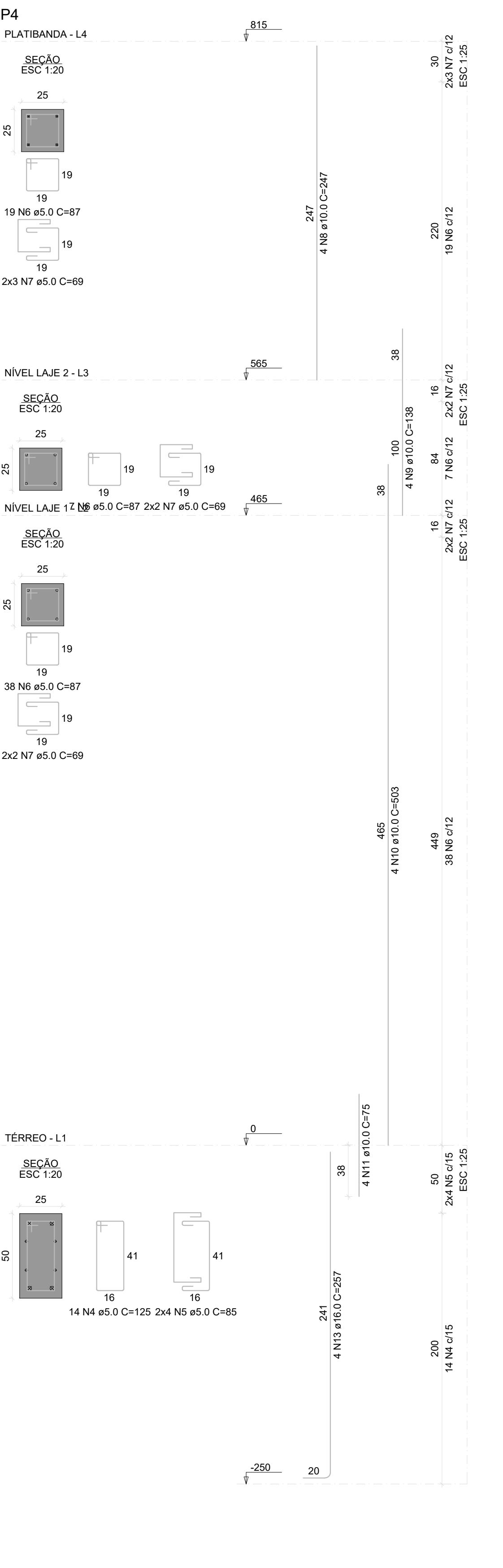
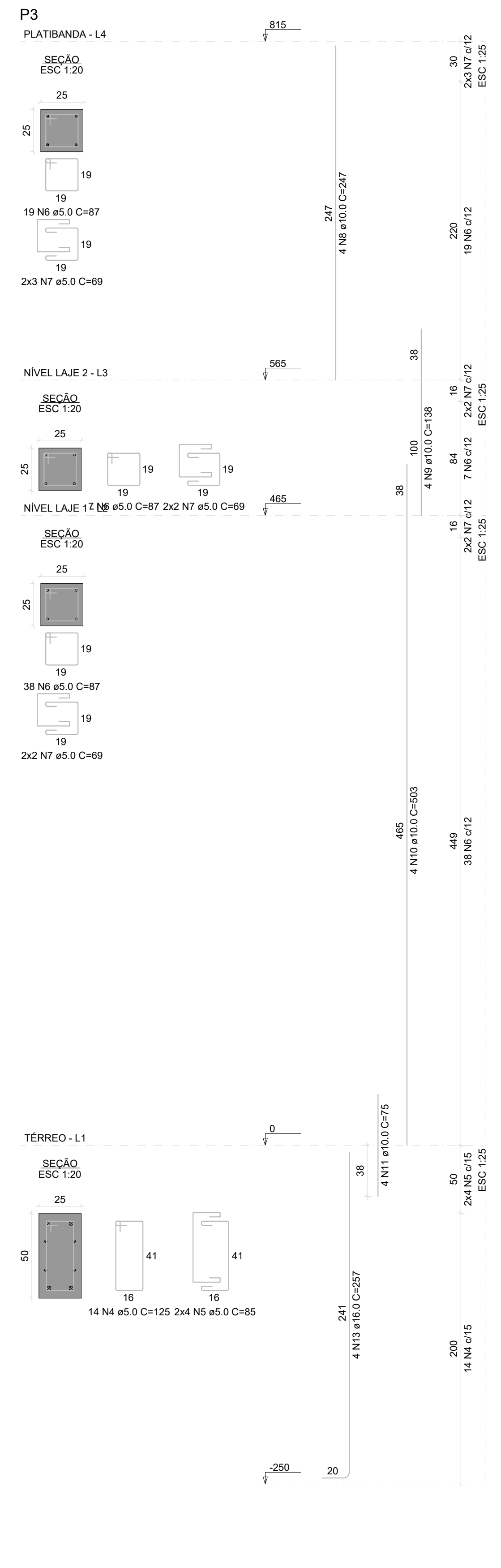
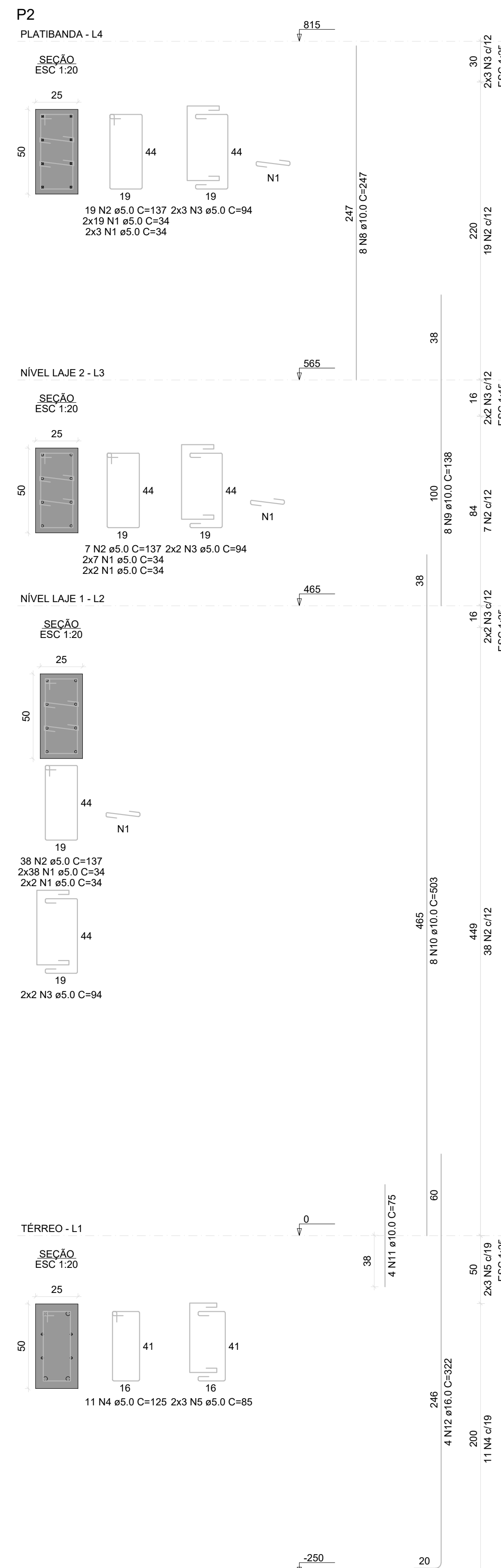
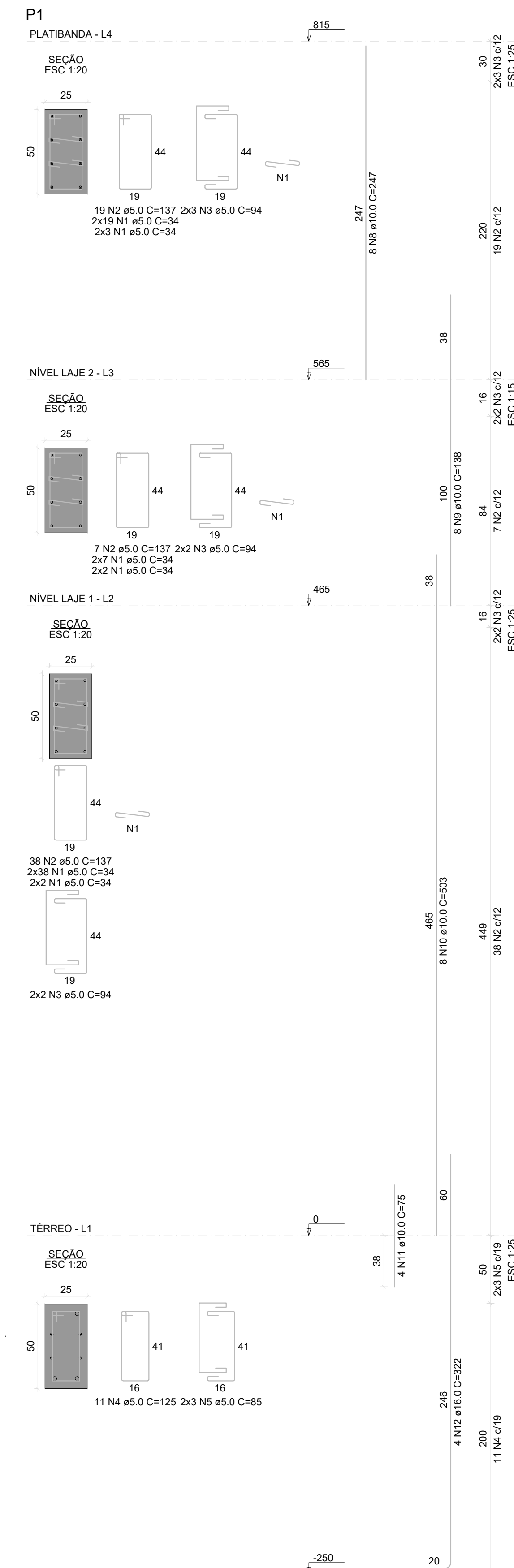

RELAÇÃO DO AÇO

ACO	N	DIAM (mm)	QUANT	C.UNIT (cm)	C.TOTAL (cm)
CA60	1	5.0	284	34	9696
	2	5.0	128	137	17536
	3	5.0	28	94	2632
	4	5.0	22	125	2750
CA50	5	5.0	28	85	2380
	6	5.0	28	89	2532
	7	5.0	24	247	5928
	8	5.0	24	138	3312
	9	10.0	24	503	12072
	10	10.0	16	75	1200
	11	10.0	8	32	256
	12	16.0	8	257	2056
	13	16.0	8	257	2056

RESUMO DO AÇO

ACO	DIAM (mm)	C.TOTAL (m)	PESO + 10% (kg)
CA50	10.0	225.1	152.7
CA60	5.0	515.2	87.4
PESO TOTAL (kg)			233.1
CA50			87.4

Volume de concreto (C-25) = 4.01 m³
Área de forma = 52.15 m²

RELAÇÃO DO AÇO

ACO	N	DIAM (mm)	QUANT	C.UNIT (cm)	C.TOTAL (cm)
CA60	1	5.0	284	34	9696
	2	5.0	128	137	17536
	3	5.0	28	94	2632
	4	5.0	22	125	2750
CA50	5	5.0	12	85	1020
	6	5.0	16	247	3952
	7	10.0	16	138	2208
	8	10.0	16	83	1328
	9	10.0	8	75	600
	10	16.0	8	322	2576

RESUMO DO AÇO

ACO	DIAM (mm)	C.TOTAL (m)	PESO + 10% (kg)
CA50	10.0	148.1	103.4
CA60	5.0	339.9	44.7
PESO TOTAL (kg)			145.2
CA50			57

Volume de concreto (C-25) = 2.51 m³
Área de forma = 30.15 m²

INSTITUTO FEDERAL FARROUPILHA

PRÓ-REITORIA DE ADMINISTRAÇÃO
COORDENAÇÃO DE ENGENHARIA E ARQUITETURA
Alameda Santiago do Chile, 195 - Nossa Sra. das Dores - CEP 97050-685
Santa Maria - Rio Grande do Sul. Telefone: (51) 3218-9819

OBRA: **PÓRTECO DE ACESSO COM GUARITA**

LOCAL: **INSTITUTO FEDERAL FARROUPILHA - CÂMPUS SÃO LUIZ GONZAGA**

PROJETO: **ESTRUTURAL** | ÁREA: **107,25 m²**

CONTEUDO: **DETALHE DOS PILARES** | ESCALA: **1/50**

PROPRIETÁRIO: **INSTITUTO FEDERAL FARROUPILHA** | DATA: **SET/2024**

RESPONSÁVEL: **CRISTINA** | DESENHO: **CRISTINA**

FRANCHA: **EST07/09**

ENG. CIVIL CRISTINA SILVA FELTRIN

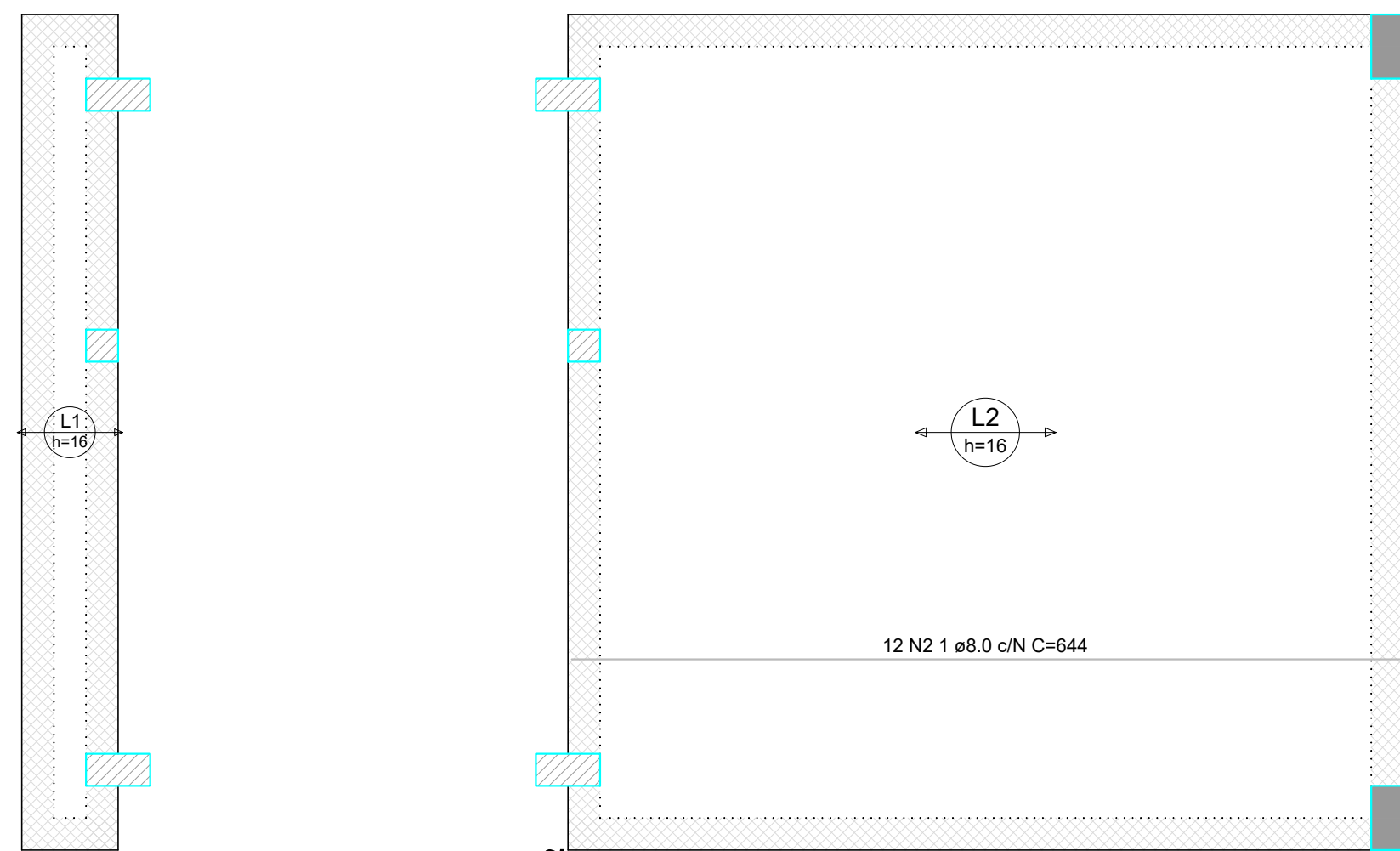

ARMAÇÃO POSITIVA DAS LAJES DO PAVIMENTO NÍVEL LAJE 1 (EIXO X)

Escala 1:50

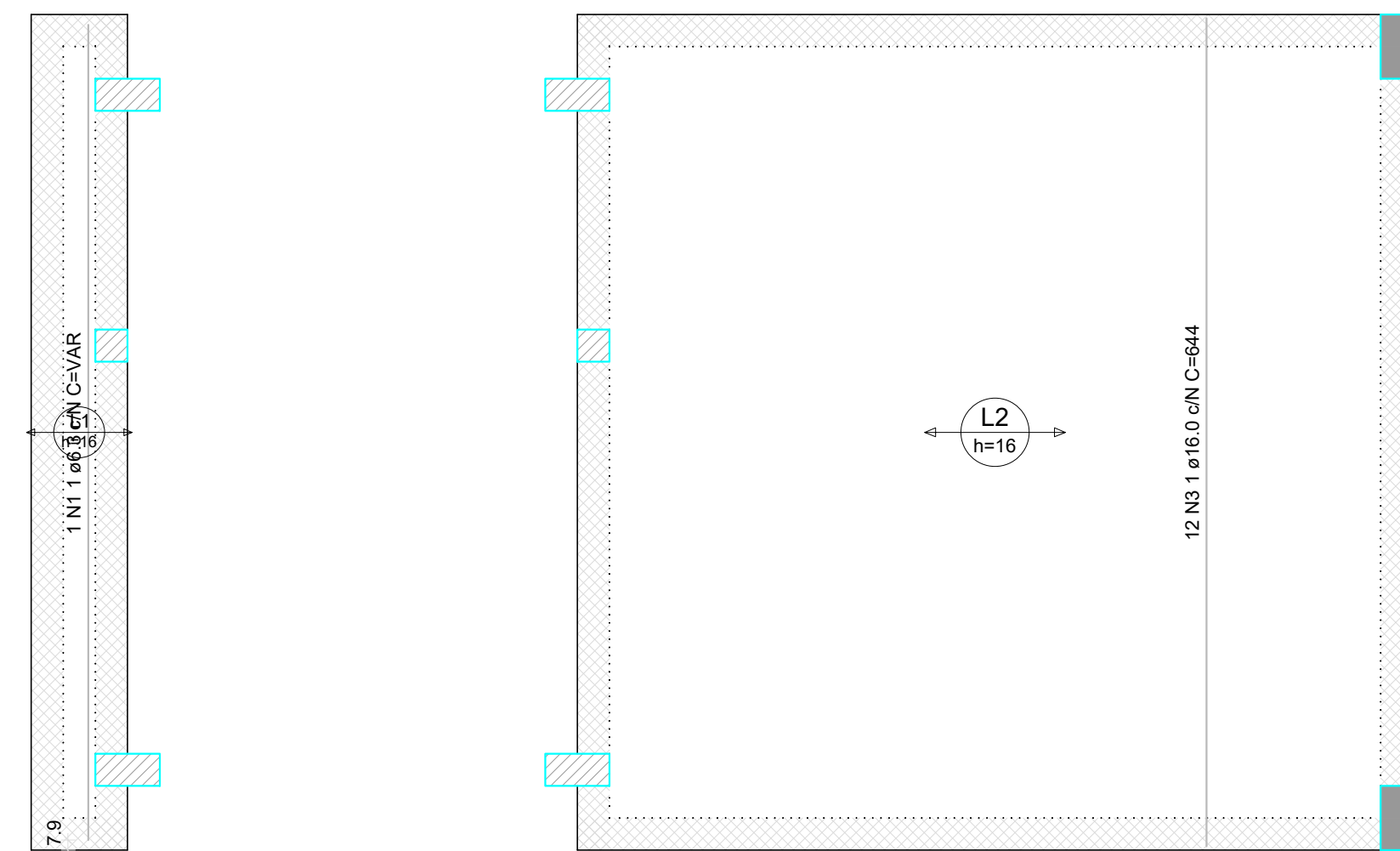

ARMAÇÃO POSITIVA DAS LAJES DO PAVIMENTO NÍVEL LAJE 1 (EIXO Y)

Escala 1:50

RELAÇÃO DO AÇO

Positivos X		Positivos Y			
AÇO	N	DIAM (mm)	QUANT	C.UNIT (cm)	C.TOTAL (cm)
CASO	1	6.3	1	VAR	VAR
	2	8.0	12	644	7728
	3	16.0	12	644	7728

RESUMO DO AÇO

AÇO	DIAM (mm)	C.TOTAL (m)	PESO + 10% (kg)
CASO	6.3	6.3	1.7
	8.0	77.3	33.5
	16.0	77.3	134.2
PESO TOTAL (kg)			169.4

Volume de concreto (C-25) = 2.89 m³
Área de forma = 0.00 m²

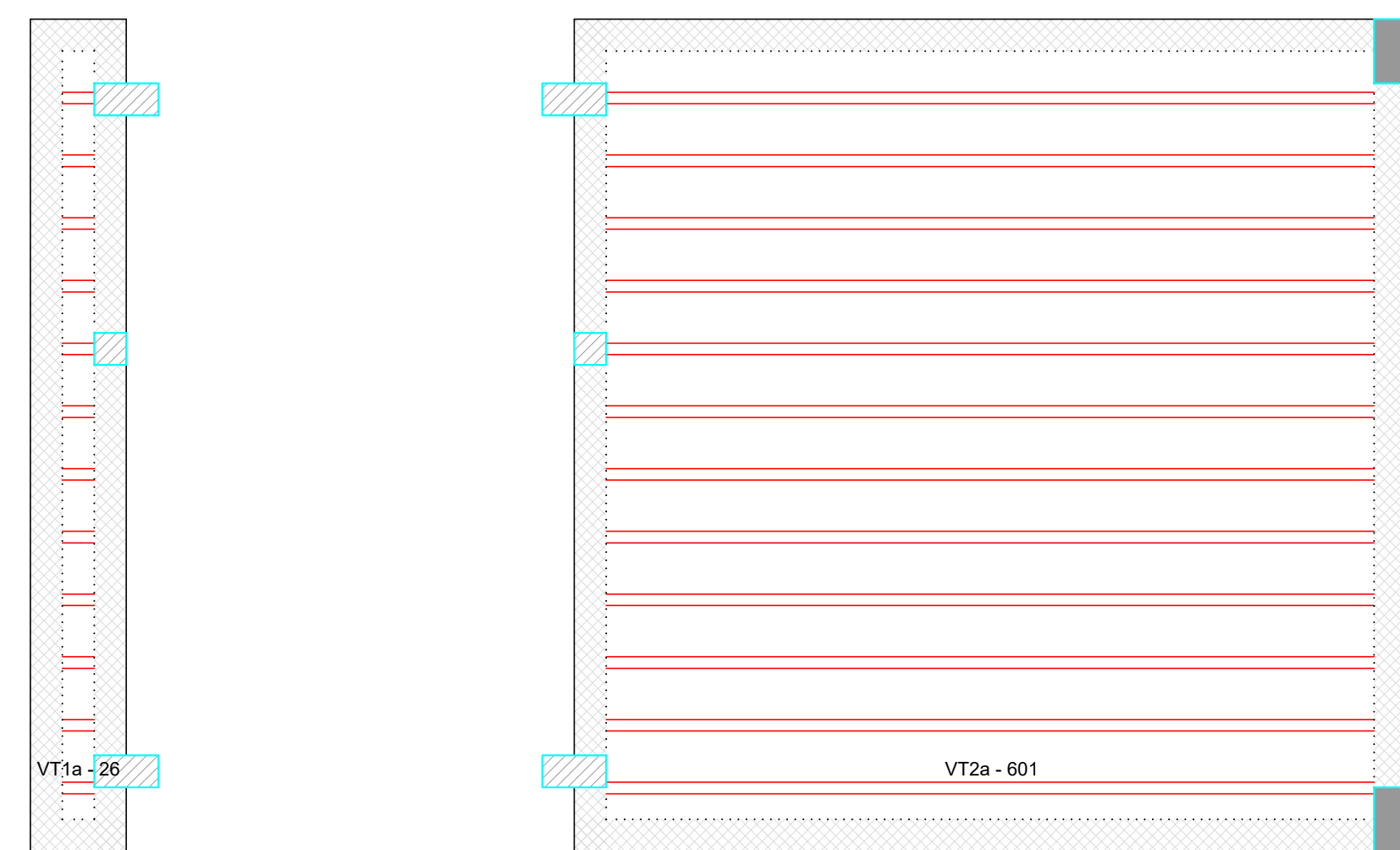

PLANTA DE VIGOTAS PRÉ-MOLDADAS

Escala 1:50

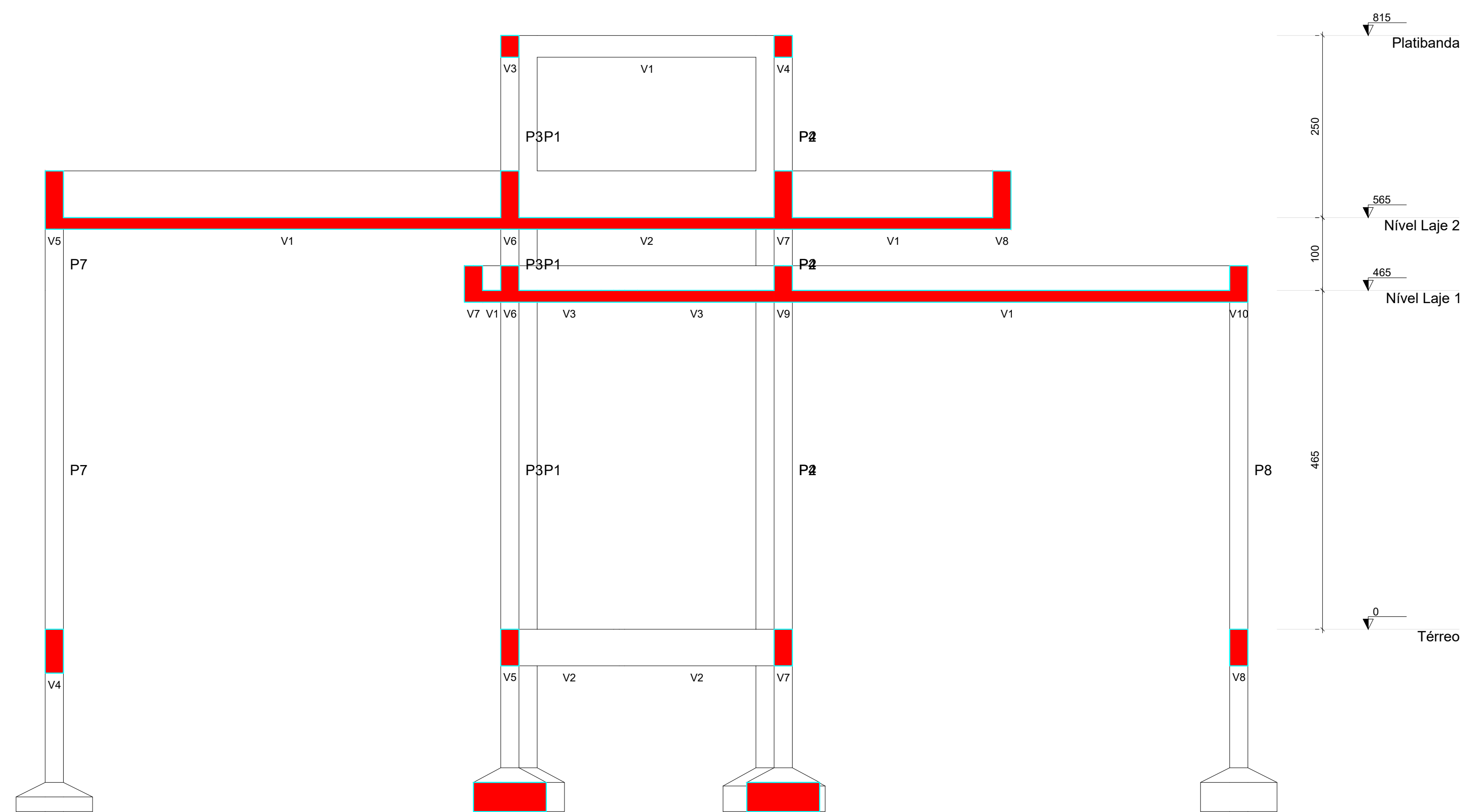

CORTE A-A

Escala 1:50

<p>INSTITUTO FEDERAL FARROUPILHA</p>	<p>PRÓ-REITORIA DE ADMINISTRAÇÃO COORDENAÇÃO DE ENGENHARIA E ARQUITETURA</p> <p>Alameda Santiago do Chile, 195 - Nossa Sra. das Dores - CEP 97050-685 Santa Maria - Rio Grande do Sul. Telefone: (51) 3218-9819</p>
	<p>OBRA: PÓRТИCO DE ACESSO COM GUARITA</p>
<p>LOCAL: INSTITUTO FEDERAL FARROUPILHA - CÂMPUS SÃO LUIZ GONZAGA</p>	<p>ÁREA: 107,25 m²</p>
<p>PROJETO: ESTRUTURAL</p>	<p>ESCALA: 1/50</p>
<p>CONTEUDO: ARMAÇÃO POSITIVA DAS LAJES (EIXO X)</p>	<p>DATA: SET/2024</p>
<p>PROPRIETÁRIO: INSTITUTO FEDERAL FARROUPILHA</p>	<p>DESENHO: Cristina</p>
<p>RESPONSÁVEL: ENG. CIVIL CRISTINA SILVA FELTRIN</p>	<p>FRANCHA: EST08/09</p>

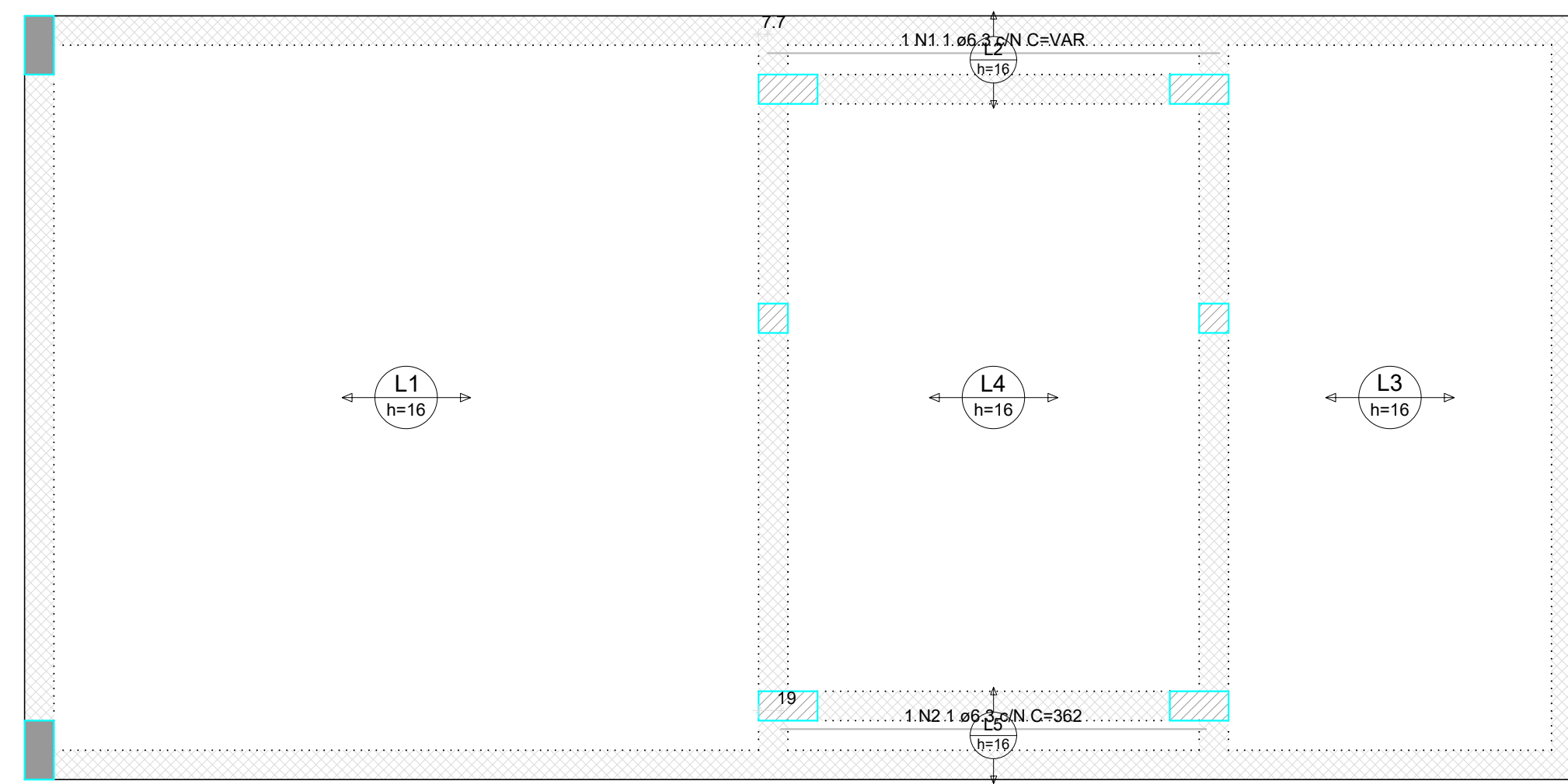

ARMAÇÃO POSITIVA DAS LAJES DO PAVIMENTO NÍVEL LAJE 2 (EIXO X)

Escala 1:50

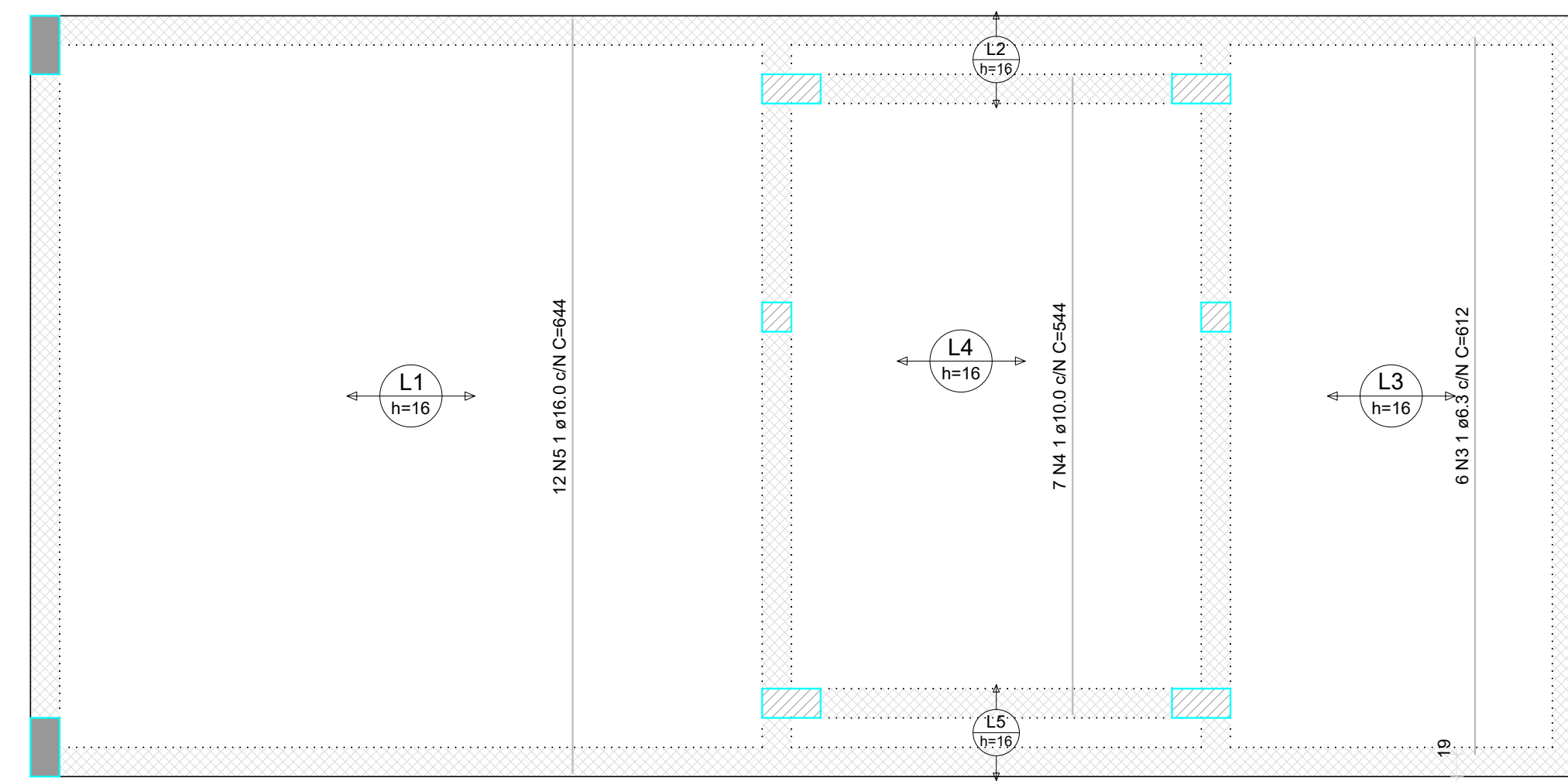

ARMAÇÃO POSITIVA DAS LAJES DO PAVIMENTO NÍVEL LAJE 2 (EIXO Y)

Escala 1:50

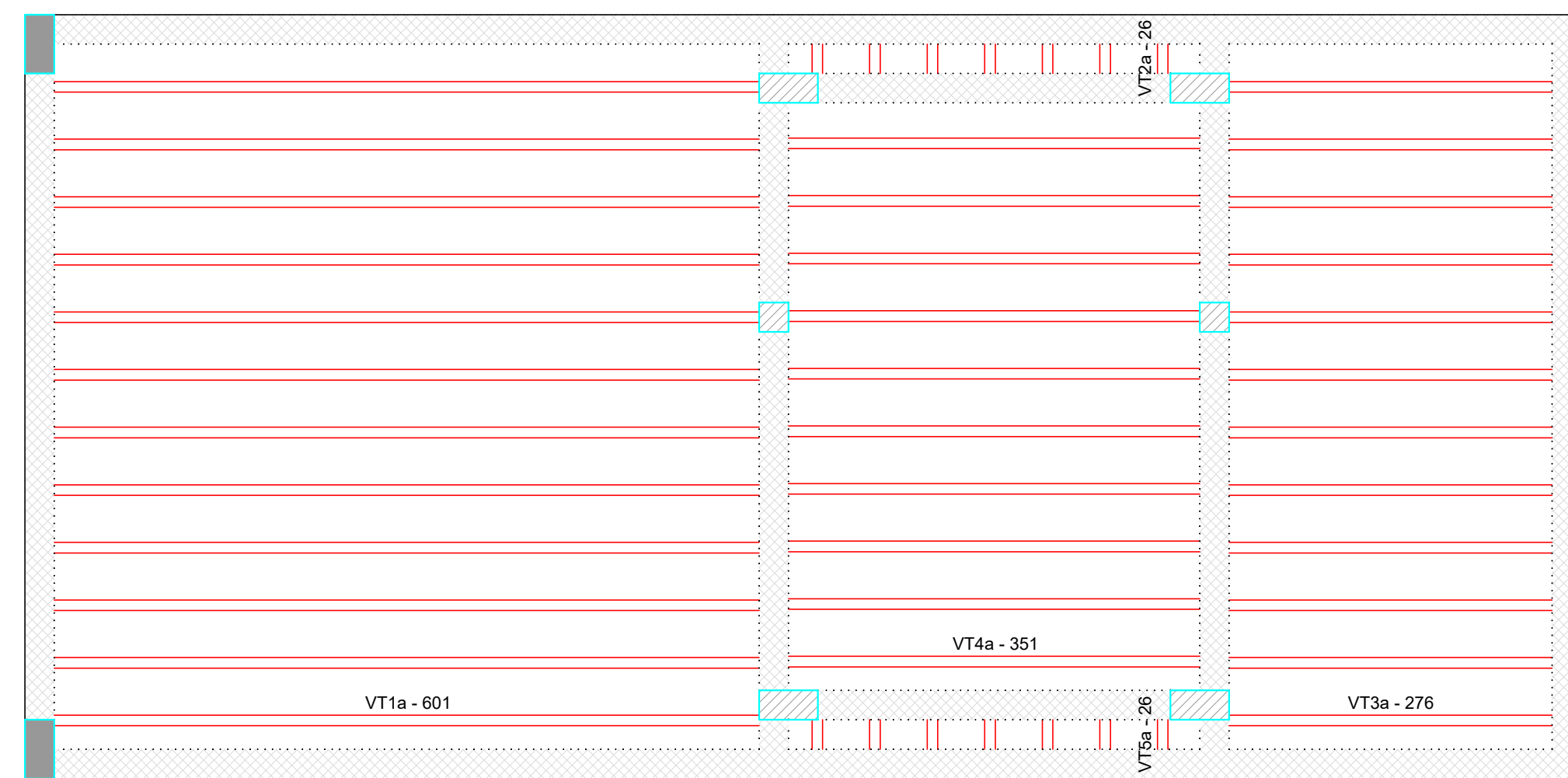

PLANTA DE VIGOTAS PRÉ-MOLDADAS

Escala 1:50

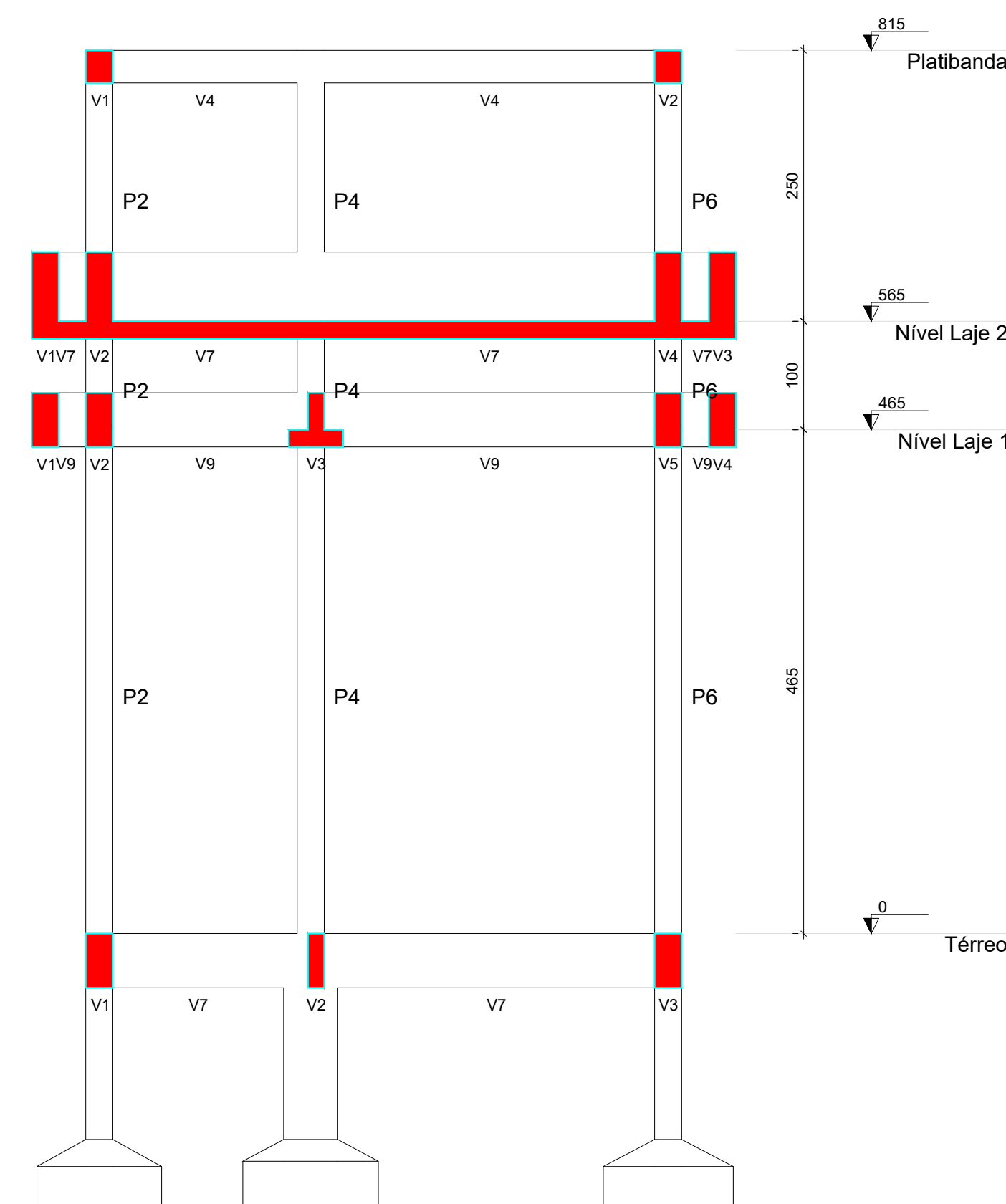

CORTE B-B

Escala 1:50

RELAÇÃO DO AÇO

Positivos X		Positivos Y			
AÇO	N	DIAM (mm)	QUANT	C.UNIT (cm)	C.TOTAL (cm)
CA50	1	6,3	1	VAR	VAR
	2	6,3	1	362	362
	3	6,3	6	612	3672
	4	10,0	7	544	3808
	5	18,0	12	844	7728

RESUMO DO AÇO			
AÇO	DIAM (mm)	C.TOTAL (m)	PESO + 10% (kg)
CA50	6,3	44,2	11,9
	10,0	38,1	28,8
	18,0	77,3	134,2
PESO TOTAL (kg)			174,9

Volume de concreto (C-25) = 5,14 m³
 Área de forma = 0,00 m²

<p>INSTITUTO FEDERAL FARROUPILHA</p>	<p>PRÓ-REITORIA DE ADMINISTRAÇÃO COORDENAÇÃO DE ENGENHARIA E ARQUITETURA Alameda Santiago do Chile, 195 - Nossa Sra. das Dores - CEP 97050-685 Santa Maria - Rio Grande do Sul. Telefone: (51) 3218-9819</p>
	<p>OBRA: PÓRTECO DE ACESSO COM GUARITA</p>
<p>LOCAL: INSTITUTO FEDERAL FARROUPILHA - CÂMPUS SÃO LUIZ GONZAGA</p>	<p>PROJETO: ESTRUTURAL</p>
<p>CONTEÚDO: ARMAÇÃO POSITIVA DAS LAJES (EIXO Y)</p>	<p>ÁREA: 107,25 m²</p>
<p>PROPRIETÁRIO: INSTITUTO FEDERAL FARROUPILHA</p>	<p>ESCALA: 1/50</p>
<p>RESPONSÁVEL: Documento assinado digitalmente CRISTINA SILVA FELTRIN CPF: 04105041118-1-0300 Verifique em: https://validar.br.gov.br</p>	<p>DATA: SET/2024</p>
<p>FRANCHA: EST09 /09</p>	<p>DESENHO: Cristina</p>

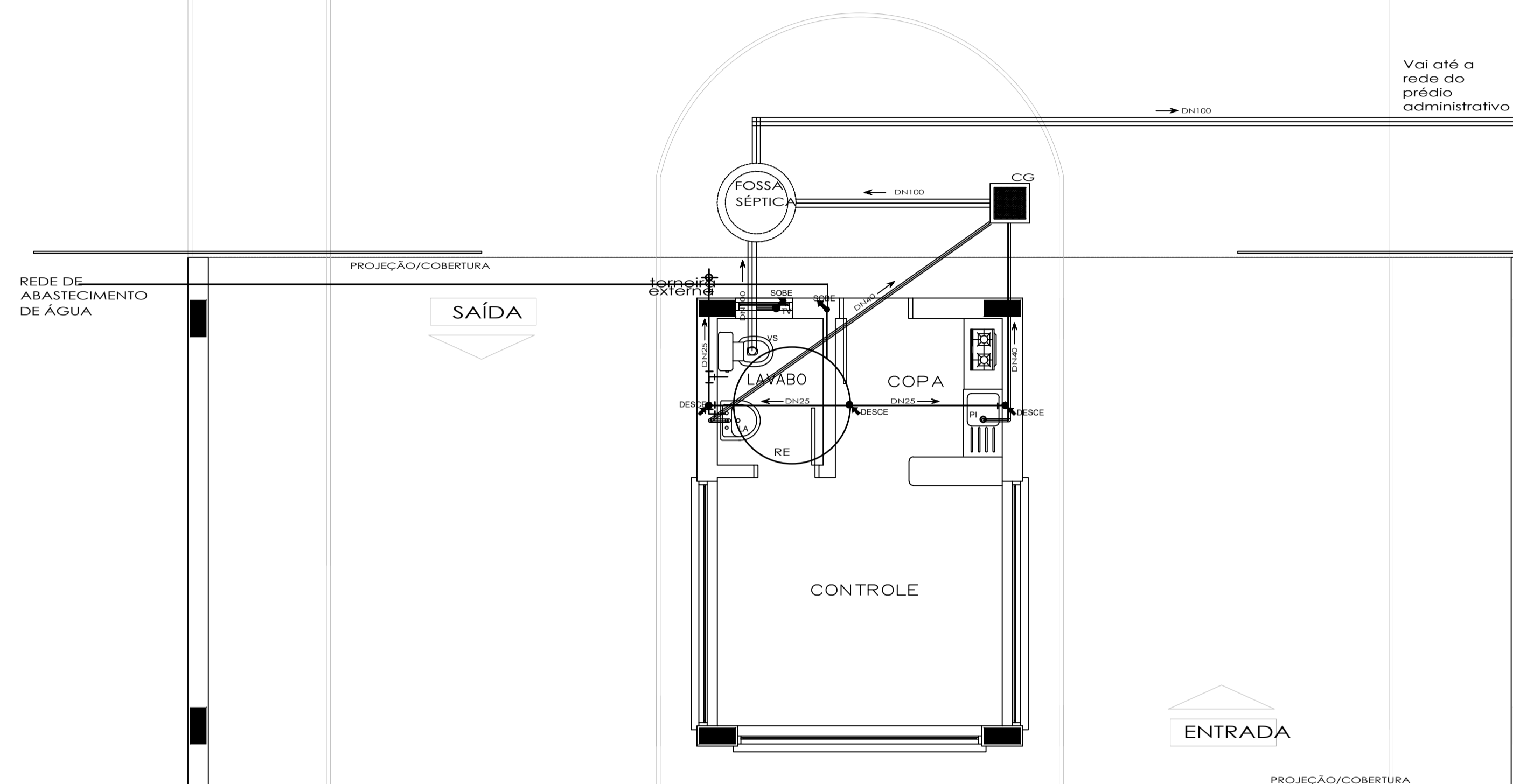

- CONVENÇÕES:**
- CI - caixa de Inspeção
 - CG - caixa de Gordura
 - Rsif - ralo sifonado
 - RS - ralo seco
 - ⤴ Tubulação que sobe
 - ⊕ Torneira externa
 - RE - reservatório
 - CAF - coluna de água fria
 - CD - caixa de descarga
 - CH - chuveiro
 - LA - lavatório
 - VS - vaso sanitário
 - PI - pia de cozinha
 - TV - tubo de ventilação
 - TA - tanque
 - MLR - máquina de lavar roupa
 - RP - registro de pressão
 - RG - registro de gaveta

PLANTA HIDROSSANITÁRIA
Escala 1/75

 INSTITUTO FEDERAL FARROUPILHA	PRÓ-REITORIA DE ADMINISTRAÇÃO COORDENAÇÃO DE ENGENHARIA E ARQUITETURA <small>Alameda Santiago do Chile, 195 - Nossa Sra. das Dores - CEP 97050-685 Santa Maria - Rio Grande do Sul. Telefone: (51) 3218-9819</small>	
	OBRA: PRÉDIO GUARITA	
LOCAL: INSTITUTO FEDERAL FARROUPILHA - CAMPUS SÃO LUIZ GONZAGA		
PROJETO: PROJETO HIDROSSANITÁRIO E ELÉTRICO	ÁREA: 107,25 m²	
CONTEÚDO: PLANTA HIDROSSANITÁRIA		ESCALA: Indicada
PROPRIETÁRIO: INSTITUTO FEDERAL FARROUPILHA		DATA: Março/2020
RESPONSÁVEL: ABEL AUTH		DESENHO: Abel Auth
<small>ENG. CIVIL ABEL EDUARDO AUTH CREA RS203056</small>		PRANCHA: COMP 1/2



Tipo: OBRA OU SERVIÇO	Participação Técnica: INDIVIDUAL/PRINCIPAL
Convênio: NÃO É CONVÊNIO	Motivo: NORMAL

Contratado

Carteira: RS203056	Profissional: ABEL EDUARDO AUTH	E-mail: abelauth@hotmail.com
RNP: 2212976402	Título: Engenheiro Civil	
Empresa: NENHUMA EMPRESA		Nr.Reg.:

Contratante

Nome: IFFAR -CAMPUS SÃO LUIZ GONZAGA	E-mail:	
Endereço: RUA UM	Telefone:	CPF/CNPJ: 10662072000158
Cidade: SÃO LUIZ GONZAGA	Bairro:	CEP: 97800000 UF: RS

Identificação da Obra/Serviço

Proprietário: IFFAR - CAMPUS SÃO LUIZ GONZAGA	CPF/CNPJ: 10662072000158		
Endereço da Obra/Serviço: Rua UM - Vila Fernando Ferrari	CEP: 97800000 UF: RS		
Cidade: SÃO LUIZ GONZAGA	Bairro:	Vlr Contrato(R\$): 0,05	Honorários(R\$): 0,05
Finalidade: ESCOLAR		Ent.Classe: APEASR	
Data Início: 01/10/2024	Prev.Fim: 06/10/2028		

Atividade Técnica	Descrição da Obra/Serviço	Quantidade	Unid.
Projeto	REPLICAÇÃO/IMPLANTAÇÃO - PRÉDIO ADMINISTRATIVO	734,51	M²
Projeto	REPLICAÇÃO/IMPLANTAÇÃO - PRÉDIO SALAS DE AULA (2X)	734,51	M²
Projeto	REPLICAÇÃO/IMPLANTAÇÃO - GUARITA ACESSO AO CAMPUS	107,25	M²
Projeto	REPLICAÇÃO/IMPLANTAÇÃO - REFEITÓRIO	417,17	M²
Projeto	REPLICAÇÃO/IMPLANTAÇÃO - GINÁRIO POLIESPORTIVO	918,22	M²

ART registrada (paga) no CREA-RS em 09/10/2024

Documento assinado digitalmente

gov.br ABEL EDUARDO AUTH
Data: 14/10/2024 09:07:16-0300
Verifique em <https://validar.iti.gov.br>

Local e Data	Declaro serem verdadeiras as informações acima ABEL EDUARDO AUTH Profissional	De acordo IFFAR -CAMPUS SÃO LUIZ GONZAGA Contratante
--------------	---	--

A AUTENTICIDADE DESTA ART PODE SER CONFIRMADA NO SITE DO CREA-RS, LINK SOCIEDADE - ART CONSULTA.